PORTE PAGO

LA VANGUARDIA

PORTE PAGO

DIARIO DE LA MAÑANA
Año XXXV — Nro. 7523

TELEFONOS: U. T. Redacción 47 Cuyo 7521, Administr. 47 " 7504

Buenos Aires, Martes 1.º de Mayo de 1928

EDICION DE 48 PAGINAS

Redacción y administración: Rivadavia 2150.

1º DE MAYO

Los trabajadores lo celebrarán con entusiasmo en todo el país

La manifestación que en esta capital ha organizado el Partido Socialista será imponente

EL ITINERARIO DE LA MANIFESTACION

Primera columna

IRALA Y C. SALVADORES (Banda de música) — Conferencia, a las 15.15 horas. Orador: Julio B. Berra. Sigue por Irala, Lamadrid, Palos, Suárez, hasta

DEL CRUCERO Y SUAREZ — Conferencia, a las 15.15 horas. Orador: Carlos Rovetta. Sigue por Del Crucero, Olavarría, hasta

PATRICIOS Y OLAVARRIA — Conferencia, a las 15.30 horas. Orador: Bonifacio Esponda. Sigue por Olavarría hasta Montes de Oca, donde espera la columna que viene de

CALIFORNIA Y SALOM — Conferencia, a las 15.15 horas. Orador: Salomón Wapnir. Sigue por California hasta Herrera, donde espera la columna que viene de

Av. MITRE Y PAVON (Avellaneda) (Banda de música) — Conferencia, a las 14.45 horas. Orador: Adolfo Arnoldi. Sigue por Av. Mitre, P. Mendoza, Herrera hasta California. Unida a la anterior, continúa por California hasta

MONTES DE OCA Y CALIFORNIA — Conferencia, a las 15.15 horas. Orador: Bartolomé Fioriul. Sigue por Montes de Oca hasta Olavarría, donde se une a la que espera en ese punto. Juntas prosiguen por Montes de Oca hasta

MARTIN GARCIA Y MONTES DE OCA — Conferencia, a las 15.30 horas. Orador: Gaspar Mortillaro. Sigue por Montes de Oca, Brasil, Piedras, hasta

CARLOS CALVO Y PIEDRAS — Conferencia, a las 15.45 horas. Oradores: Luis B. Sampollegrini. Sigue por Carlos Calvo hasta Cevallos, donde espera la columna que viene de

CASEROS Y ENTRE RIOS. (Banda de música). Conferencia, a las 15.30 horas. Orador: Amabrio del Villar. Sigue por Caseros, Cevallos, hasta

CARLOS CALVO Y CEVALLOS — Conferencia, a las 15.30 horas. Orador: Juan Maschyroni. Juntas continúan por Cevallos, Moreno, Saraudi, Rivadavia, hasta la Casa del Pueblo.

Segunda columna

AV. SAENZ Y ESQUIU (Banda de música) — Conferencia, a las 15.15 horas. Orador: José Arce. Sigue por avenida Sáenz hasta

CASEROS Y AV. SAENZ — Conferencia, a las 15.15 horas. Orador: Atilio Ghio. Sigue por Caseros hasta

RIOJA Y CASEROS — Conferencia, a las 15.30 horas. Orador: Adolfo Rubinstein. Sigue por Rioja hasta

RIOJA Y CHICLANA — Conferencia a las 15.30 horas. Orador: Juan J. Cabodi. Sigue por Rioja hasta

RIOJA Y SAN JUAN — Conferencia, a las 16 horas. Orador: Nicolás Strático. En este lugar espera la columna que viene de San Juan y Entre Ríos y San Juan y avenida La Plata.

HUMBERTO I Y ENTRE RIOS. (Banda de música)—Conferencia, a las 15.30 horas. Orador: Leonardo di Baja. Sigue por Entre Ríos, San Juan hasta

SAN JUAN Y MATHEU. — Conferencia a las 15.30 horas. Orador: Eduardo Freyre. Sigue por San Juan hasta Rioja.

SAN JUAN Y Av. LA PLATA. — (Banda de música). Conferencia a las 15.15 horas. Orador: Samuel Resnik. Sigue por San Juan hasta

SAN JUAN Y BOEDO — Conferencia a las 15.30 horas. Orador: T. O. Ratto Valerga. Sigue por San Juan hasta Rioja. Reunidas las tres columnas siguen por Rioja hasta

RIOJA Y BELGRANO. — Conferencia a las 16 horas. Orador: Ambrosio Saporiti. Sigue por Belgrano, Alberti, Moreno, Matheu, Rivadavia a la Casa del Pueblo.

Tercera columna

RIVADAVIA Y FRAY CAYETANO. — (Plaza Flores. Banda de música). Conferencia a las 15 horas. Orador: Amadeo Cervi. Sigue por Rivadavia hasta

RIVADAVIA Y D. ALVAREZ. — Conferencia a las 15.15 horas. Orador: Aurelio Oriolo. Sigue por Rivadavia hasta

RIVADAVIA Y ROJAS. — Conferencia a las 15.30 horas. Orador: José E. Pfleger. En este lugar espera la columna que viene de

NEUQUEN Y D. ALVAREZ. — (Banda de música). Conferencia a las 15.15 horas. Orador: M. Martínez López. Sigue por Neuquen hasta

CABALLITO Y NEUQUEN. — Conferencia a las 15.15 horas. Orador: Amador Fernández. Sigue por Neuquen, Rojas hasta Rivadavia donde se une a la anterior, y espera la columna que viene de

Av. LA PLATA Y LAS CASAS. — (Banda de música). Conferencia a las 15.15 horas. Orador: Pedro Echarte. Sigue por Av. La Plata, Balbastro, Doblas, Santander, Centenera hasta

CENTENERA Y ASAMBLEA. — Conferencia a las 15.30 horas. Orador: Salvador Alférez. Sigue por Centenera hasta Rivadavia donde unida a las anteriores prosiguen por Rivadavia hasta

RIO JANEIRO Y RIVADAVIA. — Conferencia a las 16 horas. Orador: Pedro Pucheu. En este punto espera la columna que viene de

TRIUNVIRATO Y THAMES. — (Banda de música). Conferencia a las 15.15 horas. Orador: senador Mario Bravo. Sigue por Triunvirato hasta

RIO DE JANEIRO Y TRIUNVIRATO. —Conferencia a las 15.30 horas. Orador: Gregorio A. Ferro. Sigue por Río de Janeiro hasta

GAONA Y RIO DE JANEIRO. — Conferencia, a las 15.30 horas. Orador: José Palmeiro, donde espera la columna que viene de

AV. SAN MARTIN Y NICASIO OROÑO. — (Banda de música). Conferencia a las 15.15 horas. Orador: Marcos Benassi. Sigue por Av. San Martín, Gaona hasta Río de Janeiro, a reunirse con la anterior. Juntas siguen desfilando por Río de Janeiro hasta Rivadavia. Reunidas todas las columnas prosiguen por Rivadavia hasta

MEDRANO Y RIVADAVIA. — Conferencia a las 16 horas. Orador: diputado provincial Jerónimo Della Latta. Sigue por ésta, Loria, Moreno, Pichincha, Rivadavia hasta la Casa del Pueblo.

Cuarta columna

SANTA FE Y CANNING. — (Banda de música). Conferencia a las 15.45 horas. Orador: Fluma Smith. Sigue por Santa Fe hasta

CORONEL DIAZ Y SANTA FE. — Conferencia a las 15.30 horas. Orador: Jacinto Cueto. Sigue por Santa Fe, Anchorena, Manoilla, Pueyrredón hasta

CORDOBA Y PUEYRREDON. — Conferencia, a las 16 horas. Oradores: Oscar Laperiere y Juan A. Ernotte. Donde espera la columna que viene de

ANDRES ARGUIBEL Y RIVERA. — (Banda de música). Conferencia a las 15.15 horas. Orador: Oscar E. Arce. Sigue por Rivera hasta

CANNING Y RIVERA. — Conferencia a las 15.30 horas. Orador: A. Martínez Castro. Sigue por Rivera hasta

RIVERA Y GAZCON. — Conferencia a las 15.30 horas. Orador: Miguel Navas. Sigue por Córdoba hasta

CORDOBA Y SADI CARNOT. — Conferencia a las 16 horas. Oradores: José Di Bona y Juan Comorera. Sigue por Córdoba, hasta unirse con la anterior y prosiguen por ésta hasta J. E. Uriburu, donde espera la columna que viene de

LIBERTAD Y POSADAS (Banda de música). Conferencia, a las 15.30. Orador: Julio Carreño. Sigue por Libertad, Córdoba, hasta

MONTEVIDEO Y CORDOBA. Conferencia, a las 15.45 horas. Orador: Juan Guidi. Prosigue por ésta hasta unirse con la anterior, continuando por J. E. Uriburu, Rivadavia, a la Casa del Pueblo.

Reunidas todas las columnas en la calle Rivadavia se levantarán tres tribunas, desde las cuales hablarán los siguientes oradores:

1a. Tribuna (Rivadavia y Ayacucho). Oradores: Mario Bravo y Jacinto Oddone.

2a. Tribuna (Casa del Pueblo). Oradores: Joaquín Coca y Silvio L. Ruggieri.

3a. Tribuna (Rivadavia y Pichincha). Oradores: Enrique Dickmann y José Luis Peña.

Los centros que no tienen conferencias seccionales se incorporan a la manifestación en la siguiente forma:

Sección 1a. (Villa Lugano), 1a. (Liniers), 1a. (Villa Luro) y 1a. (Vélez Sársfield), en la plaza Flores.

Sección 15a. (Villa Devoto) y 15a. (Villa del Parque), en Nicasio Oroño y avenida San Martín.

Sección 16a. (Villa Urquiza), en Thames y Triunvirato.

Sección 16a. (Saavedra) y 16a. (Belgrano), en Canning y Santa Fe.

Sección 13a., en Carlos Calvo y Cevallos.

Agrupación Poale Zion, en Pueyrredón y Córdoba.

Encargados de columna y hora de partida

PRIMERA COLUMNA

Irala y Coronel Salvadores. Erasmo Nocella. Hora 15.50.

California y Salom. J. B. Santos.

Montes de Oca y California. Enrique Coira.

Av. Mitre y Pavón. Radamés Barsanti. Hora 15.20.

Montes de Oca y Martín García. Juan Armendares.

Caseros y Entre Ríos. Roberto Detrixhe. Hora 16.10.

Carlos Calvo y Cevallos. Luis J. Schiapacasse.

Encargado general, Enrique Coira.

SEGUNDA COLUMNA

Av. Sáenz y Esquiú. Angel G. Borlenghi. Hora 15.50.

Rioja y Caseros. Pedro Isola.

Humberto I y Entre Ríos. Emilio Gaillard. Hora 16.30.

San Juan y Av. La Plata. Jacobo Doiny. Hora 16.20.

Encargado general, Angel G. Borlenghy.

TERCERA COLUMNA

Rivadavia y Fray Cayetano. Juan Leccese. Hora 15.45.

Rivadavia y Rojas. Juan J. Lorenzo.

Neuquén y Donato Alvarez. J. García Alvarez. Hora 16.

Av. La Plata y Las Casas. Alberto Canabal. Hora 15.45.

Asamblea y Centenera. José A. Gilardi.

Av. San Martín y Nicasio Oroño. Emilio Catalán. Hora 15.55.

Triunvirato y Thames. Agustín Viola. Hora 15.45.

Encargado general, Juan Leccese.

CUARTA COLUMNA

Santa Fe y Canning. Juan B. Latta. Hora 16.05.

Andrés Arguibel y Rivera. Juan Brennan. Hora 16.05.

Canning y Rivera. Juan Sforza.

Córdoba y Sadi Carnot. José Linares.

Libertad y Posadas. Néstor Iglesias. Hora 16.30.

Córdoba y Montevideo. Amadeo di Fonzo.

Encargado general, Juan B. Lamesa.

Se encarece a los encargados de columna inicien la marcha a la hora exacta anunciada. Por ningún motivo debe ésta modificarse.

CENTRO SOCIALISTA DE CIUDADELA

Se invita a los afiliados de los centros de Ramos Mejía, Haedo, Morón y Merlo a reunirse hoy 1o. de Mayo en Ciudadela, a las 13 horas, para ir en manifestación hasta Liniers, donde en unión de la 1a. (Liniers), se tomará el tren hasta Once, para engrosar la manifestación del Partido Socialista.

Se ruega concurrir con sus respectivas banderas. La banda musical proletaria esperará en Ciudadela a las 13 horas.

RAMOS MEJIA

Se invita a los afiliados, como asimismo a los de la Juventud "Francisco Cúneo", a incorporarse hoy al grupo que

(Continúa en la página 2)

Cuando el Congreso Obrero Internacional de París votó, por unanimidad, hace treinta y ocho años, la proposición de fijar un día para realizar, simultáneamente, en todos los países actos expresivos de solidaridad y de fe, el mundo obrero tuvo plena conciencia de que se había dado un paso histórico para hacer efectivo el llamado con que Marx y Engels pusieron término a su célebre manifiesto: ¡Proletarios de todos los países, uníos!

Desde aquel entonces hasta nuestros días, el 1o. de Mayo no sólo ha servido para que la clase obrera expresara, congregada en las plazas y las calles de los más lejanos pueblos, su inquebrantable y a veces tumultuosa disposición revolucionaria, sino también para exteriorizar pública y pacíficamente sus anhelos más inmediatos de mejoramiento material y moral. Flagelada por un rigorismo social injusto e impuesto por la fuerza, y empobrecida por el privilegio y el desorden económico, mantiene hoy con nuevas energías los viejos postulados doctrinarios que incitaron la lucha gremial y política en que tan rudamente se halla empeñada en el mundo entero. Sea este 1o. de Mayo de 1928 un día de afirmación, de viva y proficua solidaridad internacional, que anime el espíritu combativo y renueve las esperanzas en el advenimiento de un mundo mejor.

Y en estas tierras de América, en esta República Argentina, en que la lucha social adquiere el mismo carácter que en Europa, sea nuestro partido, el viejo y glorioso Partido Socialista, el que proclame a todos los vientos su irreductible propósito de permanecer fiel a los principios doctrinarios sin perder por ello la clara visión del medio en que le toca actuar. Ni la marea reaccionaria ni el confusionismo que el capitalismo espúreo fomenta regociado con fines repudiables, ni la mentira organizada, ni el ataque persistente y continuado han de poder alterar el ritmo ascendente del socialismo argentino, bien definido y vigorizado en treinta y cinco años de tenaz labor educadora, de continuo e infatigable batallar por el mejoramiento político, moral y económico del pueblo trabajador argentino.

Consagrando nuestras energías a la educación del pueblo, enalteciendo nuestra política desde los parlamentos y los concejos municipales, denunciando con valor los vicios de las clases parasitarias, realizando en todos los ámbitos del país una paciente y fervorosa labor constructiva, va el Partido Socialista abriendo las rutas que las futuras generaciones aprovecharán para hacer efectivos los ideales del socialismo. Y esta sagrada misión que nos ha deparado la historia en nuestro medio, debemos cumplirla sin desfallecimientos y con la serena energía que infunde a los hombres el amor a la justicia y a la verdad.

¡Obreros socialistas!

Que en el vasto escenario de la república no quede un rincón en el que este 1o. de Mayo dejemos de afirmar nuestra fe en los grandes ideales del socialismo. Agrupados al pie de las tribunas de nuestros oradores, concurriendo a los actos organizados, cantando los himnos proletarios y con el corazón abierto al soplo vivificador del entusiasmo, demostremos, hermanados por un gran sentimiento partidario, que han de ser estériles los esfuerzos con que la traición y la reacción pretenden detener la marcha victoriosa del viejo y glorioso Partido Socialista.

Con extraordinario éxito realizóse anoche, en el teatro Colón, la Fiesta del Trabajo

Organizada por el Comité Ejecutivo del Partido Socialista

La doctora Alicia Moreau de Justo pronunció una gran conferencia

Anoche realizóse en el teatro Colón la Fiesta del Trabajo, organizada por el Comité Ejecutivo del Partido Socialista.

Fué un espectáculo inolvidable. El vasto teatro se llenó de bote en bote. La multitud entusiasta, como en los mejores días del Partido, expresó su irreductible confianza en el porvenir con cantos y vivas al Socialismo, que si puede ser detenido un momento en su marcha ascendente, por la traición, encontrará en sí mismo y en el seno de la masa popular la energía necesaria para salvar el obstáculo y recuperar su ritmo... ¡Vasta comunión de almas vibrantes de amor por el grande ideal que forjamos día a día y nos hace invencibles!...

Los himnos obreros fueron escuchados con religiosa emoción. El programa musical, seleccionado con excelente acierto, complació en gran manera a los concurrentes.

LA CONFERENCIA DE LA DOCTORA ALICIA MOREAU DE JUSTO

La presencia de la doctora Alicia Moreau de Justo fué saludada con interminable ovación. El público, de pie, dió vivas al Partido Socialista. Y en muchos rostros curtidos, en los ojos de hombres templados por la lucha vital, vimos lágrimas... ¡Lágrimas viriles, homenaje fiel a la memoria del maestro Justo!...

Con hondo interés fué escuchada la conferencia de la doctora Moreau de Justo, hermosa página creada por una inteligencia poderosa y un corazón abierto a los dolores del mundo!

Dijo la doctora Alicia Moreau de Justo:

Compañeros: Mañana el mundo entero celebrará la fiesta del trabajo. Una vez más las ciudades y los campos verán detenerse la incesante actividad creadora. Una vez más el himno de paz y de esperanza será entonado como una afirmación poderosa y un desafío serenio a todas las fuerzas que engendran miseria, ignorancia y dolor.

El 1o. de Mayo es la fiesta simbólica del socialismo.

Lo es ante todo por su contenido práctico e idealista a la vez. Fué, en efecto, establecida como manifestación internacional por el congreso de París de 1889 para afirmar el derecho a la jornada de ocho horas, y desde un principio se asoció a esta reivindicación, entonces muy osada, pues la jornada era de doce y catorce; otros que tenían por fin el mejoramiento de las condiciones de trabajo, la protección de la mujer y del niño obreros, etc.

Y era al mismo tiempo la afirmación en un ideal de paz y de fraternidad humana. Era la robusta fe en el porvenir espléndido de esa fuerza que yace en las manos y en las conciencias obreras; en una época en que sólo comenzaba la organización política y gremial del proletariado, en que éste, empequeñecido por la ignorancia, dudaba de sí mismo o despertaba al llamado de los pocos hombres que iban hacia él empujados por la fuerza de la verdad.

El contenido práctico de realización inmediata se ha cumplido en parte. Por efecto de la ley o de la presión de los sindicatos obreros, la jornada de ocho horas se ha extendido, y aun cuando no se ha hecho universal, puede considerarse como una de las más firmes conquistas. Leyes de protección del trabajo de la mujer y del niño, de mejoramiento de las condiciones de trabajo, etc., han sido sancionadas en muchos países.

El objetivo inmediato del 1o. de Mayo ha sido pues, en gran parte, llenado.

¿Por qué, lejos de decaer, es este aniversario celebrado cada vez con más júbilo y más amplitud?

Porque su contenido ideal es cada vez más necesario, porque se impone a una masa siempre creciente de hombres, porque nada hasta ahora ha satisfecho los anhelos que encierra. Ideal de paz y de fraternidad. ¿Dónde están hoy sobre la tierra la paz y el amor?

Símbolo es también del movimiento socialista porque empieza siendo una manifestación netamente obrera y, sin perder ese carácter, arrastra consigo los hombres de pensamiento que comprenden todo su significado, los artistas que sienten su profunda belleza, los gobernantes que se inclinan ante la fuerza de los hechos y lo acatan. Es, pues, como el movimiento socialista, expresión de la fuerza creadora del mundo obrero que tiende no sólo a la redención de una clase, sino a la redención de la humanidad.

Historiar el 1o. de Mayo es también historiar el movimiento socialista. Fué en este país celebrado inmediatamente después del congreso de París en 1890. Grandes por la fe que demostraban tanto más segura de sí misma cuanto más hostil le era el ambiente, ¡cuán pequeñas eran por el número aquellas primeras manifestaciones! Era un puñado de obreros los que entonces se lanzaban a la calle ante los ojos atónitos de la muchedumbre que los miraba pasar como se mira a los ilusos perdidos en las nubes del ensueño. Y esos hombres heroicos fueron, sin embargo, los que marcaron la senda por donde han pasado millares y millares de obreros, cada vez más libres, más conscientes, más altivos. Fueron esos hombres heroicos los que lo arriesgaron todo, los que se dieron por entero a la obra altruista; cuando en ella no había compensaciones ni honores, fueron ellos los que hicieron posible el 1o. de Mayo celebrado hoy en todo el país. Y si mañana en las calles de nuestra ciudad no vemos pasar las imponentes masas de otros años, si un viento mefítico consigue clarear nuestras filas, que el recuerdo de aquellos hombres y de aquellos tiempos disipe nuestra amargura, porque nunca será nuestro esfuerzo tan penoso como lo fué el de ellos.

En un medio indiferente, hostil o burlón ellos se impusieron, ellos, los primeros, ¡cómo no lo hemos de poder nosotros que seguimos sus huellas y los llevamos en nuestro corazón!

Yendo así de lo reducido a lo imponente, de lo despreciado a lo temido y acatado, se ha extendido el 1o. de Mayo por el mundo. Si católico quiere decir universal, el día de los trabajadores es la fiesta católica por excelencia.

Compañeros: imaginad mañana el espectáculo del mundo. Las máquinas se han parado, las "ciudades tentaculares" no lanzan ya en el espacio sus columnas de humo negras como el aliento de una respiración de infierno. Nada perturba el descanso de los campos. Duermen los fuertes y ágiles monstruos de acero y sus servidores humanos les han impuesto voluntaria quietud; la mina se ha desprendido de sus esclavos, dueños ya del aire puro y del sol. En la estepa, en la llanura, en la pampa, como en el alto roble, en la ciudad como en el puerto, reina el silencio. Algo, sin

---

EL CENTRO SOCIALISTA FEMENINO

ha resuelto hacer publicar hoy en homenaje al doctor Juan B. Justo el primer canto dedicado a los niños de la clase trabajadora que se cantó en la primera fiesta infantil que realizó este Centro, el año 1902. Y hace un llamado a todas las familias socialistas para que los padres enseñen a sus hijos estas hermosas palabras que escribió el maestro para los niños.

La música la publicará el Centro Femenino próximamente.

He aquí la letra:

AMIGOS, ¡ADELANTE!

Amigos, ¡adelante!
vamos juntos allá,
el prado verdegueante
ofrece libertad.

Corramos como el potro,
como el ave volador
disfrutemos alegres
la común heredad. } bis.

Unidos marchemos
hacia la campiña
a recoger las flores
entre las espinas. } bis.

embargo, lo hace vibrar de pronto: es la voz que brota de los pechos humanos a quienes visita el hermoso ensueño. Esos hombres se ignoran mutuamente. Hablan lenguas diversas, unidas en muchos de ellos tal vez esas viejas creencias heredadas, dianas aún esos prejuicios que tanto separan a los hombres, sin sospecharlo a veces ellos mismos; costumbres, trajes, ambiente físico y social, todo es distinto. Sin embargo, mañana levantarán todos la frente para recibir el beso de la misma aurora y todos cantarán: La Internacional será la Humanidad.

Fiesta de paz y armonía universal ha inspirado a veces temores infundados a quienes han visto en ella una amenaza de huelga general o un comienzo de revolución. En el espíritu de los millares de hombres que lo celebran, el 1o. de Mayo representa ante todo una afirmación solemne de la inmensa fuerza del proletariado y se ha querido rodear siempre de un ambiente de sana y familiar alegría, se le ha querido dignificar y elevar por el arte, como imagen de la sociedad soñada, basada sobre la verdad y la belleza.

Hubo fiestas del trabajo sangrientas. Están presentes en nuestra memoria. En 1904 en la plaza Mazzini, en 1905 en la plaza Lavalle, en 1909 en la plaza Lorea la fiesta del trabajo terminó en tragedia, fué sangre obrera la que corrió entonces. Y durante los años de la guerra también fué celebrada la fiesta del trabajo en medio del dolor y de la muerte.

Las víctimas fueron siempre los hombres del pueblo, los víctimarios los hombres de gobierno o sus instrumentos ciegos. No dejan voluntariamente los obreros sus instrumentos de trabajo para empuñar las armas; afirman su gran fuerza creadora y por tanto pacífica, su fe en una humanidad más inteligente y buena.

Pero ni las persecuciones ni la guerra han impedido la celebración cada vez más general y más consciente de la fiesta de los trabajadores.

Es que la fuerza que los impulsa es más potente que la violencia. Esta puede ejerciéndose bruscamente, dominar un momento aquella profunda tendencia como la roca que obstruye la corriente del río parece contener las aguas; pero éstas, empujadas por una fuerza irresistible, acaban por vencer el obstáculo, lo saltan, lo desvían, lo arrastran con mayor o menor violencia, y siguen luego su curso.

¿Cuál es esa fuerza? Es la que impulsa nuestra especie desde la oscuridad del pasado. La que engendrando la inquietud espiritual nos dió la ciencia, la que suscitando ansias estéticas nos dió el arte y haciendo nacer el amor a los hombres, a los hombres del pasado y a los del futuro, nos dará la justicia.

Muy conscientemente o entreviendo sólo la finalidad más alta, los hombres que celebran el 1o. de Mayo lo hacen impulsados por esa aspiración suprema: la creación de un mundo mejor.

Esa aspiración ha sido o es aún para muchos algo informe, vago. La protesta contra un medio injusto, contra fuerzas que parecen ciegas. Frágil elemento, prisionero de leyes, de convenciones, de prejuicios, dominado por las condiciones materiales de su existencia, cuando todo ello le es adverso, el hombre puede refugiarse en el ensueño, en la utopía y construir para él un mundo más favorable. Así nacieron tantas creaciones imaginarias que han atraído o atraen los hombres. Son ante todo expansiones del sentimiento.

Pero cuando entran en el dominio de la razón, cuando esos anhelos se impregnan del espíritu científico, cuando se concibe el porvenir humano como la lógica continuación del pasado y se buscan en él y en el presente las causas de los fenómenos históricos; cuando el hombre se sitúa como el elemento inteligente y consciente que utiliza ese pasado para orientar con más eficacia y menos sufrimiento el gran esfuerzo evolutivo de la especie, la vaga aspiración renovadora se transforma en lo fundamental y propio del movimiento socialista.

Este no es algo explotable por políticos más o menos hábiles como etiqueta de un grupo; es para nosotros lo más profundo, lo más inteligente, lo más consciente de la evolución humana y si un partido político se denomina socialista no puede ser sino para despertar la masa, capacitarla para su tarea de creación consciente, realizando en el momento dado cuanto esfuerzo político, social o económico sea posible para acelerar o encauzar esa evolución.

¡Cuánto encierra en su complejidad el movimiento socialista!

Vivimos en una época caótica, desconcertante. Los largos años de la guerra han acumulado no sólo ruinas materiales, han destruído el equilibrio moral de muchos hombres. No en vano se han visto reducidos a la más dolorosa y baja condición; no en vano han convivido con la muerte atroz, en un desencadenamiento loco de brutalidad. La bestia humana no ha desaparecido al cambiar el traje militar por el civil. La adoración de la violencia, el desprecio del derecho y el servilismo, frutos de la guerra, nos hacen comprender, al cambiar el traje militar por otro lado el cansancio y el descreimiento nos explican el desesperado deseo de gozar del momento que pasa.

En esa confusión de apetitos, de violencias, el movimiento socialista nos aparece como la salvación de la humanidad. Están siempre, es cierto, la ciencia, el arte; fuentes puras, pero muy altas, no son capaces de mover directamente las grandes masas populares ni dar un sentido a su vida. Pero ciencia y arte inspiran el movimiento socialista y él da una finalidad a nuestra existencia enseñándonos a superarnos, a olvidarnos por el bien colectivo.

Eternas son las preguntas ¿qué somos, a dónde vamos, para qué vivimos? Mientras el hombre pudo responder a ellas con la simple fe del creyente, satisfaciendo su angustia con una simple fórmula verbal, encontraba un sentido, aunque humildísimo, a su existencia. El era una cosa ínfima, creada por una voluntad omnipotente, rodeada por misterios insondables. Pero pasado ese período infantil, a medida que la creencia cedió ante el razonamiento, el sentido de nuestra existencia no apareció tan claro.

Para los hombres de ciencia que tratan de conocer, medir, analizar, somos una forma de la sustancia viva, la más perfecta, la más noble. Pero para conocer nuestros tejidos, nuestras funciones, se utilizan en los laboratorios toda clase de animales, aun de los más inferiores. Somos la etapa más alta, pero nuestros lejanos antepasados tenían un cráneo parecido al del mono, y como él vivían en los árboles.

De ahí partimos. ¿a dónde vamos? ¿A qué tiende la vida? ¿Qué significa el extraordinario esfuerzo de ese ser que acumula, al través de millares de años, todo ese conjunto de aplicaciones técnicas, de conocimientos, de creación artística, que llamamos civilización?

El hombre es la medida de las cosas. El mundo es lo que podemos concebir; lo real es lo que impresiona nuestros sentidos, o que podemos transformar para que les impresione. La vida tiene su explicación en sí misma, su finalidad en sí misma. Todo ese magnífico esfuerzo del hombre responde a la ley fundamental de la materia viva: huir de lo que destruye, acercarse a lo que favorece; ley básica que aparece en seres que viven por millares en una gota de agua y constituyen el fundamento real de nuestro concepto del bien y del mal.

Movidos por tiránicos instintos o por altos sentimientos, todos cumplimos el ciclo fatal de la existencia que nos lleva de la cuna a la tumba; en escenarios que cambian de forma y de color repetimos gestos eternos. Reducida a su aspecto individual, la vida aparece así despojada de todo idealismo. Y así es, en efecto, en la multitud, que embriagada por los placeres, o rotda por el deseo de alcanzarlos, pasa como en danza loca dominada por el deseo de vaciar hasta el fondo la copa del placer.

¡Pero cómo se transforma y embellece la vida cuando la concebimos como parte de un todo que nos supera; cuando llegamos a comprender, a sentir la magnitud de la obra humana, cuando podemos pensar que entregamos al futuro lo que hemos recibido del pasado, depurado y embellecido.

Entonces nuestra personalidad se ensancha, se eleva. Nos sentimos perteneciendo al pasado, nos sentimos ligados al porvenir. El doloroso, el terrible drama de la muerte se atenúa; vivimos cuanto más damos, y los que han creado no mueren. ¿Cómo darnos, cómo crear? No poseemos todos el genio del sabio ni la inspiración del artista; pero todos podemos unir nuestro esfuerzo en la acción colectiva que hace posible la creación del sabio y del artista y la entregan luego a todos como tesoro común.

"Cuando los príncipes construyen, los carreros acarrean", dice un docto comentador de Einstein. Todos no somos príncipes, pero podemos ser carreros. ¡Y qué alegría se proyecta sobre nuestra vida, qué orgullo la levanta, si sabemos que la arena que acarreamos sirve para edificar la ciudad de nuestro ensueño!

En la época caótica y desconcertante que vivimos existe aun el heroísmo de los siglos pasados de fé. Poetas hay que cantaron la abnegación profunda, la sincera unción de los que llevaron las piedras de las antiguas catedrales o las transformaron en delicadas joyas, yo digo que el obrero que después de su pesada jornada de trabajo sale en altas horas de la noche para pegar carteles, sin esperanza de provecho personal ni en esta ni en otra vida, es ejemplo de una abnegación aun más alta.

Pero, qué distancia enorme entre el creyente que edifica un templo, monumento símbolo de superstición, de dogma de intolerancia y el obrero o el pensador que trabajan, que difunden ideas, que educan, que enseñan, que unen, que organizan!

He aquí cómo el movimiento socialista internacional nos aparece como la corriente viva, joven, fresca de una vida nueva. En él halla satisfacción el impulso creador del hombre, por él cobra la existencia un sentido más alto, se define su tendencia, se enriquece su contenido, por él nace y se fortalece el sentimiento de solidaridad, base de la nueva moral que ha de substituir la vieja moral, hija del egoísmo y de la violencia.

"Somos el partido del Ideal, pero no somos el partido de la Ilusión". (Juan B. Justo).

Podemos expresar nuestro ideal, hacer que otros los conciban, pero no vivimos perdidos en él. Tenemos el sentido claro de los problemas presentes, concretos, comprendemos lo **posible hoy**, lo inmediatamente necesario y nuestra mayor energía se entrega para realizarlo.

Un concepto ideal de la vida, es necesario, pero éste debe quedar ligado a la realidad como el gigante Anteo en contacto con la tierra, para conservar toda su fuerza.

Así se hermana nuestra declaración de principios, en la que afirmamos como posible otra organización social más inteligente y justa, con nuestro programa mínimo, con nuestras plataformas electorales, donde todas las cuestiones vitales para la masa obrera, para la nación entera, encuentran la solución posible hoy.

El Partido Socialista es un organismo vivo. Como organismo superior es inteligente y tiene la conciencia de sus propósitos.

El biólogo Le Dantec ha definido la vida como una lucha y lucha es la vida del Partido.

Lucha contra el privilegio, contra la indebida apropiación del trabajo y su enemigo es el capitalismo y sus siervos —no digo sus víctimas, pues éstas se rebelan.

Lucha contra el militarismo y son sus enemigos cuantos preparan la guerra y viven de la paz armada, ruina de los pueblos.

Lucha contra el vicio y son sus enemigos los dueños de hipódromos y de ruleta, los vendedores de billetes y los taberneros.

Lucha contra los errores y los prejuicios: enemigos los que por ella se mantienen: los que mercan con la fé ingenua, los que mantienen la superstición, los que inculcan las fórmulas huecas que reemplazan la razón.

Lucha contra los errores, los prejuicios y son sus enemigos los espíritus rutinarios, apocados, los que se adormecen en la quietud de su egoísmo, cuando el mundo está lleno de incertidumbre y de dolor.

En esa lucha surgió a la vida nuestro Partido, en ella ha crecido, signo evidente de su fuerza, de su pujanza.

Como organismo vivo tiene sus crisis de crecimiento y sufre también por momentos sus crisis de depuración.

Bien conocemos los médicos esos períodos de autointoxicación de los organismos en estado aparentemente floreciente; la crisis salvadora se produce cuando el organismo arroja las substancias nocivas que en él se han formado. Pasada la crisis puede aparecer desunido; en realidad está tonificado, se ha renovado, se ha rejuvenecido.

Sabemos que el momento es doloroso. ¡Cómo no ha de serlo!

Cuando la mano que hemos estrechado como amiga lleva piedras al campamento enemigo para que así nos hieran; cuando el que se ha sentado a nuestra mesa, ha sido hermano en nuestro hogar, vuelve por fin su verdadero rostro y su lealdad entonces nos espanta; cuando el pichón cría pico y garras de buitre y los vuelve contra el nido que le diera calor y sustento tan generosamente, cómo no ha de ser grande nuestro dolor!

Pero nosotros no podemos lamentarnos; ignoramos la plegaria que postra y esteriliza. Encerramos en nuestro pecho el sufrimiento y hacemos que él engendre nuevas energías, porque nos hace comprender mejor nuestro deber, porque nos hace más necesarios.

Compañeros: volvamos los ojos hacia el pasado y veremos aquellos tiempos heróicos llenos de decisión, de firmeza, de abnegación. Hemos recibido de él una inmensa riqueza en ideas claras, precisas, que son nuestra guía; un tesoro de sentimientos, que son nuestra fuerza.

Volvamos los ojos hacia el futuro, hacia las generaciones que vienen, que se encarnan para nosotros en las cabecitas de nuestros hijos, en nuestro país, en este pedazo de humanidad al cual pertenecemos, como el árbol al suelo, no para repetir las gastadas figuras sobre la bandera y el azul del cielo sino para dar dureza adamantina a nuestros propósitos de trabajadores sociales.

Somos los continuadores de todos los grandes pensadores de esta tierra: Moreno, Rivadavia, Alberdi, Sarmiento, entrevieron con su claro genio las grandes necesidades de este pueblo en formación; mucho de lo que ellos pensaron o intentaron realizar en materia de comercio, división de la tierra, organización política, educación popular; toda la obra de civilización que esbozaron, nosotros la recogemos, la ampliamos, la actualizamos.

Herederos de lo más alto y noble que el espíritu humano haya creado, ávidos de todo lo que signifique menos dolor, menos esfuerzo mental, más verdad, más justicia, guiados por un alto ideal, pero serenamente advertidos del momento presente, seguimos nuestra marcha.

Que cada centro, que cada biblioteca socialista sean un foco que irradie saber y cultura; que cada hombre y cada mujer se esfuercen por ser ejemplo de las condiciones que desearíamos ver en los miembros de una civilización socialista; trabajemos todos por el triunfo de nuestras ideas y para ser dignos de ellas eduquemos con amor, hagamos llegar a todos el inmenso tesoro recibido, único bien que se acrecienta al dividirse; dejemos el legado enriquecido por más saber, tengamos fe en la vida, en ese incesante esfuerzo renovador que cicatriza las heridas, hace brotar un trigal sobre el campo de batalla, viste con una nueva copa el árbol desgarrado, y el porvenir será nuestro.

La gran manifestación de hoy

(Continuación de la página 1)

se formará en la estación Liniers, junto con los compañeros de Ciudadela, para de allí salir en corporación para la gran manifestación que realiza el Partido el día 1o. de Mayo.

CENTRO SOCIALISTA FEMENINO

Las afiliadas a este Centro se reunirán hoy en el local del Centro de la sección 7a., Río de Janeiro 730, a objeto de incorporarse a la columna que saldrá de dicho punto para engrosar la gran manifestación que realizará el Partido Socialista.

SECCION 15a. (VILLA DEVOTO)
Simbrón 4231

Se invita a los afiliados y simpatizantes de Villa Devoto a concurrir a la inauguración de la bandera del Centro, acto que tendrá lugar hoy martes, a las 10 horas.

También se les cita para las 13 horas, en el local del Centro, a fin de salir de allí e incorporarse a la columna que se formará en la avenida San Martín y Nicasio Oroño, para ir a engrosar el gran mitin y manifestación del 1o. de Mayo organizado por el Partido Socialista.

CENTRO DE LA 1a. (VILLA LUGANO)

Se invita a los afiliados y simpatizantes a congregarse hoy martes, a las 14 horas, en el local del Centro, avenida Derqui 5902, a fin de salir de allí para incorporarse a la columna que se formará en la plaza de Flores.

Los componentes del coro deben encontrarse todos en dicho local a la hora indicada.

COMITE ELECTORAL DE AVELLANEDA
A los afiliados

La secretaría invita a los afiliados de los centros de Avellaneda, Piñeiro, Villa Porvenir, Villa Modelo, Villa Domínico, Wilde, Lanús, Remedios de Escalada y Biblioteca "1o. de Mayo", a concentrarse hoy 1o. de Mayo, a las 14.30 horas, en la intersección de las calles Pavón y Mitre, lugar desde donde partirá la columna que deberá incorporarse a la de la 3a. sección de la capital.

Es menester que ningún compañero falte. La columna de Avellaneda debe ser numerosa; así lo exige el momento de prueba por que cruza el socialismo.

CENTRO SOCIALISTA Y JUVENTUD SOCIALISTA "JUAN B. JUSTO"

Se invita a los afiliados y simpatizantes a congregarse esta tarde, a las 14 horas, en el local del Centro, Belgrano 1426, a efectos de salir para incorporarse a la manifestación a su paso por la intersección de las calles Carlos Calvo y Cevallos.

Todos deben hacer acto de presencia en este día de afirmación y protesta, para que la manifestación del viejo y glorioso Partido Socialista, pese al sabotaje de la policía, resulte la más grandiosa e imponente.

¡LO QUE FALTABA!

La cámara de apelaciones se declara incompetente para entender en la cuestión planteada por el Partido Socialista sobre derecho de reunión

Nuestra escasa confianza en la rectitud e imparcialidad de la justicia ha recibido otra confirmación, que no por esperada resulta menos elocuente y definitiva.

Los lectores conocen el escrito presentado por el doctor Iribarne, en representación de nuestro partido, a la cámara de apelaciones, en el que se demuestra en forma irrebatible la deplorable ligereza de un juez que colocado en el trance de hacer respetar la constitución y agradar a un alto funcionario, optó por lo último, con menoscabo de un derecho inalienable.

Resuelto a ir hasta el fondo en este indigno asunto que presenta a la policía y la justicia confabuladas para perjudicarnos, aun pisoteando las reglas más elementales de la conveniencia y la razón, el Partido Socialista quiso apurar el último trámite, no tanto porque esperara obtener la reparación a que tiene indiscutiblemente derecho, sino para que ninguno de los aspectos de la maniobra destinada a sabotear la manifestación socialista del 1o. de Mayo quedara en la sombra.

Todo ha sido en vano. La experiencia no puede ser más desalentadora, no para el Partido Socialista, que sale de la prueba más fortalecido por la razón que le asiste, sino para la justicia que aparece incapaz de una solución imparcial.

Según acaba de comunicarlo el doctor Iribarne, la cámara de apelaciones se declara incompetente para entender en la reclamación formulada por el Partido Socialista.

Es el broche que faltaba para terminar la farsa indigna donde un jefe de policía aparece disponiendo a su arbitrio de las garantías que la constitución consagra, y la justicia, llamada a amparar al Partido que reclama contra el abuso, se declara incompetente es decir, incapaz.

¡Justicia, cúbrete el rostro!

Asociación Bibliotecas y Recreos Infantiles

REUNION DE LA C. D.

La comisión directiva de esta Asociación se reunirá mañana 2 de mayo, a las 17.30 horas, en Lavalle 823, para considerar diversos asuntos de interés.

Notas parlamentarias

Tampoco pudo celebrar sesión el senado en el día de ayer. No obstante haber concurrido un buen número de senadores en ejercicio y electos, la reunión se malogró por que las combinaciones de antesalas no satisfacían a todos. Se trata de nombrar una comisión de poderes que pueda dorar la píldora para que el venerable cuerpo pueda deglutir sin gestos a Cantoni, Loncinas y Porto.

La comisión conversada en antesalas debía componerse por Linares, conservador, por Salta; del Valle, radical, por Buenos Aires, y Campos, antipersonalista, de Jujuy. Los dos primeros están en contra de los diplomas de Cantoni, Porto y Loncinas.

Estos señores cobran ahora su colaboración prestada al Frente Unico y desean que sus diplomas no sufran aplazamiento ni rechazo.

El grupo de los conservadores no está dispuesto a rectificar sus votos anteriores. Y en cuanto a los irigoyenistas harán lo posible, según lo anuncian, para que el senado rechace los discutidos diplomas de San Juan y Mendoza.

En estas condiciones precarias entraron a sesión pocos miembros, presididos por el señor González. Como las campanas de llamadas y los mensajes de los secretarios no dieran resultado, se levantó la sesión.

En antesalas se hablan quedado varios electos con cuya presencia el senado hubiera podido sesionar y nombrar la comisión de poderes.

Se dice que en esta semana elegirán senadores las legislaturas irigoyenistas de Buenos Aires, Córdoba, Santiago, Catamarca y Mendoza, esta provincia para reemplazar al señor Céspedes que terminó su mandato.

Lo más probable es que no haya sesiones regulares hasta que haya terminado el escrutinio de la capital y estén en secretaría todos los diplomas que aún faltan.

La bandera nacional

NUEVO GESTO POLITICO DE LOS TRAIDORES

UNA EXPLOTACION INDIGNA

¡Eso sí que es dictadura!

En recuadro, y en lugar preferente, el órgano de los traidores comunica a sus afiliados que "**el consejo directivo del partido Socialista independiente ha resuelto encabezar el desfile del 1o. de Mayo con la bandera roja junto a la argentina**".

Es una especie de ucase, que el director Bunge se ha creído obligado a justificar en las columnas de sofismas, rematadas en una insinuación torpe, indigna, del más puro jesuitismo.

El hombre que todo lo sabe advierte que "los socialistas, hasta los comunistas, en Francia, usan la enseña tricolor al lado de la bandera roja que simboliza sus ideales sociales"; y que "los socialistas y comunistas alemanes, ante **las tentativas de reacción monárquica**" (subrayamos), "forman con los demócratas y los católicos republicanos en esa verdadera milicia de la juventud en defensa de la república que es la "Asociación de la bandera nacional" o "Rojo, oro y negro".

Como se ve, el jesuita Bunge cuenta demasiado con la falta de discernimiento de sus lectores, que no les permitirían apreciar la diferencia entre la situación política de Francia y Alemania y la de la Argentina.

Los socialistas y aun los comunistas franceses pueden enarbolar la bandera tricolor como aquí mismo hacemos oír la Marsellesa en las fiestas y las manifestaciones obreras y socialistas, porque en su país hay todavía elementos monárquicos que pugnan por la vuelta al pasado, y que repudian la bandera nacional, republicana.

Idéntica, pero más agravada, es la situación política en Alemania.

Aquí, en cambio, el único monarquista que hay debe ser el propio Bunge, que en 1919 miró como una desgracia la caída del káiser y acusaba a los socialistas alemanes — como de un crimen vergonzoso — de haberla provocado.

La cínica, la indigna insinuación a que nos referimos antes, consiste en decir que "reconociendo" la bandera argentina, "haciéndola nuestra", "haremos nuestra a la Nación" (con mayúscula, como escribe Carlés) "tan sólo **si demostramos que somos, plenamente y sin reservas (!) argentinos**, por el nacimiento o por adopción"!

¿Se quiere algo más claro?

Los partidos que no han llevado ni llevan la bandera nacional en sus manifestaciones públicas son extranjerizantes, no han mostrado "sin reservas" su argentinismo".

¡Y estos miserables arribistas invocan todavía el nombre del Socialismo!

La resolución del Consejo Directivo del titulado "Partido Socialista Independiente" es una orden a los afiliados que ya anunciara imperativamente el jefe Di Tomasso en el teatro San Martín.

El mismo Bunge recuerda en su pasquín dos incidencias ocurridas en congresos del viejo y glorioso Partido con motivo del uso de la bandera nacional. Fué un asunto que en el partido "de la dictadura" se llevaba a los congresos. Ahora en el partido de los hombres libres... de escrúpulos, lo resuelven por su cuenta un consejo directivo, y probablemente el jefe, a quien nadie osará negar su buen olfato político.

Se trata, en efecto, de una baja especulación política, o mejor, electoral, para el futuro, y aun por hoy mismo.

Es el complemento del discurso-programa del jefe Di Tomasso.

Y se busca, probablemente, hacer más fácil que a la manifestación que celebrarán hoy los traidores puedan incorporarse algunos de sus electores burgueses.

Los órganos conservadores lo han comprendido perfectamente.

Bellas artes

Mañana a las 17 horas, en una de las salas de la Asociación Amigos del Arte, inaugurará la exposición de sus cuadros Enrique Policastro, el pintor de las vidas humildes.

Siéndonos conocidas su seriedad y dedicación, esperamos ver en esta nueva muestra, el producto de sus actividades más recientes.

Aleje el mal humor de su casa
PREPARE SUS COMIDAS CON EL ACEITE PURO DE OLIVA
PELICANO
De gusto suave y delicado y tendrá una buena digestión
IMPORTADORES:
Maglione & Mosto—Buenos Aires

Movimiento Gremial

CONFEDERACION OBRERA ARGENTINA

Declaración sobre el primero de Mayo

Millones de trabajadores diseminados por todo el ámbito de la tierra se aprestan a recibir al 1° de Mayo con entusiasmo y con fe en la marcha ascendente de las organizaciones de clase del proletariado.

Aún allí donde las libertades ciudadanas han sido conculcadas por tiranos o mandones desalmados, la clase laboriosa recibirá íntimamente alborozada el amanecer del día de los trabajadores, con la firme esperanza de poder librarse en un próximo más o menos cercano del yugo bárbaro que la oprime y la martiriza.

Se engañan los que esperan desterrar de los corazones del proletariado el sentimiento de solidaridad humana que han sabido despertar con su acción y con el desprecio de sus vidas, verdaderas legiones de hombres de trabajo que han cumplido así con su deber sin vacilaciones y con el pensamiento fijo en la emancipación de su clase.

Se equivocan quienes haciendo uso de la fuerza del Estado y de la estrecha solidaridad que les presta el capitalismo, pretenden ahogar definitivamente el movimiento histórico de redención en que está empeñada la clase trabajadora. Podrán detenerlo y aun obligarlo a retroceder, pero en la primera oportunidad retomará su ruta luminosa con mayor empuje. El Primero de Mayo se ha hecho carne en los pechos de la masa laboriosa. No en vano han pasado tantos años de lucha y continúan pasando.

Elegido como día internacional para reclamar en todas partes el reconocimiento del derecho de la masa proletaria de trabajar como máximo la jornada de ocho horas, el Primero de Mayo permite que los trabajadores de cada país, simultáneamente a las reclamaciones y anhelos que formule de orden internacional, puedan exteriorizar sus pensamientos y sus aspiraciones inmediatas en el orden nacional.

La Confederación Obrera Argentina que agrupa a más de cien mil trabajadores, desea, en esta oportunidad, unir su voz solidaria en favor de la ratificación de la convención de Wáshington que establece como anhelo, la aplicación de las ocho horas, como jornada legal máxima para todos los trabajadores del mundo; ratificación que aun nuestro parlamento no lo ha hecho, a pesar del tiempo transcurrido (9 años) y de las promesas que parlamentarios argentinos hicieran al director de la Oficina Internacional del Trabajo, Alberto Thomas, en ocasión de su visita a la Argentina en el año 1925.

Tampoco la C. O. A. es indiferente a la agitación internacional tendiente a impedir el desencadenamiento de una nueva guerra en cualquiera de los continentes y concepúa que todo lo que en tal sentido se haga merecerá el aplauso y el apoyo de los trabajadores de este país.

En el orden nacional, aparte de la jornada legal máxima citada, la C. O. A. desea que los poderes públicos se ocupen de estudiar seriamente una legislación del trabajo uniforme, en cuya sanción no intervenga la presión de ningún cálculo subalterno, sino el interés de la colectividad obrera argentina que tanto hace en favor del progreso material y social de este país. Por su parte esta central obrera está dispuesta a contribuir con su esfuerzo y su experiencia en favor de la materialización de ese deseo.

Hacen falta Tribunales de Trabajo, debe completarse la legislación social sobre cajas de retiro, mejorarse la ley de accidentes del trabajo, 9688, sancionarse la importante y fundamental ley de "Asociaciones de trabajadores" y, en fin, formar todo el cuerpo de leyes obreras indispensables y que sin en la actualidad una necesidad acentida.

Con estos puntos por base la Confederación Obrera Argentina adhiere al próximo Primero de Mayo y espera que todos los sindicatos afiliados harán lo que esté a su alcance y de acuerdo a los medios de que disponen para contribuir al mejor brillo de los actos que se realizarán en el país. Se encargarán también, de recomendar a sus afiliados hagan acto de presencia en las manifestaciones que se celebren, engrosando las filas proletarias.

Sociedad de Conductores y Peones de Mudanzas

A LOS TRABAJADORES DEL GREMIO

El 1o. de Mayo es la fecha en que de un extremo al otro del mundo, las multitudes laboriosas se reúnen para proclamar especialmente sus aspiraciones de bienestar y de justicia y exteriorizar sus nobles sentimientos de solidaridad.

En este día histórico la gran familia obrera, estrecha filas y afirma su derecho a una vida más digna y elevada. Quedan en silencio los instrumentos de trabajo, sin que el oro de los poderosos sea capaz de ponerlos en movimiento, mientras los que todo lo producen, y nada tienen, se dan un abrazo fraternal en asambleas entusiastas, de un alto significado humano.

Compañeros conductores y peones: sepamos cumplir nuestro deber de obreros conscientes no concurriendo al trabajo el 1o. de Mayo y, uniéndonos a todos los que protestan contra las injusticias sociales.

¡Que ninguno olvide que la mejor manera de celebrar el 1o. de Mayo y de demostrar que se quiere de verdad cooperar al bien colectivo, es reforzando las filas de la organización!

En consecuencia, todo el que no esté asociado, debe hacerse socio del sindicato sin perder tiempo. La sociedad tiene su local en la Casa del Pueblo, Rivadavia 2150.

ASAMBLEA DEL GREMIO

El 6 de mayo, a las 14 horas, en la Casa del Pueblo, se realizará una asamblea general del gremio. ¡Que ninguno falte!

Se tratarán en ella los estatutos de la sociedad, por los que esta se obligará en forma seria y sin ningún sectarismo, a trabajar por el adelanto del gremio.

F. O. M.

El C. F. de esta federación ha invitado a los obreros del gremio a una asamblea que tendrá lugar hoy, a las 9 horas, en el salón de la Verdi.

COMISION SOCIALISTA DE INFORMACION GREMIAL

REUNION DE LA C. A.

Para mañana miércoles, a las 21 horas, ha sido citada esta comisión.

Se encarece a los compañeros puntual asistencia.

La asamblea de hoy

El Sindicato Obreros Peluqueros, Peinadores y Anexos, en conmemoración del 1o. de Mayo, fecha de recordación y de protesta para la clase trabajadora, resuelve suspender sus actividades ese día e invita al gremio a la asamblea que se realizará en el local del Centro Socialista de la sección 13a., calle Belgrano 1426, el mismo día de 9 a 12 horas. En ese acto hablarán dos compañeros designados al efecto.

Sindicato Obrero Afines al Automóvil

La comisión administrativa invita a todos los trabajadores afines al automóvil a hacer abandono del trabajo el día 1o de Mayo y concurrir a los diversos actos que las diversas centrales obreras llevan a cabo en este día.

EL BOICOT

El boicot (bloqueo, sería la palabra en castellano) después de la huelga, es el arma que con más frecuencia emplea la clase obrera organizada contra la prepotencia capitalista para obligar a ésta a aceptar las mejoras que necesita.

Pero el boicot, al igual de la huelga, es también un arma de doble filo para la clase proletaria organizada, la que debe antes de usarla conocer el verdadero empleo que debe hacer de ella.

El boicot significa la abstención absoluta de producir, comprar, vender, consumir, etc., a un patrón que tenga algún conflicto pendiente con su personal, ya sea una casa comercial o industrial, o un país determinado por la clase productora de otro o varios países como protesta o represalia contra el gobierno de aquel estado o clase capitalista del mismo.

El boicot, como la huelga, para que surta efecto, es necesario que sea aplicado con inteligencia y observado estrictamente por la clase proletaria encargada de ejecutarlo.

En esa forma la acción que efectúen los trabajadores contra el capitalista, si es unánime produce una presión enorme que en un plazo más o menos largo ha de dar el triunfo a los obreros que han empleado con acierto, con tenacidad y energía dicha arma.

Ahora bien, si al esgrimir esta arma la clase trabajadora no le presta toda la atención que merece, el resultado es nulo y contraproducente, porque se desprestigia el uso de la medida y la clase patronal sale del conflicto ensoberbecida de su triunfo, y aprovecha el efecto producido por la derrota para reafirmar su prepotencia y su explotación desmedida.

El boicot raramente puede ser obra de un solo gremio, dadas las variaciones actuales de la industria y la elaboración de las materias que aquélla fabrica y comercia. Es una casualidad que al declarar el boicot a un establecimiento fabril pueda o deba ser aplicado por el gremio que elabora en la fábrica las materias primas que aquélla produce; únicamente en este caso el gremio productor que declara el boicot al fabricante se limitaría a privar de elemento técnico a su industria.

Pero si el boicot es no solamente aplicado a la producción sino también al suministro de materias primas para el establecimiento boicoteado, compra y venta de sus artículos, transporte y publicidad de los mismos y esta medida es rigurosamente aplicada no sólo por los gremios interesados sino también por el proletariado en general, no hay entidad comercial ni país boicoteado que resista el formidable empuje de esta arma proletaria.

Pero el boicot debe ser usado con mucha cautela para no desacreditarlo.

B. Alvarez Bermúdez.

No traicione la causa de la solidaridad proletaria.

No compre el pasquín "Crítica" y las revistas "Billiken", "Para Ti", "El Gráfico" y "Atlántida", boicoteados por las organizaciones obreras y socialistas.

MANIFIESTO DE LA FEDERACION SINDICAL INTERNACIONAL

¡A los trabajadores!

La jornada de ocho horas está en peligro.

Desde 1919, la mayoría de los gobiernos se ha negado a hacer ratificar por su parlamento el convenio internacional de Wáshington, que debe universalizar las ocho horas.

La patronal ha explotado cínicamente esta carencia de los gobiernos. Aprovechándose de las circunstancias económicas difíciles, trata de restablecer las jornadas largas de trabajo.

Hoy en día, el peligro está aún más presente.

El gobierno conservador inglés, tomando resueltamente la cabeza del movimiento de reacción contra las ocho horas, pone ante la Oficina Internacional del Trabajo, la cuestión de la revisión del Convenio de Wáshington.

Si el proletariado internacional no reacciona vigorosamente; si no impone, en cada país, la ratificación del convenio de Wáshington antes de 1930, fecha de la revisión, corre el peligro de desaparecer la reforma por la cual los trabajadores de todo el mundo han luchado durante más de un cuarto de siglo.

La clase obrera no puede consentir este crimen contra las ocho horas.

Sería un abdicación el tolerar que sea mutilada esta conquista social.

Las ocho horas, éstas son las pocas horas de ocio humano indispensables para la vida de familia, para la vida del espíritu; necesarias para desarrollar en cada trabajador todo el valor de hombre que confiene, para permitirle llegar a su completa humanidad.

Es preciso que el ejercicio del pensamiento se mezcle con el ejercicio del trabajo cotidiano.

Las ocho horas son para los proletarios la esperanza, el arrojo hacia la emancipación.

El deber de la clases obrera está bien trazado: defender, con todos los medios posibles que tengan a su alcance, sus ocho horas.

Que el Primero de Mayo de 1828, fecha que conmemora la acción reivindicadora del proletariado mundial en favor de las ocho horas, se eleva poderosa y vehemente la protesta obrera.

Basta de esperar, ninguna dilación. Que los gobiernos respeten sus compromisos, que honren su firma; que en todos los países, se somera a los parlamentos la ratificación del convenio de Washington; que, ante la actitud enérgica de la clase obrera, realicen el acto de la ratificación.

El bienestar, la libertad de la clase obrera están en juego en esta batalla que debe ser dirigida con más vigor que nunca.

El fracaso de las ocho horas sería la vuelta a la guerra económica entre las naciones; la competencia capitalista criminal haría de nuevo estragos en las filas obreras; el imperialismo factor de guerras se desenvolvería sin embarazos.

Los derechos obreros, las reformas sociales ya adquiridas y la paz de los pueblos están en peligro.

Contra estas amenazas, el proletariado internacional no debe ser una palabra magnífica y vana. Debe ser una fuerza siempre advertida, siempre despierta, siempre activa.

La Fraternidad Gastronómica

ACUERDO DE LA C. D. SOBRE EL 1° DE MAYO

Teniendo en cuenta que en ocasión del 1° de Mayo, fecha histórica de los trabajadores, se han organizado varios actos públicos, conferencias y manifestaciones, a las cuales, no deben faltar los trabajadores de la industria gastronómica, la C. D. recomienda a los asociados y a todos los trabajadores del gremio la conveniencia de adherirse a

Compre Yerba "ASUNCION" Es la mejor

FUMEN
CIGARRILLOS
"FERROVIARIOS"
0.20 y 0.30
Su buena calidad suple los premios
Viamonte 1328

Grietas y ampollas.

Estos males aparecen frecuentemente en las personas que caminan mucho, que sudan excesivamente de los pies o que usan botines ajustados.
Para suprimir estas dolencias, que si bien son de poca importancia, impiden caminar con soltura, basta tomar por las noches un baño de pies caliente donde se ha disuelto un puñado de

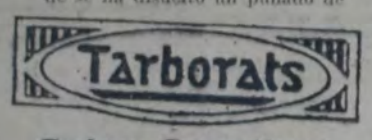

Salas Sanativas

verdadero baño oxigenado que remoza los pies aún en los casos más rebeldes.
Tarborats da una sensación de alivio asombroso, hace desaparecer en pocos días los peores males de los pies.
En todas las farmacias a $ 2.60 el paquete para varios baños.

Farmacia Franco-Inglesa
LA MAYOR DEL MUNDO
Sarmiento y Florida Buenos Aires

FALLAS EN EL MOTOR,
MALA COMBUSTION?
EVITE ESOS DOLORES DE CABEZA
USANDO EXCLUSIVAMENTE

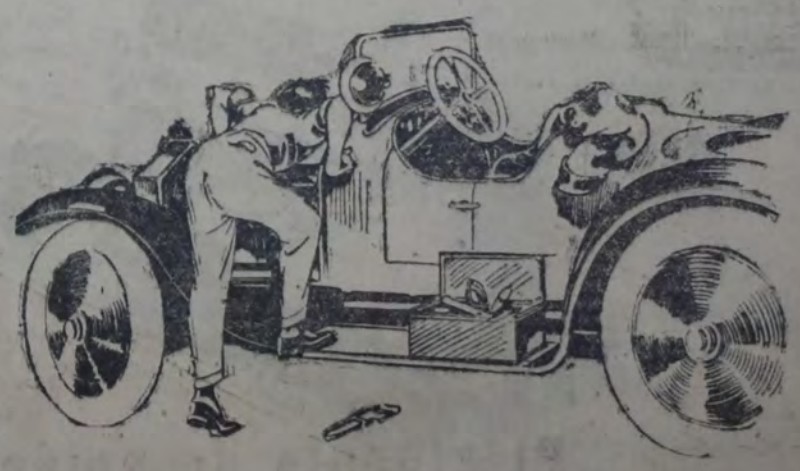

NAFTA WICO "STANDARD"
WEST INDIA OIL COMPANY
STANDARD
ADMINISTRACION: Av. ROQUE SAENZ PEÑA 567
DEPARTAMENTO DE VENTAS: ALSINA 902 esq. TACUARI
STANDARD

BICICLETAS INGLESAS

«RUNWELL» Y «JUVENIL»

SOLIDAS Y LIVIANAS
SON ATRAYENTES EN TODOS SUS DETALLES

MODELOS 1928

Existencia en todos los tamaños

Concedemos facilidades de pago

CASA ITURRAT
CASAS & GIAMBIAGI
IMPORTADORES
LAVALLE 1182 - BS. AIRES
Dir. Tel. Casitur - U. T. 0813, Mayo

dichos actos, plegándose a las columnas obreras de su preferencia.

Federación Obrera de la Industria Textil y Anexos

REUNION DEL CONSEJO FEDERAL

Los miembros que componen el consejo federal quedan convocados para el día miércoles 2, a las 17.30 horas, en el local de la calle Montes de Oca 1682.

Se ruega asistencia y puntualidad.

Sociedad Propietarios Carniceros de la Capital

La sociedad del epígrafe ha resuelto en la última reunión de su comisión directiva, adherirse a la fiesta de los trabajadores, conmemorando el 1o. de Mayo, a cuyo efecto aconseja a sus asociados cerrar las puertas de sus negocios a las 12 horas y no tomar represalias con el personal que no se presente en las horas de la mañana.

Unión Obreros Curtidores

Esta organización celebrará asamblea general ordinaria el día 3 del corriente a las 20.30 horas, en su local social, Monteagudo 90, para tratar el siguiente orden del día: A B C; nombramiento de dos titulares y cinco suplentes y un revisor de cuentas; nombrar a dos compañeros para firmar el acta.

La Asociación Trabajadores del Estado invita a sus afiliados a participar en los actos de hoy

Adhiriéndose a la histórica fecha del proletariado — el 1o. de Mayo — la C. D. de la Asociación Trabajadores del Estado, en su reunión del viernes 27 pasado ha tomado la siguiente resolución:

"Reunida la C. D. de la A. T. E. el día de la fecha y ante la proximidad del 1o. de Mayo, día de afirmación proletaria en un mejor devenir social que el presente capitalista, acuerda invitar a los obreros del Estado todos a concurrir numerosos a los actos que en conmemoración de la fecha organizan los organismos sindicales obreros de cada localidad".

LEVADURA DE UVAS ESTRELLA

Por su riqueza en vitaminas, constituye el depurativo más poderoso del organismo.

Los granos, forúnculos, eczemas, sarpullidos, pruritos, etc., desaparecen radicalmente mediante su empleo.

Su envase de cierre automático, le permite conservar toda su fuerza por mucho tiempo, lo cual es un detalle importante para su eficacia.

EN VENTA:

Droguería de la Estrella Ltda. Defensa 215

Y EN TODA FARMACIA

Celebración del 1º. de Mayo en el interior

La secretaría general del Partido ha hecho hasta la fecha las siguientes designaciones de oradores para los actos del 1o. de Mayo que preparan los centros socialistas del interior.

HOY

A las 9 horas

BUENOS AIRES

Campana (conferencia). — Orador, Enrique Mouchet.

Cerro Sotuyo (conferencia). Orador, Fernando J. Ghio.

Ensenada (conferencia). — Orador, Adolfo Rubinstein.

Pergamino (conferencia). — Orador, Francisco Mezzano.

Haedo (conferencia) — Orador, Juan A. Ernela.

Lobos (conferencia). Orador, Antonio Zamora.

Remedios de Escalada (conferencia). Centro Socialista, Centro Comunista y organizaciones ferroviarias locales. Orador, diputado provincial Jerónimo Della Latta.

Valentín Alsina (conferencia organizada por la biblioteca "1o. de Mayo"). Orador, José Vidal Baigorri.

Villa Madero (conferencia). Orador Salomón Wapnir.

SANTA FE

Rafaela (conferencia). Orador, Demetrio Buira.

Venado Tuerto (conferencia). Orador, Rómulo Bogliolo.

LA PAMPA

Simson (conferencia). Orador, Ernesto J. Vasini.

A las 16 horas

BUENOS AIRES

Ameghino (conferencia). Oradores: R. Villarino y F. Andrade Menéndez.

Balcarce (conferencia y manifestación). Orador, diputado nacional Francisco Pérez Leirós.

Dahia Blanca (concentración). Orador, concejal Angel M. Giménez.

Campana (conferencia y manifestación). Orador, Enrique Mouchet.

Carlos Casares (conferencia). Orador, Pedro G. Porcel.

Chacabuco (conferencia). Orador, E. Silva Garaventa.

Chivilcoy (conferencia). Orador, Manuel Ramírez (h.).

La Plata (conferencia). Orador, concejal Manuel Palacín.

Juárez (mitin). Centro Socialista y Sindicato de Albañiles. Orador, D. Besasso.

Junín (conferencia y manifestación). Orador, Marcelino Buyán.

Las Flores (conferencia). Centro Socialista, Unión Ferroviaria, La Fraternidad y Centro Empleados de Comercio. Orador, Isidoro Ayala.

Luján (conferencia). Orador, Martín S. Casaretto.

Mercedes (conferencia). Orador, Salvador Gómez.

Mar del Plata (mitin). Orador, concejal Miguel Briuolo.

Nueve de Julio (conferencia y manifestación). Orador, José Costanza.

Olavarría (conferencia). Orador, Fernando J. Ghio.

Pilar (conferencia). Orador, Saúl N. Bagú.

Roosevelt (inauguración del Centro Socialista). Orador, diputado provincial Humberto Barraza.

San Isidro (conferencia). Orador, Juan J. Raggi.

Tres Arroyos (conferencia). Orador: Juan Antonio Solari.

Vicente López (conferencia frente a la estación Bartolomé Mitre). Orador, Justo Pedro Alba.

Zárate (conferencia). Orador, Guillermo Korn.

CORDOBA

Porteña (conferencia). Orador, José Guevara.

La Carlota (conferencia). Orador, Amleto Magri.

ENTRE RIOS

Concordia (conferencia). Orador, concejal Alejandro Castiñeiras.

SANTA FE

Firmat (conferencia). Orador, Domingo Marino.

Gálvez (conferencia). Orador, Rogelio L. Ameri.

Venado Tuerto (mitin). Centro Socialista, Centro Comunista, Centro Antifascistas, Sindicato ferroviario, Empleados de comercio, Carreros y choferes. Orador, Rómulo Bogliolo.

TUCUMAN

Tucumán (mitin). Orador, diputado nacional Adolfo Dickmann.

LA PAMPA

Cástex (mitin). Orador, José Luparia.

Colonia Barón (conferencia). Orador, Hugo L. Nale.

General Pico (conferencia y manifestación). Orador, diputado Nicolás Repetto.

Realicó (conferencia). Orador, Ernesto J. Vasini.

Trenel (conferencia). Orador, Viriato Uría.

A las 21 horas

BUENOS AIRES

Bartolomé Mitre (velada). Orador, concejal Américo Ghioldi.

Berisso (conferencia). Orador, concejal Manuel Palacín.

Carlos Casares (velada). Orador, Pedro G. Porcel.

Las Flores (velada). Orador, Isidoro Ayala.

Nueve de Julio (velada). Orador, diputado provincial José Costanza.

Colón (conferencia). Orador, Francisco Mezzano.

San Nicolás (velada). Orador, Humberto Costa Bambollini.

Juárez (conferencia). Orador, Domingo Bessaso.

CORDOBA

La Carlota (velada). Orador, Amleto Magri.

SANTA FE

Firmat (velada). Orador, Domingo Marino.

LA PAMPA

Castex (velada). Orador, José Luparia.

Colonia Barón (conferencia). Orador Hugo L. Nale.

Realicó (conferencia). Orador, Ernesto J. Vasini.

Asociación O. de Socorros Mutuos

SAAVEDRA 450

En esta sociedad, constituida y administrada por trabajadores, tienen cabida todas las personas de ambos sexos, desde 1 hasta 55 años de edad.

Unión Telefónica 47 Cuyo 2701

Sección Banfield y Remedios de Escalada, calle Martín Fernández 815, REMEDIOS DE ESCALADA, de 14 a 16 horas.

Comerciantes
Industriales
Viajantes
Hombres de letras
Periodistas y
Estudiantes.

TODOS Pueden disfrutar la delicia de escribir sus cartas con toda

CLARIDAD, RAPIDEZ y PERFECCION

USANDO LA MAQUINA DE ESCRIBIR

Smith Premier

— LA MENSAJERA DEL PROGRESO —

La pulsación de la Smith Premier es tan suave, que da la sensación de que las teclas golpean sobre un cojín. Puede escribirse horas tras horas sin cansancio alguno.

Por estas y otras numerosas ventajas la Smith Premier es la máquina predilecta de los buenos dactilógrafos.

Esta máquina, tanto el tipo de escritorio como la portátil, están construídas con la misma precisión.

Pida una demostración sin compromiso alguno para Vd. Catálogos y condiciones de venta, mencionando la sección "S. P. V.".

UNICOS IMPORTADORES:

Palmer & Cía.

Suc. de Donnell y Palmer

574 Moreno Bs. Aires

EL SOCIALISTA Diario de Madrid. Información doctrinaria y de política obrera internacional. — Suscripción mensual, $ 1.50. — Agente Miguel Navas, Cangallo 2072, Buenos Aires.

ANGLO MEXICAN PETROLEUM Co. Ltd.

RECONQUISTA 46 BUENOS AIRES SANTA FE 1400

ACTIVIDADES DEPORTIVAS

El domingo se iniciará el campeonato de fútbol de la Confederación Juvenil Socialista

"La Vanguardia" del jueves publicará el programa completo de los partidos

Se reunió la comisión de fútbol, asistiendo los secretarios de las juventudes y capitanes de los equipos.

Inmediatamente se efectuó el sorteo, iniciándose luego la confección del programa completo de los partidos, que será publicado en LA VANGUARDIA del jueves.

TESORERIA

Se advierte a las juventudes que tienen tiempo hasta el jueves para el pago de la inscripción y cuota para canchas.

Perderá el partido toda juventud que no haga efectivo el pago.

PLANILLAS

Las juventudes locales deberán retirar el jueves por la noche las planillas para los partidos del domingo.

La entidad que no cumpla este requisito perderá el partido.

CANCHAS

Las juventudes que actuarán de locales deberán comunicar hasta el jueves si han conseguido canchas.

EQUIPOS QUE SE AFILIEN DESPUES DEL SORTEO

Para que no se entorpezca el desarrollo del campeonato, se ha resuelto que los equipos que se afilien después de efectuado el sorteo, jugarán con los cuadros que hayan quedado libres.

Para el caso de que en la sección existan equipos en números pares, se resolverá el punto en la forma que más convenga y que no determine entorpecimientos.

IDENTIFICACION DE JUGADORES

La identificación de los jugadores se ejercerá por medio de los carnets entregados el año anterior, debiendo los jugadores que los posean concurrir a la secretaría de la Confederación Juvenil Socialista, a objeto de oficializarlos. El secretario de la Juventud debe enviar la nómina de los jugadores en esas condiciones.

Los jugadores nuevos serán oficializados por intermedio de la ficha de filiación, que llenarán en la Juventud. A cada ficha los secretarios deberán adjuntar las fotografías, las que servirán: una para el carnet que oportunamente se entregará a cada afiliado, y la otra para el archivo.

Una vez confeccionados los carnets, los del año anterior serán anulados.

LOS REFEREES SOCIALISTAS

En antecedentes la comisión de fútbol de que se hallan en actividad numerosos referees socialistas, se les pide envíen su adhesión, especificando domicilio, horas durante las cuales podrán actuar y lugares que prefieren.

Idéntico llamado se hace a los compañeros que durante los años anteriores han trabajado en la Confederación con todo entusiasmo y cariño.

Si los referees socialistas tuvieran algún compañero que desee actuar de referee, no debe perder la oportunidad e invitarlo para que ingrese a la Confederación.

NECESITAMOS CANCHAS

Por otra parte, la comisión sabe que hay muchos compañeros que podrían ayudarla para conseguir canchas.

A ellos se dirige la comisión, encareciéndoles realicen el pequeño esfuerzo, cual es el de conseguir canchas, a fin de que la juventud obrera socialista pueda disponer de ellas para desarrollar el campeonato normalmente.

Espera la comisión que esta vez los compañeros se den por aludidos. Es necesario que a la Confederación no le falten medios para el desarrollo de sus fines.

AL MARGEN DE LA ULTIMA ASAMBLEA DE LA A. A. A.

En la reciente asamblea de la Asociación Amateurs Argentina de Fútbol se han hecho manifestaciones que traducen con fidelidad los propósitos no disimulados que persigue la inmensa mayoría de los clubs privilegiados; esto es, el mantenimiento de esos privilegios "in eternum".

De nada han servido las atinadas conclusiones que sobre el verdadero concepto de amateur y finalidad perseguida por las competiciones deportivas, en las cuales la calidad técnica es la única que podría determinar puestos de privilegios, dejaron constancia varios de los delegados presentes, aun de instituciones que gozan del privilegio, para convencer a los que lo defienden a capa y espada como "un derecho inalienable".

Pero mientras se defienden privilegios que los mismos beneficiados se han acordado, abusando de facultades que en ningún momento se dieron para perjudicar intereses de tercero, sino para contemplarlos con equidad y justicia y del punto de vista general, se olvida que hace un año, en aquella asamblea de febrero, al pedirse la reconsideración de lo votado con respecto a este punto en el sentido de establecer el privilegio del no descenso solamente para ese año 1927, se dijo que era más conveniente dejar reglamentado en la forma proyectada por el consejo, esto es, de que fuese "en la segunda oportunidad que le corresponda el descenso" a los clubs que tenían primera división en 1919, además de Vélez Sársfield, "pues de esta manera se evitarían arreglos que instituciones privilegiadas podrían hacer con las no privilegiadas para salvarlas a éstas del descenso".

"Prima facie" la intención sería inobjetable si con esa medida se ha querido extirpar lacras que nadie desconoce en el deporte; pero analizando detenidamente el punto nos encontramos que la cláusula original es contraproducente, para no negar redondamente la inexistencia de aquellos buenos propósitos expresados por los sostenedores del despacho del consejo como lo confirman manifestaciones y hechos posteriores.

Y si no veamos.

De haberse mantenido el privilegio del no descenso solamente para el año 1927 esta será la hora, como lo venimos sosteniendo en anteriores comentarios, en que esos privilegios habrían desaparecido, reglamentariamente, y el campeonato del año en curso se estaría disputando en igualdad de condiciones.

Pero con aquello de "en la segunda oportunidad" ni se corrigen males, ya que los arreglos pueden seguir subsistiendo, no solamente entre privilegiados con los no privilegiados, sino también a la inversa, para salvar a los privilegiados de la pérdida de este beneficio, y entre los que no gozan del privilegio para evitarse recíprocamente el descenso, ni se termina con los privilegios, piedra de toque de la desconformidad ambiente, ya que los privilegios se seguirán manteniendo por un plazo indefinido.

Y todo ello gracias a esa cláusula proyectada por el consejo que la asamblea rechazó para reponerla en seguida tras la reconsideración pedida por el representante de un club privilegiado y apoyada por otro so pretexto de evitar posibles arreglos.

Es que en realidad la verdad se ha ocultado, y cuanto más se discute sobre el asunto más evidente es el propósito que se persigue, es decir, el de conservar para siempre esos privilegios mal habidos y entronizarse en la dirección del fútbol argentino.

Ya se ha dicho en la última asamblea que al considerarse, de acuerdo con un laudo, la cuestión sobre ascensos y descensos, primero se quiso otorgar esos privilegios para siempre, después se restringió en forma de sostenerlo a expensas de los que en 1919 no tenían primera división para luego reglamentarlo en la forma que ha quedado, sin que por eso se haya resuelto la cuestión contemplando los intereses colectivos.

Por eso se sostiene ahora que son "derechos adquiridos", "inalienables", etc., y ante la posibilidad de una revocación de esos privilegios se pinta una situación sombría para el futuro del deporte para pedir una nueva prórroga a fin de allanar dificultades y conciliar los intereses en pugna, vale decir, mantener los privilegios quizá a expensas de otras prebendas no menos odiosas y repugnantes al principio de equidad y justicia. Y todo ello después de haberse sostenido que con aquella cláusula, que significaba una ampliación indefinida a los privilegios votados, se hacía con el solo propósito de evitar "arreglos".

Tal es lo que nos sugiere la resolución reciente de la mayoría al votar el nuevo compás de espera, pues siendo la única discrepancia fundamental la cuestión de los privilegios que no lo aceptan la mayoría de las instituciones afiliadas a la A. A. A. y lo renuncian otras, aunque pocas, por antidemocráticos, y, por ende, atentatorios a los verdaderos fines perseguidos por el deporte, con anularse esos privilegios el asunto hubiera quedado definitivamente solucionado sin necesidad de nuevas prórrogas.

Si con esta solución se teme una nueva división en el deporte o provocase una reacción entre los clubs considerados fundadores valiéndose de los derechos que les acuerda el estatuto, según lo hiciera notar el presidente de la asamblea y delegado del club Estudiantil Porteño, doctor Pignier, al pronunciarse en favor del aplazamiento, para intentar una solución conciliatoria, es que en verdad se pretende mantener para siempre los privilegios.

Y planteadas las cosas en ese terreno, no sería difícil que al final eso fatalmente tendrá que suceder, a pesar que la mejor solución, la única, sería la renuncia de privilegios conquistados en asambleas y reuniones para obtenerlos en franca lid en los campos del deporte.

El presupuesto de Finlandia consigna 800.000 marcos para sostenimiento de las organizaciones deportivas

Para la Asociación Deportiva Obrera se fijaron 250.000 marcos

Otras informaciones de la Internacional D. Socialista

El gobierno de Finlandia ha fijado en el presupuesto del año en curso, de acuerdo a la proposición del Comité para deporte y gimnasia, la suma de 800.000 marcos para el sostenimiento de las organizaciones deportivas. El apoyo para la Asociación Deportiva Obrera es igual a la del año anterior, o sea de 250.000 marcos. La Asociación burguesa de gimnasia y deportes recibió 300.000 marcos y el resto está dividido entre las otras 16 organizaciones de cultura física. Es así, como de nuevo la Asociación burguesa de deportes y gimnasia ha sido la preferida, así como también otras asociaciones deportivas burguesas, cuyo campo de acción se limita a una sola rama deportiva. La Asociación Deportiva Obrera, en la cual todas las clases de deportes son practicados, nuevamente siente la injusticia de los gobernantes burgueses.

CAMPEONATO DE CROSS-COUNTRY DE FRANCIA

Esta carrera de 9 kilómetros tiene para los interesados franceses un gran significado. La Asociación Deportiva Obrera de Francia, adherida a la SSIL, en Saint Cloud, contó también con un público numeroso de casi todos los distritos. Asistieron 100 corredores. Después de los 5 kms. el campeón parisien A. Lafond empezó a destacarse y se hizo vencedor en 32' 7". La clasificación de equipos fué: 1o. Alfortville, 2o. Malakoff, 3o. Drancy Sportif. Los equipos de Boulogne, St. Quentin y Amiens sólo ocuparon el 8o. y 10o. lugar.

SE JUGARA EL CAMPEONATO DE PELOTA A MANO DE LA A. S. K. O.

La Asociación Obrera de pelota de mano, y el sector 17 de la Asociación Deportiva y Gimnástica Obrera, ambas pertenecientes a la A. S. K. O., constituyeron un comité permanente de pelota de mano, el cual estará bajo la dirección inmediata de un representante competente de Austria, en el Comité Internacional para partidos deportivos. En la primera conferencia realizada por el referido comité, se resolvió jugar el campeonato de pelota de mano de la A. S. K. O., para el 14 de octubre próximo.

FIESTA SOCIAL DE LOS DEPORTISTAS OBREROS FRANCESES

Esta fiesta se fijó definitivamente para el 15 de septiembre, en Lille. La organización están encomendada a las uniones de Lille: "Juventud Obrera" y "Niños del Pueblo", las cuales están fuertemente apoyadas por la administración Gimnástica Obrera checoeslovaca enviará una delegación especial.

EL DIA SOCIAL DE LA ASOCIACION DEPORTIVA Y GIMNASTICA OBRERA DE ALEMANIA

El día social a celebrarse este año se fijó para el de 23-26 de junio, en Leipzig, y tendrá lugar por vez primera en la escuela de la Asociación. 200 delegados serán elegidos para el parlamento social. Problemas de mucha importancia tratará la conferencia donde se reflejará, además de otros asuntos, los dos años de vida de la organización. Los informes de los esparios jugarán un gran papel. Se decidirá, si debe continuar un sistema centralizado o si se pasará al sistema federalista. Serán tratados también la evolución de las publicaciones de la asociación, los estatutos de relaciones medios y fines de la asociación. No menos importante es el punto de la orden del día que se refiere a la fiesta de la Asociación en Nuremberg, para 1929".

LA ASKO, LOS CONCEJALES Y EL GOBIERNO FEDERAL

El apoyo acordado por los concejales de Viena a la Asociación Obrera para deportes y cultura física se reconoce, en forma material y moral. El rubro "Problemas-estadios", ha sido resuelto por la administración en forma favorable. La construcción de un stadium será la próxima tarea de la comuna. Para deporte el gobierno federal gasta poco, pero mucho para los bancos. Los principales gobiernos nacionales no gastan nada para el movimiento deportivo.

TAMBIEN LA ASOCIACION ANSSIG CELEBRARA SU DIA SOCIAL

Las conferencias seccionales de la Asociación Deportiva y Gimnástica Obrera, con sede en Anssig, han terminado. Se celebrará el día social a Karlsbad. De acuerdo al apasionamiento suscitado, nadie se opondrá a la celebración del día social de 1930, en Anssig. Los esfuerzos para reunir a todos los deportistas alemanes de la Asociación de cultura por el rechazo de los Amigos de la Naturaleza, actualmente fracasó. Sin embargo se realizará una nueva prueba.

Unas proposiciones de carácter político fueron hechas para el día social. Los socios comunistas deseaban tomar parte en la Spartakiada y en el envío de delegados a Rusia. Con mucha razón la mayoría acatará la resolución de la Asociación de la Internacional Deportiva Socialista. La proposición, muy discutida del aumento de la cotización en las reuniones de los sectores se aclaró, en el sentido de que será unánimemente aceptada.

(Del servicio de informes en esperanto de la Internacional Deportiva Socialista.)

Confederación Argentina de Deportes

El consejo de administración se reunirá mañana miércoles, las 18.15 horas, a fin de considerar el siguiente orden del día:

1o. Designación de los delegados de la Confederación a los juegos olímpicos de Amsterdám.

2o. Asuntos varios en carpeta.

BALON

Colegiales "A" v. Colegiales "B"

SE MEDIRAN HOY MARTES

Aprovechando el feriado de hoy martes, la subcomisión de balón del C. A. Colegiales, ha resuelto la realización de un partido de entrenamiento entre los teams A y B que disputarán la rueda única de la Federación Argentina de Balón, que bajo sus auspicios comenzará a jugarse el domingo 13 de mayo.

Dado que ambos teams están integrado por jugadores sumamente conocidos entre los aficionados a este deporte, la lucha ha de resultar bajo todo punto de vista interesante.

Los cuadros se alistarán así:

Team A: Parodi, Pagano, Klinger y Porta; S. Martínez F. Caruso y Granelli; De la Torre, Moretti, Groig, Amaral y Nicolini.

Suplentes: J. Martínez, A. Granara Costa y G. Poppe.

Team B: Porta, C. R. Caruso, J. Chiessa y Botassi, Ricupero, Gamba y Grossman; C. Caruso, Caiazzo, Boggini y Travaglini.

Suplentes: S. Diana, A. Chiessa y Baliña.

El partido tendrá lugar, a las 15 horas, en Teodoro García y Giribone.

Boca Juniors y Racing jugarán hoy

En el campo de juego sito en Brandzen y Del Crucero, jugarán hoy los primeros equipos de los clubs Boca Juniors y Racing.

A las 13, se medirán las respectivas reservas.

Los argentinos jugarán hoy en París

Hoy, enfrentando el fuerte equipo de Red Star, jugará en París el equipo argentino que intervendrá en las olimpiadas.

INFORMACION DEL INTERIOR

De La Plata

El 1º de Mayo en La Plata

LOS ACTOS ORGANIZADOS POR EL PARTIDO SOCIALISTA

La junta central socialista de esta ciudad ha organizado los siguientes actos públicos para hoy en celebración del día internacional de los trabajadores.

En Ensenada: en las calles La Merced y Colón, a las 9.30 de la mañana. Hablarán el doctor José E. Rozas y el concejal de la capital Américo Ghioldi.

En plaza Italia: a las 15, hablarán el secretario de la junta local Javier Tissot, el doctor José E. Rozas y el concejal de la capital Manuel Palacín.

En Berisso: calles Londres y Montevideo, a las 20. Harán uso de la palabra los oradores Javier Tissot y concejal Manuel Palacín.

Además el centro socialista de Ensenada ha organizado un almuerzo a la criolla y una función cinematográfica para la noche. En ésta se exhibirá la hermosa cinta "La barca de la muerte", interesante e instructivo episodio de la revolución rusa. La velada se realizará en el salón "Unión" y comenzará a las 20.30.

La junta central socialista publicará un manifiesto dirigido a los trabajadores en general, el que será distribuído profusamente.

El paro general de hoy

De acuerdo a la resolución adoptada por la U. O. Local, hoy no trabajarán los diversos gremios afiliados a esta entidad a excepción de los obreros de la usina de electricidad que sean indispensables para el servicio; éstos lo mismo que los ferroviarios pararán sólo cinco minutos a las 12.

Han prestado su adhesión a este movimiento los siguientes sindicatos: Unión Gastronómica Argentina, Obreros en Madera, Obreros Pintores, Industria Metalúrgica, Obreros de Luz y Fuerza, Obreros Sastres y Costureras, Conductores de Carruajes, Unión Chauffeurs y Obreros Albañiles.

EL MITIN DE LA PLAZA SAN MARTIN

Organizado por la Unión Obrera Local se llevará a cabo hoy, a las 15, en la plaza San Martín, un acto público, que cuenta con el apoyo de las instituciones obreras ya mencionadas, las cuales han invitado a sus adherentes a concurrir al acto.

OBREROS ALBAÑILES

Este sindicato obrero, además de prestar su apoyo al mitin que se realizará esta tarde organizado por la U. O. Local, efectuará una conferencia en su local de la calle 10, 1178, por la mañana. Hablará por la U. S. Argentina el ciudadano Fortunato Marinelli.

LOS OBREROS DE ENSENADA Y BERISSO

Todos los obreros de Ensenada y Berisso han sido especialmente invitados a participar del mitin que realiza la Unión Obrera Local.

Centro cultural y biblioteca "Alborada"

El sábado 5 de mayo, en el amplio local de "La Gauloise", realizará esta institución un festival artístico, conferencia y baile en conmemoración del 10.o aniversario de su fundación.

La compañía que dirigen Lofeudo y Mazzuca pondrá en escena el drama "Como los robles", en tres actos.

El profesor Edelmiro Calvo (h.) disertará sobre "La acción educacional de la biblioteca "Alborada".

Finalmente habrá un gran baile familiar, amenizado por la orquesta que dirigen Piro y Mazuca, quienes tienen preparado un buen programa de piezas bailables.

Las entradas ya están en venta en el local social, calle 41 número 314.

BUENOS AIRES

Resultado de las elecciones municipales en Pilar y Tandil

LA PLATA, 30 — El resultado del escrutinio efectuado hoy, de las elecciones municipales realizadas el domingo último en Pilar, es el siguiente:

Partido Socialista, 64 votos; conservadores, 1027; radicales, 974; Defensa Comunal, 142; en blanco y anulados, 24.

La mesa número 4 ha sido reservada y es probable que sea anulada, por contener cinco votos más de los consignados en el acta.

Las urnas de **Tandil** ofrecieron las siguientes cifras:

Partido Socialista, 160 votos; conservadores, 3040; radicales, 2936; conservados, 9; en blanco y anulados, 44.

Conferencia de propaganda

ESCOBAR, 30 — Anteayer se realizó la conferencia anunciada, en la que habló nuestro compañero el concejal Manuel V. Besasso, y con la que se ponía fin a la propaganda realizada con motivo de las elecciones municipales.

El orador mantuvo la atención de la concurrencia durante largo tiempo, explicando el por qué del rotundo triunfo obtenido por la fracción personalista.

Dijo que la obsecuencia del pueblo hacia el caudillo "sordomudo" no se podía basar en razones de superioridad intelectual y patriotismo, que justificó, en parte, los personalismos de Mitre, Sarmiento, etc.

Hizo un bosquejo de la acción nefanda del caudillismo, poniendo en evidencia hasta dónde corrompían la innata voluntad para el trabajo de la juventud argentina el halago y la promesa, armas fáciles y de buen rendimiento de que acostumbra echar mano el político criollo.

El compañero Besasso fué muy aplaudido y su palabra dejó excelente impresión.

EL ACTO ELECTORAL

ESCOBAR, 30 — Ayer se realizaron las elecciones municipales a que estaba convocado el partido de Pilar — del que no recordamos ya el tiempo que está en manos de comisionados del poder ejecutivo — para renovar las ramas deliberativas y ejecutiva del municipio.

Sufragó crecida cantidad de ciudadanos, y la nota trágica, que ensombrece los prolegómenos de esta campaña electoral, fué dada — ¡cuándo no! — en un comité de la política criolla.

En efecto, se nos comunica que en el comité conservador un ciudadano dió muerte a otro de un tiro de revólver, debido a divergencias de juego y al efecto del alcohol. Se trataba de dos honestos trabajadores, que han sufrido las consecuencias del ambiente corrompido.

Es una ratificación, este hecho, de lo dicho por el compañero Besasso en su conferencia, que pareció prever el suceso cuando dijo que ése era el final a que conducían los caudillos a sus elementos: "uno se "disgració"; el otro sufrió las consecuencias".

AUTOMOVIL HUDSON
en perfectas condiciones vendo. Verlo hoy en Ayacucho 350, de 9 a 11 y de 17 a 19.

TALLER DE RELOJERIA
Se garantiza el trabajo y se hace con prontitud y esmero
SANTA FE 1450 — JUAN BINAGHI

Escrutinio de las elecciones nacionales del 1.º Abril

BUENOS AIRES

LA PLATA, 30 — Esta mañana, a la hora de costumbre, reanudó sus tareas la junta escrutadora nacional.

A continuación damos los resultados obtenidos durante el día en los partidos que se indican:

LEANDRO N. ALEM

Para electores

Partido Socialista	46
Irigoyenistas	1521
Conservadores	283
Antipersonalistas	127
En blanco y anulados	55

Para diputados

Partido Socialista	46
Irigoyenistas	1522
Conservadores	288
Antipersonalistas	127
Lista nacional	8
En blanco y anulados	57

LINCOLN

Para electores

Partido Socialista	58
Irigoyenistas	2732
Antipersonalistas	713
Conservadores	336
En blanco y anulados	112

Para diputados

Partido Socialista	60
Irigoyenistas	2711
Antipersonalistas	712
Conservadores	307
Lista nacional	15
En blanco	131

LOBERIA

Para electores

Partido Socialista	120
Irigoyenistas	1351
Conservadores	399
Antipersonalistas	72
En blanco y anulados	88

Para diputados

Partido Socialista	125
Irigoyenistas	1341
Conservadores	401
Antipersonalistas	70
En blanco y anulados	73

LOBOS

Para electores

Partido Socialista	104
Irigoyenistas	1924
Conservadores	789
Antipersonalistas	1
En blanco	95

Para diputados

Partido Socialista	99
Irigoyenistas	1922
Conservadores	813
Lista nacional	87
Antipersonalistas	1
En blanco y anulados	95

LOMAS DE ZAMORA

Para electores

Partido Socialista	939
Irigoyenistas	5856
Antipersonalistas	874
Conservadores	414
En blanco y anulados	2967

Para diputados

Partido Socialista	975
Irigoyenistas	5460
Lista nacional	3429
Conservadores	13
Antipersonalistas	3
En blanco y anulados	650

La junta electoral pasó después a cuarto intermedio hasta el jueves 3, a las 8.30.

El 1º. de Mayo en el interior del país

BUENOS AIRES

EN TANDIL

TANDIL, 30. — Con motivo de la magna fecha obrera, el Centro Socialista local ha lanzado un manifiesto recordando el origen del 1o. de Mayo y haciendo notar que en los 38 años transcurridos desde que el congreso internacional celebrado en París fijara ese día para que los trabajadores de todos los países realizaran simultáneamente manifestaciones, a fin de obtener la jornada legal de ocho horas y para reclamar de los poderes públicos la sanción de leyes tendientes a su mejoramiento social y económico, la clase trabajadora se ha reunido año tras año, dando a la fecha proletaria la importancia que ha llegado a adquirir en la actualidad.

Termina exhortando a los trabajadores a que el 1o. de Mayo paralicen su labor y exterioricen su júbilo y la pujanza de su fuerza para demostrar a los detentores del capital cuánto puede la clase explotada cuando una férrea conciencia la guía en su lucha emancipadora.

EN ZARATE

ZARATE, 30. — En el teatro Argentino, de la localidad, esta noche se llevó a cabo una función cinematográfica a beneficio de la biblioteca popular "Jean Jaurés", anexa al Centro Socialista. El acto alcanzó brillante éxito.

Mañana, 1o. de Mayo, a las 16 horas, se realizará una conferencia en la esquina de las calles Independencia y Lima. En este acto, que ha sido organizado por el Centro Socialista y la Agrupación Comunista (R. A.), usará de la palabra B. Argüello, Manuel Elguer y el delegado del Comité Ejecutivo, ciudadano Guillermo Korn.

CORDOBA

EN SAN FRANCISCO

SAN FRANCISCO, 30. — El Centro Socialista local realizó esta noche una velada y conferencia, que alcanzó gran éxito. Sobre el significado del 1º de Mayo habló extensamente el ciudadano José Guevara.

Mañana martes, a las 9 horas, se llevará a cabo un mitin en la plazoleta del ferrocarril Central Córdoba, en el que usará de la palabra el delegado del Comité Ejecutivo, ciudadano Guevara.

SANTIAGO DEL ESTERO

EN LA BANDA

LA BANDA, 30. — Celebrando la gran fecha internacional del trabajo, para mañana martes, a las 21 horas, el Centro Socialista local ha organizado una velada y conferencia a beneficio de la Casa del Pueblo de La Banda, en la que se instalará la biblioteca "Bernardo Irurzun".

Será desarrollado un variado programa, en el que figura la representación del drama en un acto titulado "Mala semilla", de Antonio Bueno, y la comedia en dos actos "¡¡¡Sálvame, hermano!", de Miguel H. Escuder.

En el reparto de estas obras actuarán los afiliados y simpatizantes Blanca L. Irurzun, Carmen Barrera, Carlos Soria, Luis Demartino, Carlos E. Ratti, Roberto Giménez, Miguel Abregú, Margarita Frattini, Juan Pernas, Elsa Zuffellato, Delia Herrero, Teodosio Castaño, René Irurzun y José Meléndez.

La conferencia estará a cargo del doctor Horacio Rava, joven abogado que comparte nuestras ideas con entusiasmo.

EL Sr. PIACENZA DESENMASCARADO POR VICTOR SERWY

"EN REALIDAD, DICE SERWY, ESE Sr. PIACENZA NO HA COMPRENDIDO NADA"

"¿Pero entiende siquiera el idioma francés?"

En el número de LA VANGUARDIA correspondiente al 9 de febrero de 1928, al ocuparnos del informe secreto pasado por el señor Piacenza a las secciones de la F. A. para explicar la inexplicable cuanto ruinosa operación de la pirámide del trigo, reprodujimos algunas declaraciones que el señor Piacenza atribuyó a nuestro compañero belga Víctor Serwy, declaraciones que nosotros pusimos inmediatamente en cuarentena hasta que fueran ratificadas o rectificadas por el propio interesado.

Para precisar bien los hechos, convendrá reproducir íntegramente los párrafos pertinentes de aquel artículo. Decían así:

"Ciceroneado por dos socialistas, Wanters y Serwy, el señor Piacenza se informó y visitó la oficina de propaganda de la central cooperativa socialista, después de lo cual trata a Víctor Serwy de "vehemente", "político cooperador" e "ingenuo", y le atribuye una frase que queremos reproducir íntegramente para que la conozcan nuestros lectores y el mismo Serwy, a quien se la hemos mandado traducida al francés y en el original placentino. La frase dice así: "Durante mucho tiempo hemos debido luchar para convencer a la gente de entrar en las cooperativas socialistas, pues ellas, con sus representantes en el parlamento y con sus ministros, podían sacar grandes ventajas de orden económico y legislativo". El señor Piacenza le hace decir también a Serwy que, gracias a la influencia de un ministro, "las cooperativas socialistas habían conseguido de los bancos grandes cantidades en préstamo, para construcciones, depósitos, etc." Y termina atribuyéndole esta manifestación, que también remitiremos a Serwy para que nos diga si es o no cierta: "Por otra parte, siendo el Partido de las cooperativas muy influyente en el gobierno, ¿qué más remedio les queda a los que aún no están en las cooperativas, sino venir a ellas, si no quieren vegetar miserablemente?"

Escribimos efectivamente al compañero Víctor Serwy dándole a conocer, traducidos al francés, los dos párrafos que anteceden, habiendo recibido en respuesta la carta que reproducimos a continuación:

"Bruselas, abril 3 de 1928.—LA VANGUARDIA — Buenos Aires — Estimados camaradas: Recibí vuestra carta de febrero 1927, referente a un cierto Piacenza. Si mis recuerdos no me engañan, ese señor vino a visitarnos recomendado por Wanters, entonces ministro socialista del trabajo. Como recibimos muchas visitas, sería muy difícil recordar el tema de la conversación conmigo o con el secretario.

Su visita a nuestras oficinas no pudo prolongarse más de una hora, porque era un viernes, día en que yo tenía sesión en Gante.

Comprenderán ustedes que no debí perder mucho tiempo en contestar a alguien que para mí era un desconocido. Nada en la frase que da expresa lo que yo podría haber declarado, ni mi pensamiento. Lo único cierto es que en mi actividad como cooperador, he debido luchar para inducir las sociedades cooperativas a hacer sus compras en el almacén cooperativo por mayor.

En cuanto a los representantes de las cooperativas en el parlamento, éstas no tienen mandatarios directamente elegidos, sino que consideran a los diputados socialistas como sus representantes. Nadie ha podido decir que los diputados y los ministros socialistas habían favorecido las cooperativas, y mucho menos que éstas habían obtenido fuertes sumas, ni siquiera un céntimo, por ese conducto. Los gobiernos pasados nunca hicieron nada para el desarrollo de las cooperativas de consumo; pero no podemos decir otro tanto de las cooperativas agrícolas clericales.

En realidad, ese señor Piacenza no ha comprendido nada.

¿Pero entiende siquiera el idioma francés?

Gracias por vuestra comunicación, y reciban ustedes, estimados camaradas, mis saludos fraternales. — V. Serwy".

Queda, pues, el señor Piacenza perfectamente desenmascarado en cuanto a las declaraciones que ha atribuído a Víctor Serwy. Se ve también por la carta de éste la impresión causada en los medios cooperativos belgas por el señor Piacenza, cuyo olor a iglesia y dictadura le tomó al instante el compañero Serwy.

SANTA FE

El colegio electoral será convocado para el sábado 5 de mayo

SANTA FE, 30 — Parece cosa resuelta que el colegio electoral será convocado para el 5 de mayo próximo, dado que en esa fecha se cree que los electos estarán ya en posesión de sus diplomas.

El festival infantil del Centro Socialista Femenino

Entre la lista de donaciones recibidas por el Centro Socialista Femenino, con motivo del hermoso festival realizado en el Parque Japonés, por una omisión involuntaria no figura una elegante banqueta estilo reina Ana, obsequio con que contribuyó la firma Del Bó y Quintero.

La C. A. de dicho Centro agradece debidamente esta valiosa donación, que será vendida al mejor postor en la fiesta que se realizará el domingo 6 de mayo, por la tarde, en el salón de la Casa del Pueblo.

USE
ZAPATILLAS LANGOSTA

¡UN MOMENTO!

NO MALGASTE ENERGIAS BUSCANDO UNA SOLUCION QUE ESTA EN SU MANO

Si Vd. o su familia necesita confecciones, calzado, sombreros, ropa interior, mercaderías de abrigo o artículos para el hogar, nosotros se lo ofrecemos de primer orden y a los precios más convenientes. Si no desea abonarnos al contado, le acordaremos rapidamente un crédito a pagar en 10 meses, sin cobrarle cuota adelantada ni recargo alguno.

A. CABEZAS
SARMIENTO ESQ. SAN MARTIN (BUENOS AIRES)

Teatros - Conciertos - Cinematografía

LA TEMPORADA DEL COLON

Siempre sostuvimos que la forma de explotar el Colón era deficiente y que la C. A. sólo desempeñaba un papel puramente decorativo.

La comuna financia la temporada y los concesionarios, tras de solicitar subvenciones, eligen el elenco y el repertorio que más beneficios pueden dejarles, haciendo caso omiso de las indicaciones formuladas por la comisión administrativa.

Buena prueba de ello es el informe elevado ayer por ésta a la intendencia, informe solicitado a raíz de haber pedido el concesionario Octavio Scotto una nueva subvención de 250.000 pesos para realizar en forma más conveniente la temporada primaveral.

La comisión, después de consignar que Scotto — como cualquier otro empresario — silencia las respuestas que le conviene dar, informa que, "cuando le fué presentado el programa a desarrollarse, comunicó a Octavio Scotto que el elenco propuesto no bastaba para asegurar el éxito y la calidad artística de la temporada, y que era indispensable reforzarlo, señalando que la eliminación del nombre de Rosa Raisa, formulado en algún momento, podía compensarse con la inscripción de la soprano Rethberg, que había sido antes ofrecida. Solicitó, además, que se expresara la seguridad de que Gabriela Besanzoni vendría a Buenos Aires, e hizo presente que era necesario contratar óptimos bailarines, manifestando, a la vez, que podía sustituirse "La Africana" con "Hansel y Grete", agregándose al programa "Tristán e Isolda". Por último, en el mismo despacho telegráfico enviado a Scotto, se deploró la ausencia de los artistas argentinos Nena Juárez y Carlos Rodríguez y Felipe Romito.

Posteriormente — añade — el representante del concesionario solicitó de la comisión autorización para publicar el elenco y repertorio con carácter de provisional, a fin de facilitar la apertura del abono y no perjudicar los intereses de la empresa y del teatro por el gran atraso con que se iniciaba esa operación, y se le acordó con la condición expresa de que una vez aprobados definitivamente, así que la empresa sometiera a la comisión directiva los nombres de los artistas no decididos aun, se hiciera saber a los abonados que si no encontraban de su agrado el elenco y repertorio definitivos, al ser llamados a hacer efectiva la segunda cuota del abono se les devolvería el importe de la primera, que habría sido pagada bajo la impresión del elenco y repertorio provisorios.

La comisión no fué atendida, y entonces dirigió un nuevo telegrama a Scotto, significándole su extrañeza ante la indiferencia con que recibió las indicaciones formuladas e insistiendo en que el estreno frustrado de "Goyescas" fuera compensado con el de "Afrodita", de Arturo Luzzatti, ópera premiada en el concurso realizado por la municipalidad el año pasado. La comisión repitió en ese despacho los nombres de Nena Juárez y de Felipe Romito para integrar la lista de cantantes".

A esto respondió Scotto: "que estrenaría "Afrodita"; que no ha podido obtener respuesta alguna de Nena Juárez — quien, según comunicación del cónsul argentino en Madrid, no ha recibido ninguna proposición del empresario del Colón — y que ha comprometido a Adelaida Sarraceni, quien viene a aumentar el número de los artistas argentinos llamados a actuar en el Colón".

Tal es el estado de los hechos.

Esperemos que la comisión imponga su autoridad y no permita que los concesionarios hagan mangas y capirotes con el dinero de la comuna, que es el del pueblo.

Mañana debutará la compañía de Ernesto Vilches

Con la conocida obra de León Dietrichstein, "El eterno don Juan", vertida al español por Federico Reparaz, debutará mañana en el Odeón la compañía española de comedias de Ernesto Vilches y en la cual figura como primera actriz Silvia Pared:.

Ernesto Vilches, que hace cuatro años que no actuaba en nuestros escenarios, trae un elenco sumamente discreto, integrado por los siguientes artistas:

Actrices: Carmen Agarte, Lucía Almirón, Virginia Barragán, Angela Benitz, Estrella Benitz, Isabel Comellas, Marta de Castilla, Luisa Gil, Antonia Herrero, Blanca Jiménez, María Marín, Silvia Parodi, Rosita Ema Rey, Josefina Segarra y Juanita Torres.

Actores: Luis Agudín, Fernando Aguirre, Manuel Arbó, Víctor Bruno, Julián Canteras, Carlos Castrol, José Comellas, Manrique Gil, Marcial Manen, Arias Pardo, Ernesto Porras, Ernesto Vilches, José Soriano Viosca y Julio Ynfiesta.

En el repertorio figuran las siguientes novedades: El profesor Klenow, Un americano en Madrid, Su mano derecha, Las alas rotas, La castañera, Gutlibi, El cisne, Todo un hombre, El diablo, El admirable Grygton, Mimí Waldes, La polar, Julieta compra un hijo, La mujer que esperó, Trianerías, Puesta de sol, Ha pasado un hombre y Romance y amanecer.

Compañía de revistas

SARMIENTO

La compañía nacional de revistas que dirige Manuel Romero, ha resuelto estrenar mañana una nueva producción del género, titulada "Artistas y modelos", la cual, según se dice, superará a las anteriormente dadas a conocer en el mismo teatro.

"Artistas y modelos" lleva música del maestro Hans Diernhammer, que desempeña la dirección orquestal de la compañía.

APOLO

Definitivamente ha sido fijada para el viernes, la fecha del estreno de "Así da gusto vivir", revista que, como las anteriores, firman Alejandro Berruti, Arturo De Bassi y Pablo Suero, y a la cual se ha adaptado la música extranjera más popularizada últimamente.

MAIPO

"Caras sonrientes", la revista últimamente estrenada en este teatro, y en la que se han introducido algunas reformas que contribuyen a darle mayor vivacidad, continúa atrayendo al público y ocupa tres de las cuatro secciones diarias.

En la restante se representa una refundición de cuadros conocidos, bajo el título "Lo que más gustó".

:: NOTAS CINEMATOGRAFICAS ::

"El calavera"—

Contar el argumento de "El calavera" es tarea improba.

El calavera es Harry Langdon mismo; son sus ocurrencias, su gracia personal, las situaciones imprevistas que la rápida acción del film va planteando lo que constituye su interés.

Harry Langdon es un cómico de raza; su figura, su fisonomía, sus movimientos y gestos, es una palabra, todo en él es cómico de naturaleza.

Bien; Langdon caracteriza aquí a un hambre casado que es víctima de su mujer y de su suegra. Un buen día o un mal día para él, se le ocurre ir a un baile con un amigo. ¡La que le preparan su mujer y su suegra a su regreso!

Huye de su casa como alma que lleva el diablo, y para que no lo reconozcan, aprovecha una oportunidad que se presenta y se disfraza con un pomposo uniforme de casaca y espada.

De aquí comienzan las infinitas peripecias que sostienen la hilaridad hasta la última escena de la película.

Secundan a Harry Langdon, Gladys Mc. Conell, Helen Hayward, W. Jaimison y Charles Hurston.

El estreno de "Las malas lenguas"—

El genio de José Echegaray concibió esa obra profundamente humana que se llama "El gran galeoto", obra cuya acción parece arrancada de la vida misma, sincera, intensa, y adornada además por un estilo original.

El director John M. Stahl supo adaptar a la pantalla las características principales de esa novela, añadiendo algunos detalles necesarios para un armonioso desarrollo. Las escenas, de una fuerte originalidad, nos llevan en su lógico encadenamiento al trágico final, tratado con mano maestra, tanto por el director y los intérpretes. Una soberbia fotografía realza el valor del film, que se destaca entre los demás de asunto análogo por su fuerte emotividad y su reparto.

Ramón Novarro no necesita presentación: sus trabajos en "Scaramouche", "El árabe", "El prisionero de Zenda", han dado a su nombre una celebridad universal. En su papel de Ben Hur, Novarro han conquistado definitivamente todos los públicos.

La hermosa Freya de "Mare Nostrum", la intérprete de "Los cuatro jinetes del Apocalipsis" y otras producciones que marcan fechas en la historia del cine, Alice Terry, en fin, encarna en "Las malas lenguas" el difícil papel de Teodora, la víctima de la maledicencia.

Entre otros, merecen destacarse Edward Connely, característico de talento y originalidad: Edward Martindel, que realiza en el papel de don Julián, el desgraciado esposo, una vigorosa creación; Georg K. Arthur, John Minjan, Lillian Leigton y Roy D'Arcy.

Una curiosa proclama—

Uno de los grandes teatros neoyorquinos lanzó la siguiente proclama cuando anunció el estreno de la producción de Artistas Unidos, "Dos caballeros árabes". Como es curiosa su redacción, no podemos librarnos de la tentación de reproducirla:

"Ciudadanos: Advertimos a los que tienen la cara esmaltada, no vean la última producción de Artistas Unidos, titulada "Dos caballeros árabes". Y se lo advertimos, porque es una película de Lewis Milestone, llena de carcajadas de alto calibre.

La empresa no puede ser responsable, por las caras esmaltadas que se agrietan, bajo el esfuerzo de la excesiva e irrefrenable risa, provocada por las aventuras de "Dos caballeros árabes".

Louis Wolheim, famoso astro de teatro, y William Boyd, representan los dos héroes, y Mary Astor, la heroína.

Este jocoso romance comienza cuando termina la guerra. La guerra queda fuera, las risas dentro, y las emociones vienen unas sobre otras. Los que tengan las caras esmaltadas verán "Dos caballeros árabes", a riesgo de ellos mismos.

Otros pueden y gozarán de la mayor carcajada del año, con peligro solamente para sus costillas."

"Dos caballeros árabes" ha sido presentado por Artistas Unidos, en Buenos Aires, con éxito completo.

Ignoramos si las caras esmaltadas porteñas han sufrido algún deterioro, como lo advertía el empresario neoyorquino en su proclama.

Averiguaremos...

LA VANGUARDIA no aparecerá mañana

De acuerdo con la práctica establecida, nuestro diario no aparecerá mañana.

Beneficióse anoche La Orlandini

La Orlandini, estimable actriz de la compañía italiana Menichelli-Migliari-Pescatori, celebró anoche en el teatro de la Opera su función de honor y beneficio, recibiendo del público, que ya la estimulara en temporadas anteriores, formando parte de otros elencos, indudables demostraciones de estimación.

Su "serata d'onore" se verificó con "Il sistema D'Anacleto", comedia de Juan Tonelli, quien, a semejanza de Paccaroli, satiriza en ella algunos aspectos de la modernísima tendencia dramática, y en especial los procedimientos comunes y característicos de la obra pirandelliana.

Los actores Becci y Pescatori secundaron eficazmente a la beneficiada.

En lo que resta de temporada — finalizará con las funciones del domingo — se cuenta estrenar el jueves "Il lupo mannaro", de L. Lotar, y el sábado, en función de honor de la actriz Dora Menicaelli, "Il visconde di Létorieres", de C. Veneziani.

El 8 del corriente la compañía se presentará en el Solís de Montevideo.

Recital poético

María Teresa León, conferenciante y periodista española, recientemente llegada a esta capital, ofrecerá el sábado, a las 22 horas, en el local de la institución artística "La Peña" un recital poético, cuyo programa habla de buen gusto y de una depurada cultura literaria.

He aquí las composiciones que lo integran:

"Romance de la ausencia", "Romancillo de tierras de Segovia" y "Romance de doña Alda", anónimos; "La Colmenaruela", de Góngora; "Mañana de la Cruz", de Juan Ramón Jiménez; "Tata-Dada", de Pedro Salinas; "La cenicienta", de Ramón Pérez de Ayala; "Balada del puñado de sol" y "Romance de la preñadita", de Enrique Banchs; "Nunca tuvo novio", de Enrique Méndez Calzada; "Nocturno", de Gabriela Mistral, y "Lo fatal", de Rubén Darío.

FINALIZO LA TEMPORADA DE JORGE URBAN

Con la función vespertina ofrecida ayer, en la cual se representó la pochade de Arnold y Bach, "Acuartelamiento forzoso", puso término a su temporada en el Odeón la compañía alemana de comedias que dirige el actor Jorge Urban.

Anoche mismo, en el vapor de la carrera, el conjunto partió para Montevideo, en cuyo teatro Artigas ofrecerá un corto número de representaciones, debutando hoy con la comedia de Molpar, "Una farsa en el castillo".

El elenco retornará luego a esta capital, para ofrecer dos únicas funciones en el Cervantes, con el concurso de Max Pallenberg, actor alemán que goza de un cierto renombre.

En dichas funciones se representará la comedia "Der Wau-Wau", de H. Horgez y W. Percival.

La compañía partirá inmediatamente para Alemania, contando con volver de nuevo al Odeón durante la temporada de 1929.

Inés Berruti reaparecerá en agoste

La celebrada soubrette Inés Berruti, es la figura femenina más indicada hasta el momento para encabezar la compañía de operetas que se proyecta formar para el mes de agosto.

En este elenco se presentarían cantantes nuevos para nuestro público que recién regresan de Chile.

La compañía ocupará uno de los escenarios centrales la duración y su actuación dependerá del éxito de sus espectáculos.

La compañía del Nacional volverá este año a Montevideo

Los diarios montevideanos han recibido del director-empresario de nuestro teatro Nacional, una carta en una de cuyas partes se expresa en los siguientes términos:

"Quiero aprovechar esta ocasión, para manifestarle que circunstancias especiales que no son del caso enumerar, no me permitieron desarrollar la supradicha temporada, como la había imaginado y eran mis deseos; pero soy hombre de lucha y me hago el propósito de hacer una nueva temporada en esa bella ciudad, aplicando las justas indicaciones que respecto al repertorio me ha hecho la sana crítica del periodismo, y que yo he recogido cuidadosamente para sacar de ellas toda la utilidad que puedan reportar para mi teatro".

POR LOS TEATROS DE GENERO CHICO NACIONAL

LICEO. Los elementos de la compañía Dealessi-Ratti han iniciado bajo la dirección de Federico Mertens, los ensayos de un "cuento fantástico" titulado "La vuelta al mundo en ochenta... sustos", pieza que firman Arnaldo Malfatti y Fritz de Monte Pin.

Dicha producción, que en cierto modo tiene el carácter de "feeril", será cuidadosamente puesta en escena, para lo cual la empresa ha debido contratar a varios acreditados artistas de variedades.

NACIONAL. Sin mayor apresuramiento, ya que el cartel nó exige una pronta renovación, el elenco de Pascual Carcavallo prepara la obra que constituirá su próximo estreno: "Romance federal", dos cuadros originales de José Antonio Saldías, quien, según se nos informa, ha recurrido para escribirla a notas inéditas de su padre, el historiador Adolfo Saldías.

Esta misma obra será tambien estrenada en Montevideo, por la compañía que actuará en la "Casa del Arte", bajo la dirección de los comediógrafos Lenzi y Curotto.

SMART. El jueves próximo el conjunto que encabeza el actor cómico Marcelo Ruggero estrenará el sainete de César Ratti y Juan A. Bruno, "Mejejón, Berretín y compañía".

También prepara el referido conjunto una obra del mismo género, "El teniente Peñaloza", original de Alberto Vacarezza.

COMICO. Para mañana, en la sección intermedia de su grograma nocturno, la compañía nacional que tiene como primera figura al actor Luis Arata, anuncia el estreno de una comedia en tres cuadros del doctor Pedro Benjamín Aquino, titulada "La gloria del niño Jorge".

BUENOS AIRES. Dos obras prepara para la oportuna renovación de sus carteleras el conjunto de Enrique Muiño.

La primera de las referidas novedades será una pieza de Manuel Romero, "Gran circo Rivolta", en la cual se pinta la vida de los artistas circenses.

La segunda, "El hombre de la plaza pública", ha despertado cierta expectativa, pues su autor, Rodolfo González Pacheco, se ha significado siempre por su inquietud artística y la elevación de los asuntos abordados.

PUEYRREDON. La compañía Mancini-Walsa estrenará esta noche, en el Pueyrredón, donde viene desarrollando una estimable temporada, "La tierra es nuestra", tres cuadros originales de Julio V. Paz, que ayer dieron a conocer, simultáneamente, los elencos que actúan en el Boedo y en el Mitre.

EL TEATRO DEL PUEBLO Y PARA EL PUEBLO

LOS TRABAJADORES

sólo pueden asistir a las salas de espectáculos los sábados y los domingos. Por ello, consecuentes con nuestra norma de conducta,

NO AUMENTAMOS, EN DICHOS DIAS, EL PRECIO DE LAS LOCALIDADES

En este teatro, el único de la Capital que no ha variado de género en sus catorce temporadas consecutivas, actúa el elenco más completo y homogéneo, interpretando obras verdaderamente populares.

TEATRO NACIONAL

CORRIENTES 960

Director empresario: P. E. CARCAVALLO

UNA NUEVA Y GLORIOSA NACION

Próximamente

ESPECTACULOS TEATRALES Y CINEMATOGRAFICOS

TEATROS

NACIONAL — Compañía Carcavallo. — Hoy, a las 18.15, a las 21 y a las 23.15: El corralón de mis penas. A las 22.15: Café con leche. Platea, $ 1.20 sección.

AVENIDA—Compañía Casenave-Borreta. Hoy, a las 17: Doña Francisquita. A las 21.15: Los gavilanes. Platea, $ 2.50.

MARCONI — Compañía Concepción Olona Hoy a las 18 y a las 21.45: El demonio fué antes ángel. Platea, $ 2.50.

NUEVO — Compañía Roberto Casaux. — Hoy, a las 18.15 y a las 23.15: ¡Tuyo hasta la muerte! A las 21.15: El cañón cotalán. A las 22.15: Palabra de vasco. Platea, $ 1.20 por sección.

LICEO — Compañía Dealessi-Ratti. — Hoy, a las 18.15, a las 21 y a las 22.15: Babilonia en Mar del Plata. A las 22.15: La clase media. Platea, $ 1 por sección.

COLISEO — Exhibiciones cinematográficas. — Hoy, a las 21: Los conquistadores del oeste, por Buster Kean; La madre, film ruso con música adaptada y prólogo. Platea, $ 2.50.

MAYO — Compañía Julio Donjuán. — Hoy, a las 18.15 y a las 22.15: Juan José. A las 21.15: Charlatanes. Platea, $ 2, 2.50 y 1.

PUEYRREDON — Compañía argentina.— Hoy, a las 18.30 y a las 22.30: La tierra es nuestra (estreno). A las 21.15: Un atorrante. A las 23.25: Las d'enfrente. Platea, $ 0.80 por sección.

ATENEO — Compañía Gómez-Brena.— Hoy, a las 17.45: Espectros. A las 22: El místico. Platea, $ 2.50.

SMART — Compañía Marcelo Ruggero. Hoy, a las 18.30, a las 21 y a las 23.15: El nene Liberato. A las 22.15: Gringo, pero buen sastre. Platea, $ 1 sección.

BUENOS AIRES — Compañía E. Muiño.— Hoy, a las 18.15, a las 21 y a las 23.15: ¡El cabo Rivero! A las 22.15: ¡Sinvergüenza! Platea, $ 1 por sección.

SAN MARTIN — Cine y variedades. — Todos los días variado programa. Orquesta típica criolla y jazz band sinfónica.

COMEDIA — Rivera-De Rosas-Franco.— Hoy, a las 18 y a las 22: La sombra del pasado. Platea, $ 3.

POLITEAMA — Compañía lírica italiana. Hoy, a las 21 popular: Rigoletto. Platea, $ 3.

ARGENTINO — Compañía Parravicini. — Hoy, a las 21.45: Una hija. Platea, $ 2.50.

COMICO — Compañía Luis Arata. — Hoy, a las 15.15: Una vez en un boliche... A las 16, a las 18.30, a las 21.15 y a las 23.15: Stéfano. A las 17.15 y a las 22.15: Cómo se corta un metejón. Platea, $ 1 y 1.50 por sección.

BOEDO — Compañía Actores Unidos. — Hoy, a las 18.30: Santos Vega. A las 21: La mala sed. A las 22: La tierra es nuestra (estreno). A las 23: El que nace puntiagudo no puede morir cuadrado.

VERANO — Compañía Floria Marrone. Hoy, a las 18.15: Maternidad. A las 21.15: L'artiglio, La vera scugnizza napoletana. Platea, $ 0.80 y 1.50.

VARIEDADES

PARQUE JAPONES — Leandro N. Alem y Callao. Grandes atracciones. Entrada $ 1; niños 0.50.

CASINO — Maipú 336. Variedades. — Hoy, a las 20.45: Gran éxito de las nuevas atracciones: The Velascos, Gaudot, León y Kiki, Welmon Dúo, Ben-Beno, Stanley y toda la compañía.

EMPIRE THEATRE — Corrientes y Maipú. Todos los días tarde y noche, variado programa cinematográfico.

SKATING FLORIDA — Florida 156. Todos los días, secciones de mañana, tarde y noche.

CINEMATOGRAFOS

CINE ELECTRIC PALACE — Lavalle 836. Tres grandes orquestas. Funciones tarde y noche todos los días.

CINE ETOILE — Corrientes 2759. Funciones diarias tarde y noche.

CINE BRISTOL PALACE — Independencia 3618. — Espectáculos familiares. —

CINE GLORIA — Avenida de Mayo 1231. Continuado desde las 14 a las 19.30 todos los días y domingo de tarde.

CINE MITRE — Boedo 937. Funciones y estrenos diarios, tarde y noche.

CINE CABILDO — Cabildo 2247. Cine de las familias. Orquestas jazz band y típica.

CINE FENIX — Rivadavia 7802. Funciones todos los días, tarde y noche.

CINE LOS ANDES — Boedo 779. Funciones tarde y noche. Tres orquestas. —

SELECT BUEN ORDEN — Bernardo de Irigoyen 1521. Funciones tarde y noche.

CINE PABLO PODESTA — Rioja 2845. Funciones tarde y noche todos los días.

NACIONAL PALACE — San Juan 2400. Dirección, M. Glüksmann. U. T. 1183 Cuyo.

CINE DEVOTO — Nueva York 3216. Funciones los martes, jueves, sábado y domingo tarde y noche. — Hoy: El estudiante, por Buster Keaton; Pasta de campeón, por Richard Dix; Armas al hombro y Vida de perro, por Carlitos Chaplin.

Hemos seguido la marcha ascendente de este país en su asombroso desarrollo económico y cultural.

Paso a paso, y sin vacilaciones, ha llegado nuestra casa al puesto destacado que hoy ocupa.

Con singular optimismo descuenta mayores éxitos para el porvenir, porque su camino está jalonado prestigiosamente con hechos basados en su experiencia durante setenta y cinco años de honesta labor.

Avanzar siempre es nuestro lema.

3/4 Siglo de existencia

CASA FUNDADA EN 1853

Frente principal de nuestro Palacio (de Propiedad) cuyos 6 pisos están totalmente ocupados por la exposición de Muebles y Derivados, más amplia e importante de S. América

Marcamos Rumbos..!

Hoy como ayer como siempre

Sus abuelos han sido nuestros primeros clientes.

AL PALACIO de los MUEBLES

EL ASADO QUE SE FUE SOLITO

Por VICTORIA GUCOVSKY

—No hay como decirle guapo al flojo, para verlo forcejear!... Pero es al fondo, déjá nomás, Telmo...

Y Secundino Funes, de un brinco, saltó del baúl en el cual se habían enterrado dos ruedas del carro. Telmo tardó en separarse de la rueda, buscando en el barro su alpargata. Estaba sudoroso, malhumorado, hambriento, y la perspectiva de tener que pasar la noche en el descampado lo exasperó hasta el punto de descargar sobre los pobres animales ral andanada, no de golpes, sino de invectivas afrentosas, que don Marco, desde lo alto del carro, intervino con su habitual mansedumbre y no poca burla:

—No sabía que llevabas dentro tanta hacienda orejana... ¡lástima que l'has soltao; atándola con una cuarta, nos habría venido bien pa zafar el carro!

—Y porqué no siguió la huella, qué tanto!

—No t'enojés, Visitación, mirá que reirse en la buena no es gracia...

—Y reirse en la mala, es hacer juir hasta el mandinga!, agregó Funes.

—Aquí en esto se ha metido el Malo. Ya dije yo que algo iba a pasar; cuando salimos vide al perro negro dormir patas p'arriba.

—Bueno, a estas horas ya se habrá despertao...

—Y habrá comido también, — rezongó Telmo sin querer conformarse.

—Comido quizá... pero de seguro que no tomó mate.

—Si yo hubiera!...

—Y cuando vistes vos a don Marco fletar sin llevar pavita, yerba, mate...

—Y azúcar! — exclamó Telmo, casi radiante.

—Jem!.. azúcar no llevo siempre, porque cría lombrices.

Y el viejo miró de reojo picarescamente mientras ayudaba a Funes a desatar los caballos.

—Y la gallieta ruempe los dientes — siguió la broma Visitación María Telmo, ya desarmado y buscando junto al alambrado un lugar seco para acampar.

Las rachas de viento llegaban muy frías, la noche en derredor iba cubriendo el horizonte todo llano, sin un árbol ni un rancho. Tierra negra recién cosechada, tierra negra recién sembrada y alambrados interminables tendidos legua tras legua, con el subrayado hostil del de púas en más de un campo de pastoreo.

Ni una luz, ni la bocina de un auto. Muy malos los caminos! No había que esperar ayuda, ni dónde dirigirse en busca de ella. En el carro, ladeado y encajado hasta los bujes, la enorme mole de las bolsas amenazaba "correrse". Con mucho trabajo hubo que descargar una parte de ellas, que, menos mal, fueron empleadas como reparo contra el Sur.

—Si para el viento habrá helada — observó don Marco, envolviéndose en el ponchito.

Los caballos, muy juntos y dando el anca al viento, con las cabezas gachas, dormitaban en la orilla del camino, resignados a no comer hasta mucho más tarde.

Los tres hombres, acurrucados en cuclillas, habían encendido lumbre y esperaban el hervor de la pavita.

—No tener carne, — suspiró Telmo.

—No tener un asador, — repitió don Marco.

—¡Y pá que quiere asador si no hay carne! — replicó Visitación, nervioso por semejante contrasentido.

—Pues... por una mala comparación, teniendo carne y no teniendo asador...

—Pero si no hay carne!

—Pues, por eso es una mala comparación; pero de haberla habido, bueno sería tener cuidado pa que no se nos fuera a juir entre los churquis!

—Agusanada?

—No, qué agusanada! Fresquita nomás!

—Y dónde vido usté carne que se juye? — interrogó Telmo muy interesado.

—Yo no lo vide...

—¿...?

—Eso lo vido y lo supo contar Urdimales.

—Había de ser! — exclamó Funes en el colmo del regocijo, ante la perspectiva de un relato que le haría olvidar carreta, bolsas, barro, noche helada y ayuno. — ¡Un cuento, un cuento largo! Ah! Don Marco no tenía precio. Era la bendición misma, el consuelo hecho hombre, la providencia que reconforta, da ánimo y retorna la esperanza; todo con sólo la magia de la palabra guiada por la bondad de un corazón que busca brindar ayuda, y en ello finca su premio y su gloria. Ver surgir, una vez más, a Urdimales, gozar de sus hazañas y derrotar a la mala suerte a fuerza de carcajadas!

* * *

—¡Si acuerdan, de cómo mañereó Urdimales pa no arriar l'hacienda cuando se lo mandó don Moisés; no don Moisés Urtubey, el comisario, sino el otro, el de más antes, ese que le ayudaba a Tata Dios a gobernar el mundo, cuando nuestro señor Jesucristo entuavía era muy chiquito? Bueno pues, dicen que como don Moisés s'iba poniendo muy viejito, tuvo que tomar un capataz, y este capataz jué un tal don José, que en cuanto dientró en el conchabo, hizo la apuesta de hacerlo trabajar a Urdimales. Lo tomó tan por las buenas que Pedro Urdimales no se le pudo escurrir y tuvo pomás que arrear l'hacienda con él porque don José decía que pa hacerlo trabajar iban a trabajar juntos.

Salieron temprano, en las primeras horas de la tarde. El tiempo ya estaba fresco, a la entrada del invierno. Y la sequía obligaba a buscar campos de pastoreo más al norte. En el primer día tuito anduvo bien, pero en llegando la noche del segundo, el caballo de Urdimales — quién sabe por qué! — se manoseó y como don José estaba cansado aprovechó y dió orden de acampar.

—Mirá Urdimales, yo duermo y vos no dormís; vos agusitás cuidando l'hacienda, y en después te toca a vos.

—¿Cuándo me toca a mí, patroncito?

—Y... en después que yo duerma.

—Tá bueno, patrón!

Desmontaron. Pedro Urdimales desensilló los caballos, los ató a un árbol pa tenerlos más a mano, y más a mano entuavía, acomodó las alforjas con los pasteles y el vino...

—Había muchos pasteles?

—Muchos, pero no tantos como pa perderse en el recuento.

—Qué lástima!...

Don José se tiró sobre unas pilchas, puso el recado de cabecera y se durmió... se durmió oyendo el cencerro de la madrina y viendo tuita l'hacienda rejuntada pastando cerquita y a Urdimales sentado al pie de un chañar agualtando...

Quién sabe el tiempo que durmió don José; cuando de un redepente le dió por despertarse y en cuanto abrió los ojos gritó:

—Pedro!

—Mande, patrón?

—Te has dormido?

—No, patrón.

— Y qué estabas haciendo?

—Y nada, patrón... agualtando y pensando, pa no dormirme.

— Y qué estabas pensando?

—Y... estaba pensando que ande se va el hambre después que uno ha comido... y también estuve pensando que no hay cosa más sousa en tuito el mundo que un hilo de uvas después que le han sacado los granos y de los granos hecho vino...

—Esto estabas pensando?

—Esto nomás, patrón...

—Seguí pensando nomás... Pedro.

—Tá güeno, patroncito!

Se volvió a dormir don José un rato muy largo, y otra vez, dando un grito se recordó:

—¡Pedro!

—Mande, patrón.

—¿Te has dormido?

—No, patrón.

—¿Y qué estabas haciendo?

—Pensando, patrón.

—¿Y qué estabas pensando?

—Y... estoy pensando que en el mundo tuito está muy mal concertao... porque si a uno le viniera sueño antes de empinar la limeta, pues no tomaría vino... y dolor de panza antes de hartarse, pues no comería tanto!

—¿Esto estás pensando?

—Esto nomás...

—Bueno, seguí pensando nomás...

—Tá güeno, patroncito...

Don José durmió un rato tantísimo de largo, que cuando despertó ya iba aclarando.

—Pedro!

—Mande, patroncito?

—¿Te has dormido?

—No, patroncito.

—¿Y qué estás haciendo?

—Estoy pensando, patroncito.

—¿Y qué estás pensando?

—Y... estoy pensando... que ande se habrá ido l'hacienda!...

—¡Ah! bribón! Mal arriero! ¡Qué San Haragán Apóstol y Mártir te ampare, porque de no te meto en el cepo y te doy de lonjazos hasta que...

—No se enoje ansina, patroncito, deme un flete, que yo daré con l'hacienda... si entuavía no juí... es porque mi flete está manqueado y sin su venia no me atrevía a montar el suyo.

—Tomalo y largate!

—No tengo proveduría, patroncito.

—Tomá las alforjas!

—No tengo facón pa cortar la carne.

Urdimales hacía tiempo le había echado el ojo al facón de don José, con el mango tuito de plata y la vaina también. Pero ya era mucho pedir... y don José ni contestó, montó el pingo de Pedro y al pasito se jué, amenazándolo:

—¡Cuidadito con volverte sin l'hacienda! Mejor es que sin ella no güelvas!

Se quedó solito Urdimales, la madrugada venía fría, pero tan fría que se sintió engarrotao.

—¡Chuy! — dijo Telmo, haciendo sonar los nudillos de sus manos ateridas.

—Más frío que hoy hacía aquella madrugada con l'escarcha negra que había caído, y pa desentumecerse y churrasquear hizo fuego. Sacó carne de l'alforja y la quiso asar, pero... le faltaba el asador!

—Esto tiene fácil remedio — aseguró Telmo — más pior es no tener carne.

—Esto mesmo pensó Pedro, porque a falta de asador, quiso buscar algún palo duro y muy escarchado, como pa que resistiera hasta que la carne, aunque sea se calentara nomás... Y buscando así en la media luz, dió con un palo fino y largo. ¡Vaya qué lío! Quién sabe de qué madera será! El palo era medio romo en una punta y muy finito en l'otra. Ansina es que le costó ensartar la carne y en el suelo no lo pudo clavar y sobre el fogón lo recostó. Pedro se arrimó bien a la lumbre que daba más humo que llama porque la leñita estaba mojada y junto al calorcito le dió por dormitar, cuando ahí nomás como entre sueños, o entre el humo le pareció ver que la carne se movía... quiso echar mano del asador, pero se le escurrió entre los dedos y se perdió en los churquis! El asador era una víbora engarrotada, que al calor se desentumeció...

Urdimales dando un alarido montó el flete y se volvió a las casas, gritando: Patroncito! la carne de mi asado ha juido! ha juido del fogón, eso es cosa de Mandinga! yo no sigo arreando solo! Don José no quiso saber de brujerías y ahí nomás lo metió al pobre Urdimales en un calabozo y con cepo...

—Y ya tan entonces, había calabozos y cepos.

—Había!

—Pues entonces tenía razón Urdimales de decir que en el mundo tuito está muy mal concertao!...

—Claro, que tuito está mal concertao, —apoyó Telmo — Yo sé don Marco que primero Mandinga tienta y en después Tata Dios castiga! ¿Pa qué lo deja tentar, si en después viene la penitencia!... ¡Vaya! Si fuese yo el gobierno!...

—¿Qué harías?

—Yo... no mando la tentación o no mando la penitencia!

—Ah! ¿Y de qué corral o de adónde sacás, o encerrás la tentación? y de qué árbol descolgás la penitencia? A ver, maistro, contestá, de ánde sacás la tentación, contestá, pues!

—Y... yo no sé... esto son cosas de Mandinga!

—¡Qué Mandinga, ni que echarle el bulto a otro!

Sí, don Marco, Mandinga sopla y la paja arde, aseguró Fuentes.

—Y de ánde sale la paja, pues! Contestá vos también, a ver!

—Y...

—Y?!..

—Y, que la dejás criar vos la paja, ahí dentro tuyo! De afuera no viene, ni nadie te la manda. ¡La dejás criar nomás dentro! Ansina es que vos nomás has de meterle guadaña, si querés que en el pajonal las víboras no hagan nido!

—¿Y de dónde saco guadaña?

—Y... la voluntá nomás, pues, queriendo! ¿No sos libre acaso?

—Libres somos tuitos, desde que hemos echao a los godos... no hay más esclavos. Pa eso está el 25 de Mayo; sí, señor, afirmó Telmo muy ufano.

—Y entonces si "hemos" echao a los godos, echá también....

—Es que vea, don Marco, eso de la "voluntad" y "queriendo" se me hace que son tientos del mismito cuero que la concencia y yo por más que los sobo, no sé trenzarlos... murmuró Fuentes.

—Y eso que Ayala dice que ningún potro se resiste a quien tiene ese lazo...

—Esto es cierto, porque para usarlo, primero tiene que pialar al potro más redomón.

—Cuál? ¿Aquel negro bagual con la cruz en la frente, que lo despenó al domador Lejarza?

—No!, a otro pior...

—Pior qu'ese?. No conozco... A no ser aquel tostao que l'hizo cimbrar las costiyas a...

—No, otro pior entuavía!

—No conozco...

—Qué sí, lo conocés, y vos también, Telmo.

—Yo nó...

—¡A qué sí!

—Y cuál es?

—Pues... es el que cada uno lleva dentro! ese es el potro más duro de pialar! y en pialándolo a ese... pues dicen que tuito se hace fácil de domar.

—¡Hasta la suerte?

—¡Hasta la suerte!

Un largo silencio...

—Pues, a ver si mañana viene el dueño del lazo ese... y nos echa una cuarta pá safar la carreta, contestó Telmo meditabundo y escéptico...

—Cuál? ¿Aquel negro bagual con la cruz en la frente, que lo despenó al domador Lejarza?

"COLUMBIA"

Sociedad Anónima Nacional de Seguros - RECONQUISTA 30 - Buenos Aires

Administrada por el mismo Directorio del NUEVO BANCO ITALIANO

Emite pólizas contra ACCIDENTES DEL TRABAJO

que de acuerdo con la ley Nº. 9688, subroga al patrón, respondiendo por TODOS los accidentes OCURRIDOS a sus EMPLEADOS y OBREROS, ya sea por motivo y en ejercicio de la ocupación en que se les emplea o por caso fortuito o fuerza mayor, inherente al trabajo.

INFORMACION DEL EXTERIOR

GRAN BRETAÑA ENTREGO UN ULTIMATUM A EGIPTO

Exige el retiro del proyecto enviado al parlamento sobre celebración de asambleas públicas

EL PLAZO PARA CONTESTAR VENCE MAÑANA A LAS 17, AMENAZANDO CON APODERARSE DE LAS ADUANAS EGIPCIAS SI NO SE ACCEDE A SUS PRETENSIONES

EL CAIRO, 30 — La residencia británica remitió al jefe de gabinete Nahas pachá, el ultimátum pidiendo el rechazo del proyecto de la ley sobre la celebración de asambleas públicas.

LONDRES, 30 — Hemos sido informados de fuente autorizada que el ultimátum entregado por el gobierno británico al primer ministro egipcio Nahas pachá, acuerda un plazo de tres días al gobierno de Egipto para que retire el proyecto que envió al parlamento sobre la celebración de asambleas públicas.

LONDRES, 30 — El ministro de relaciones exteriores, Chamberlain, anunció hoy en la cámara de los comunes, que la Gran Bretaña había solicitado de Egipto, que dé seguridades escritas antes de las 19 horas del miércoles próximo, de que será retirado el proyecto relativo a las asambleas.

Agregó, Chamberlain, que en caso contrario, la Gran Bretaña se considerará libre para adoptar la acción que considere necesaria.

EL CAIRO, 30 — Según se entiende, el ultimátum enviado por Gran Bretaña a Egipto expira el miércoles a las 17 horas. Como se sabe, dicho ultimátum exige que se deje sin efecto la ley sobre las asambleas, so pena de que Gran Bretaña se apodere de las aduanas de Egipto.

EL CAIRO, 30 — En los círculos egipcios se afirma, en general, que el primer ministro mustafá pashá Nahas, está dispuesto a resistir hasta lo último las demandas británicas.

Se agrega, que el primer ministro se negará a renunciar.

EL CAIRO, 30 — El gabinete, en vista de la gravedad de la situación, realizó una reunión extraordinaria esta mañana, en la cual, después de extensas deliberaciones se decidió "proseguir la política anunciada al subir al poder".

LONDRES, 30 — Aunque en el ministerio de relaciones exteriores y en las oficinas del almirantazgo no se ha suministrado ninguna información acerca de la situación que se ha creado con Egipto con motivo del ultimátum que le envió el gobierno británico, en los círculos extraoficiales, se cree que el envío de naves de guerra de Inglaterra a aguas egipcias tendrá un efecto favorable y que en el gobierno de aquel país predominará la cordura y asumirá una actitud que esté de acuerdo con las aspiraciones de Gran Bretaña.

LONDRES, 30 — El jefe de gabinete Stanley Baldwin, citó a una reunión general a todos sus colegas, con el fin de considerar detenidamente la situación que se ha producido con Egipto, después del ultimátum que envió a ese país el gobierno británico.

LONDRES, 30 — El redactor de la sección diplomacia del "Daily Chronicle" entiende que la nota enviada por Gran Bretaña a Egipto declara que si no se deja sin efecto el proyecto de ley de las asambleas públicas, Gran Bretaña se apoderará de las aduanas egipcias.

EL CAIRO, 30 — En los círculos autorizados se prevé que en caso de que el gobierno no acepte el ultimátum británico, se adoptarán todas las medidas necesarias para asegurar la protección de los extranjeros.

EL CAIRO, 30 — En la residencia del alto comisario británico en Egipto, lord Lloyd, se niega a confirmar o desmentir el rumor de la entrega de la nota del gobierno de Gran Bretaña al primer ministro Nahas Pachá, pidiendo el retiro del proyecto de ley sobre asambleas públicas.

UNA ESCUADRA SE DIRIGE A CORINTO Y NO A EGIPTO—

MALTA, 30 — Los navíos de la flota británica del Mediterráneo "Ceres", "Calipso" y "Caledon" partieron con destino a Port Said, Egipto.

MALTA, 30 — Los acorazados británicos "Warspite" y "Valiant" y los cruceros "Ceres" y "Calipso" zarparon hoy a las 9 horas de este puerto rumbo a Alejandría.

MALTA, 30 — Las autoridades navales informan que, contrariamente a los rumores circulados, los navíos británicos que levantaron anclas esta mañana se dirigen a Corinto y no a Egipto.

EL PARLAMENTO EGIPCIO POSTERGO LA DISCUSION DEL PROYECTO

LNDRES, 30 — Comunican de El Cairo que el parlamento egipcio celebró hoy una reunión secreta en la que aprobó una moción en el sentido de aplazar hasta el próximo mes de noviembre la discusión sobre el proyecto de ley de las asambleas.

GRAVE ACCIDENTE DE TRAFICO EN MUNICH

MUNICH, 30 — A consecuencia de un terrible choque que se produjo entre una bomba-automóvil del departamento de bomberos y un tranvía, resultaron un bombero muerto y siete bomberos y tres pasajeros del tranvía heridos.

ANIVERSARIO DE LA INCORPORACION DE LA GRAN CANARIA A CASTILLA

LAS PALMAS, 30. — Prosiguen con todo entusiasmo y brillo los actos de celebración del 445° aniversario de la incorporación de la Gran Canaria a la corona de Castilla.

En esta ciudad, así como en los pueblos del interior, se realizan numerosas y animadas fiestas conmemorativas, organizadas por las autoridades locales y por entidades privadas, fiestas que en la capital revisten extraordinaria lucidez.

La propuesta contra las guerras será estudiada por el gobierno inglés

LONDRES, 30 — Respondiendo a una pregunta que se le formulara durante la sesión de hoy en la cámara de los comunes, el ministro de relaciones exteriores, Chamberlain, declaró que el gobierno ha recibido calurosamente la propuesta de Estados Unidos relativa a las guerras, y que estudia con simpatía y detenimiento la nota del secretario de estado de la Unión, Kellogg, así como las observaciones formuladas por Francia.

Agregó Chamberlain que no podría por el momento anticipar cuándo efectuará el debate en la cámara de los comunes, debido a la necesidad de consultar con los dominios, pero que esperaba que pronto podrá anunciarse la resolución definitiva sobre el asunto.

BERLIN, 30 — Mañana será dada a la publicidad la respuesta de Alemania de fecha 27 del corriente a la propuesta de Estados Unidos de declarar las guerras fuera de la ley.

En dicha respuesta se anuncia que Alemania está dispuesta a concluir el pacto y entrar en negociaciones para la propuesta firma por las potencias inmediatamente.

INFORMACION DEL EXTERIOR
(Continúa en la pág. 13)

SE HAN REPETIDO LOS TERREMOTOS EN GRECIA

Centenares de casas se derrumbaron en diversas localidades

Los habitantes atemorizados pasaron la noche al aire libre

ATENAS, 30 — Un fuerte terremoto que se produjo ayer derrumbó centenares de casas en numerosas localidades cercanas a Corinto, sabiéndose que hay algunas víctimas.

Los habitantes, poseídos de pánico, pasaron la noche al aire libre.

El terremoto estuvo a punto de hacer descarrilar a un tren de pasajeros en un lugar a unas cien millas de Corinto.

ATENAS, 30 — A consecuencia del terremoto de ayer, se derrumbaron unas cien casas en la pequeña ciudad de Kiato, situada en la línea férrea Corinto-Patras.

Noticias recibidas de aquella zona informan que también se produjeron grandes perjuicios en otras localidades, especialmente en Xylocastro y Loutraki.

En Corinto algunas casas que estaban semiderrumbadas quedaron reducidas a escombros.

ATENAS, 30 — Los refugiados de la ciudad de Corinto y regiones vecinas que han sido víctimas de los recientes temblores, se hallan desesperados porque se han producido nuevos fuertes estremecimientos, y al mismo tiempo ha invadido al distrito afectado una inmensa manga de langostas, que amenaza destruir todos los sembrados de la región.

CONVERSION DE LA DEUDA FLOTANTE FRANCESA

PARIS, 30 — Apareció hoy un decreto en virtud del cual se autoriza al jefe del gobierno y a la vez ministro de finanzas, Poincaré, a convertir por anticipación al 5 o|o amortizable a 75 años de plazo, una parte de la deuda flotante equivalente a los adelantos hechos por el Banco de Francia, bonos de la defensa nacional, bonos del tesoro y crédito nacional, con vencimiento en 1928-1929.

La emisión comenzará el 7 de mayo de 1928, el tipo será fijado ulteriormente, las suscripciones serán admitidas, parte en efectivo, parte en valores y ninguno de los recursos que procedan del empréstito será afectado a las necesidades del presupuesto.

LAS DEUDAS DE GUERRA

EL GOBIERNO FRANCES ABONARA AL DE E. UNIDOS 11.250.000 DOLARES Y 8.000.000 DE LIBRAS ESTERLINAS A INGLATERRA

PARIS, 30 — De acuerdo con el arreglo de las deudas de guerra, el gobierno francés abonará a los Estados Unidos el 15 de junio próximo la suma de 11.250.000 dólares y abonará por igual concepto a Inglaterra la cantidad de 8.000.000 de libras esterlinas, en dos vencimientos, uno en septiembre de 1928 y otro en marzo de 1929.

LADY BAILEY LLEGO A CIUDAD DEL CABO

LONDRES, 30. — Comunican de Ciudad del Cabo que llegó hoy a las 12.40 la aviadora británica lady Bailey, finalizando su raid aéreo a través del Africa sin acompañante.

POLONIA

LA POLICIA DETUVO A 110 COMUNISTAS

BERLIN, 30. — Despachos recibidos en esta capital, procedentes de Varsovia, informan que la policía de aquella ciudad ha detenido a 110 comunistas, con motivo de las precauciones que se están adoptando para la celebración del día 1o. de Mayo.

RUMANIA

LA ANEXION DE BESARABIA

BUCAREST, 30. — Se conmemoró en la localidad de Chisinau el aniversario de la anexión a Rumania del territorio de Besarabia. Asistieron a la ceremonia el consejo de la Regencia, los diversos miembros del gobierno y las autoridades locales y una enorme muchedumbre.

CREDITOS en 10 meses

Más de 60.000 familias compran en "La Piedad" mediante nuestro sistema de CREDITOS en 10 mensualidades.

Solicite Vd. su Crédito.

TIENDA LA PIEDAD
Bme MITRE ESQ. CERRITO.

INSTITUTO BIOLOGICO ARGENTINO

LABORATORIOS EN
FLORENCIO VARELA - (F. C. S.)
U. T. 40 - VARELA

DIRECCIÓN, ADMINISTRACIÓN Y SECCIÓN VENTA:
RIVADAVIA 1745 - BUENOS AIRES
U. T. 3344 - 8018 - 7019 RIVADAVIA

UVALINA "BIOL"
(Mermelada comp. de uvas)
Para combatir el estreñimento
en los niños y en los adultos
Excelente regulador intestinal
De acción segura, totalmente
inocua y de sabor agradable

SIEMPRE IMITADO
-Y-
NUNCA IGUALADO
ANTIBACTER
DESINFECTANTE IDEAL
BIOL

Prosiguió el escrutinio de las elecciones de la capital

LAS URNAS DE BELGRANO DIERON MAYORIA A LOS TRAIDORES

Reanudó ayer sus funciones la junta electoral de la capital. Batió el record en cuanto al número de urnas verificadas hasta la fecha, que sumaron 73.

Los traidores consiguieron nuevas ventajas al llegar a los circuitos más céntricos de Belgrano, como también en la zona denominada del Bajo Belgrano. En este foco de carreristas donde, desde luego, no ha de suponerse arraigado el socialismo, adquirieron también ventajas los libertinos.

Fácil se descubre allí el aporte del conservadorismo cabalIuno, tan eficaz para el repunte libertino como el de los antipersonalistas o "mitristas inteligentes".

Cosa análoga pudo comprobarse en el escrutinio del circuito 166, primero de la 17a. y que comprende una zona semejante por sus características turfísticas a la del Bajo Belgrano.

Las tres primeras mesas del circuito 166 dieron el resultado siguiente:

	Diputados
Socialista	64
Irigoyenistas	327
Libertinos	191
Antipersonalistas	115

¡Vaya con el arrastre de los traidores! Confesemos que es un arrastre libertino.

EL MIERCOLES CONTINUARA EL ESCRUTINIO

La junta proseguirá su labor el miércoles a las 9.30. Desde luego, que no comenzará a escrutar hasta pasadas las 10 horas.

Resultados de la 16a. (Belgrano)

Electores de presidente

Bravo-Repetto	2.202
Irigoyen-Beiró	11.594
Melo-Gallo	4.083
Partido Comunista	140
P. Comunista R. A.	72
P. Comunista Obrero	31

Senador por la capital

Repetto	2.559
Molinari	10.767
Barroetaveña	3.026
Spinetto	1.806
Partido Comunista	126
Partido Salud Pública	101
P. Comunista R. A.	74
P. Comunista Obrero	28
Partido Laborista	15

Diputados

SOCIALISTAS

Dickmann	2.661
Oddone	2.645
Peña	2.627
Mouchet	2.613
Coca	2.611
Pfleger	2.611
Pérez Leirós	2.609
Jiménez	2.608
Dagnino	2.601
Bayán	2.593
Comorera	2.589
Erneta	2.561

IRIGOYENISTAS

Talens	10.206
Costa	10.173
Moyano	10.151
Binaghi	10.143
Rolando	10.142
O. de Zárate	10.141
Selén	10.133
Guzzo	10.130
Irigoyen	10.130
Cagnoni	10.116
Grisolia	10.056
Gutiérrez	10.020

LIBERTINOS

G. Iramain	3.027
Bunge	2.995
Muzio	2.949
Pinedo	2.987
Zaccagnini	2.947
Giusti	2.940
Manacorda	2.903
De Andréis	2.888
R. Oliva	2.891
Carballo	2.893
G. Maseda	2.893
Boix	2.753

ANTIPERSONALISTAS

Garré	2.480
Bonifacio	2.082
Albarracín	2.027
Jiménez	1.956
Bottinelli	1.930
Anastasi	1.729
Aimó	1.737
Lambruschini	1.710
Riguera	1.702
Tirigall	1.702
Trucco	1.695
Luzio	1.662

OTROS PARTIDOS

Salud Pública	172
Comunista	163
O. Independiente	124
Comunista R. A.	100
Crocchi	48
Comunista Obrero	36
Lanteri	18
Laborista	8

Parciales de las 34 mesas de la circunscripción 17a.

Electores de presidente

Bravo-Repetto	707
Irigoyen-Beiró	4.503
Melo-Gallo	1.931
Comunistas	52
Comunistas R. A.	20
Comunista Obrero	10

Senador por la capital

Repetto	889
Molinari	4.226
Barroetaveña	1.394
Spinetto	821
Comunista	54
Salud Pública	51
Comunista R. A.	22
Comunista Obrero	10
Laborista	5

Diputados

SOCIALISTAS

Dickmann	917
Oddone	912
Pérez Leirós	911
Mouchet	902
Pfleger	901
Peña	899
Jiménez	894
Comorera	831
Coca	890
Bayán	888
Dagnino	881
Erneta	878

IRIGOYENISTAS

Talens	3.935
Moyano	3.936
Rolando	3.933
Binaghi	3.932
Costa	3.931
O. de Zárate	3.929
Irigoyen	3.926
Selén	3.920
Guzzo	3.919
Grisolia	3.915
Cagnoni	3.912
Gutiérrez	3.893

LIBERTINOS

Iramain	1.513
Bunge	1.497
Pinedo	1.49[illegible]
Giusti	1.47[illegible]
Muzio	1.477
Zaccagnini	1.471
De Andréis	1.4[illegible]
Manacorda	1.455
Carballo	1.45[illegible]
R. Oliva	1.449
G. Maseda	1.444
Boix	1.3[illegible]

ANTIPERSONALISTAS

Bonifacio	92[illegible]
Aimó	906
Garré	906
Bottinelli	901
Trucco	899
Tirigall	885
Anastasi	851
Lambruschini	871
Albarracín	865
Jiménez	859
Riguera	857
Luzio	815

OTROS PARTIDOS

Salud Pública	90
Comunista R. A.	34
Comunista	56
O. Independiente	60
Comunista Obrero	13
Crocchi	11
Lanteri	6
Laborista	5

Totales hasta 34 mesas de la sección 17a.

Electores de presidente

Bravo-Repetto	29.618
Irigoyen-Beiró	127.921
Melo-Gallo	48.727
Comunistas	1.496
Comunistas R. A.	1.125
Comunista Obrero	404

Senador por la capital

Repetto	36.599
Molinari	117.379
Barroetaveña	32.451
Spinetto	23.867
Comunista	1.530
Salud Pública	1.282
Comunista R. A.	1.124
Comunista Obrero	421
Laborista	127

Diputados

MAYORIA

Talens	107.580
Costa	107.436
Moyano	107.163
Selén	107.152
Rolando	107.106
Grisolia	107.035
Guzzo	107.032
O. de Zárate	106.997
Irigoyen	106.897
Cagnoni	106.678
Binaghi	106.664
Gutiérrez	105.562

MINORIA

Iramain (L.)	41.518
Bunge (L.)	40.814
Pinedo (L.)	40.459
Zaccagnini (L.)	39.955
Giusti (L.)	39.871
Muzio (L.)	39.807
Manacorda (L.)	39.337
De Andréis (L.)	39.101
Carballo (L.)	38.995
Maseda (L.)	38.887
R. Oliva (L.)	38.827
Boix (L.)	36.652

SOCIALISTAS

Dickmann	38.113
Pfleger	37.695
Oddone	37.648
Peña	37.460
Mouchet	37.399
Pérez Leirós	37.272
Jiménez	37.214
Coca	37.187
Bayán	36.999
Comorera	36.933
Dagnino	36.908
Erneta	35.496

ANTIPERSONALISTAS

Anastasi	23.013
Bonifacio	22.933
Jiménez	22.409
Bottinelli	22.033
Aimó	21.967
Lambruschini	21.889
Trucco	21.695
Riguera	20.564
Albarracín	20.391
Garré	20.391
Tirigall	20.023
Luzio	19.572

OTROS PARTIDOS

Salud Pública	2.392
Comunista R. A.	1.802
Comunista	1.706
O. Independiente	1.233
Comunista Obrero	429
Crocchi	317
Lanteri	154
Laborista	93

Las malas armas de un histrión

A propósito de una insidia

La administración se complace, una vez más, agradeciendo en el día de hoy a todos aquellos compañeros y amigos que durante el período de gestión fenecido ayer, han secundado en la mejor forma posible el progreso de nuestro querido diario, de sus talleres y de su editorial.

Si las últimas elecciones nos han sido adversas, no podemos decir lo mismo del resultado de las otras actividades del Partido.

Desde el 1o. de septiembre del año pasado hemos aumentado de 8 a 12 las páginas de cada edición diaria.

La circulación del diario en el último año ha aumentado en un 29 por ciento con respecto al año anterior.

Las entradas por avisos durante el ejercicio 1928 han aumentado, con relación al año 1926-27, en un 53 por ciento.

Por lo que respecta a los trabajos hechos en nuestra imprenta, su aumento proporcional es de más del 82 por ciento comparado con el período anterior.

Durante el mismo año hemos dotado a nuestros talleres de dos linotipos nuevos, una máquina plana de gran formato, una minerva más, y nos hemos provisto de tipos suficientes para dar buen servicio al diario y para servir debidamente al gran número de entidades obreras, centros estudiantiles, librerías que nos encomiendan impresiones de importancia, a los hombres de estudio que en nuestra casa encuentran las puertas abiertas para llevar a cabo sus iniciativas de divulgación científica y a nuestra propia editorial que ha impreso durante el año último un Manual de leyes del Trabajo, y el "Anuario Socialista", que fué agotado en menos de 16 días, y otras muchas publicaciones de gran utilidad social.

Hemos mejorado en cantidad y en calidad. La presentación de algunas publicaciones de nuestros talleres han merecido felicitaciones de personas autorizadas del país, y tenemos en nuestra carpeta congratulaciones de círculos científicos de Rusia, Alemania, Inglaterra y de Estados Unidos de América.

Hemos avanzado, por lo tanto, un trecho largo, y ojalá que el año administrativo que comienza hoy, nos permita continuar con tan buenos resultados la tarea que nos hemos impuesto.

La librería dormida en manos ineptas durante el año anterior, ha vendido durante el año último libros, folletos, etc., por un importe cuatro veces superior al período anterior.

Todo lo que precede, se dice aquí, no por deseos de vanidad personal, que está muy lejos del suscripto. De todo lo enumerado, a mí no me toca más parte que la de un simple y modesto afiliado que desea cumplir lo mejor posible con su deber; todo el resto pertenece a la obra fecunda y permanente de nuestro viejo y glorioso Partido. Me he visto obligado a hablar con números en la mano, para que los miles de lectores del mismo valoricen y concedan el crédito que corresponda a las insidias de un bellaco que desde algún tiempo está empeñado en una tarea de descrédito de nuestro diario y de nuestras cosas.

Personas de toda confianza, nos han asegurado que el sujeto Gregorio R. Bescalnsky, aquel pájaro de cuenta que todos conocemos, ha visitado algunas entidades que anuncian a menudo sus productos en nuestra sección "Avisos", pretendiendo sabotear nuestro diario que, según él, "ya no saldrá más en breve, porque es órgano de un partido muerto".

Las cifras indicadas dan cuenta clara que estamos en pleno progreso y que el progreso nadie podrá detenerlo, pese a la perfidia de los reptiles, que incapaces de avanzar por propio mérito, buscan en la calumnia el medio de hacer fortuna.

No nadamos en la abundancia; debemos luchar, como luchan todos los diarios honestos de partidos de oposición que no buscan el apoyo financiero en el soborno, ni hacen antesalas prolongadas en los ministerios, y sólo aceptamos avisos de cosas útiles.

Pero si somos modestos en el poder de nuestra finanza, aumentamos continuamente la circulación de nuestro querido diario y estamos seguros que el proletariado nos escucha y nos respeta y podemos agregar que nos seguirá apoyando fuertemente para continuar nuestro trabajo, que es bueno porque está inspirado en la verdad.

La derrota ha sido muchas veces el preludio de las grandes victorias.

Y así será esta vez.

Miguel PESCUMA,
Administrador.

1-5-1928.

COLONIZACION CARLOS GONDRA

FLORIDA 440
U. T. 31 Retiro 0010-0019
BUENOS AIRES

CHICLANA 111
U. T. 2309
BAHIA BLANCA

Venta permanente de campos en las principales zonas del país directamente a colonos, con grandes facilidades de pago

EDICTOS JUDICIALES

Por disposición del señor juez de primera instancia en lo civil de la capital federal doctor Gastón Federico Tobal, se cita, llama y emplaza por el término de treinta días, a contar desde la primera publicación del presente, a todos los que se consideren con derecho a los bienes dejados por fallecimiento de don **FARINETTI JOSE ZELANTE**, ya sean como herederos o acreedores, para que, dentro de dicho término, comparezcan por ante su juzgado y secretaría del que suscribe a deducir sus acciones en forma, bajo apercibimiento de lo que hubiere lugar por derecho. — Buenos Aires, 20 de abril de 1928. Hugo Pinto, secretario. V|22|5.

Por disposición del señor juez de primera instancia en lo civil de la capital federal doctor Gastón Federico Tobal, se cita, llama y emplaza por el término de treinta días, a contar desde la primera publicación del presente, a todos los que se consideren con derecho a los bienes dejados por fallecimiento de doña **MARIA PETRONA PINEYRO de FRIAS**, ya sean como herederos o acreedores, para que, dentro de dicho término, comparezcan por ante su juzgado y secretaría del que suscribe a deducir sus acciones en forma, bajo apercibimiento de lo que hubiere lugar por derecho. — Buenos Aires, 21 de abril de 1928. — Adrián Fernández Moután, secretario. V|25|5.

Por disposición del señor juez de primera instancia en lo civil de la capital federal doctor Gastón Federico Tobal, se cita, llama y emplaza por el término de treinta días, a contar desde la primera publicación del presente, a todos los que se consideren con derecho a los bienes dejados por fallecimiento de doña **ELENA ELVIRA ROSA ORIO y MEZZANO o ELENA ORIO y MEZZANO**, ya sean como herederos o acreedores, para que, dentro de dicho término, comparezcan por ante su juzgado y secretaría del que suscribe a deducir sus acciones en forma, bajo apercibimiento de lo que hubiere lugar por derecho. — Buenos Aires, 18 de abril de 1928. — Doctor Hugo Pinto, secretario. V|25|5.

Por disposición del señor juez de primera instancia en lo civil, doctor Gastón Federico Tobal (Juzgado 2, secretaría 11), se llamase durante treinta días a los que se consideren con derecho a los bienes dejados por fallecimiento de don **ANTONIO ALVAREZ**. — Buenos Aires, abril 27 de 1928. — Doctor Rodolfo Mendonça Paz, secretario. v. 27|5.

Por disposición del señor juez de la. instancia en lo civil, de la Capital Federal doctor Gastón Federico Tobal, se cita, llama y emplaza por el término de treinta días, a contar desde la primera publicación del presente, a todos los que se consideren con derecho a los bienes dejados por fallecimiento de doña **TERESA MENDIOROZ DE BOSCO**, ya sean como herederos o acreedores, para que, dentro de dicho término, comparezcan por ante su juzgado y secretaría del que suscribe, a deducir sus acciones en forma, bajo apercibimiento de lo que hubiere lugar por derecho. — Buenos Aires, 29 de febrero de 1928. — Doctor Carlos Alberto Alcorta, secretario. v. 3|5|28.

El señor juez de la. instancia en lo civil de la capital de la república doctor don Argentino G. Barraquero, ha dispuesto se cite, llame y emplace por el término de treinta días contados desde la primera publicación del presente, a todos los que se consideren con derecho a los bienes dejados por **FELIX MERLO y JOSEFA o JOSEFINA COLOMBERO DE MERLO**, ya sean como herederos o acreedores, para que dentro de dicho término comparezcan a deducir sus acciones en forma por ante el juzgado a su cargo No. 2 y secretaría del que suscribe No. 53, bajo apercibimiento de lo que hubiere lugar por derecho. — Buenos Aires, diciembre 16 de 1927. — Dr. Manuel C. Olmos, secretario. v. 5|5|28.

Por disposición del señor juez civil doctor Gastón Federico Tobal, se cita por treinta días a todos los que se consideren con derecho a los bienes dejados por fallecimiento de don **JUAN O'CONOR**. — Buenos Aires, 18 de abril de 1928. — Dr. Hugo Pinto, secretario. 18|5|28.

Por disposición del señor juez de la. instancia en lo civil, de la capital federal, doctor Gastón Federico Tobal, se cita, llama y emplaza por el término de treinta días, a contar desde la primera publicación del presente, a todos los que se consideren con derecho a los bienes dejados por fallecimiento de doña **BARBARA GARCIA DE CORRAL**, ya sean como herederos o acreedores, para que, dentro de dicho término, comparezcan por ante su juzgado y secretaría del que suscribe, a deducir sus acciones en forma, bajo apercibimiento de lo que hubiere lugar por derecho. — Buenos Aires, 22 de marzo de 1928. — Dr. Hugo Pinto, secretario. v. 19|5|28.

RENDIMIENTO Y CALIDAD ES LO QUE OFRECE

RICHMOND

EN TODOS SUS PRODUCTOS

CAFE ESPECIAL	K. 1.60	COCOA	K. 1.40
" EXTRA	" 1.80	TE VERDE	" 1.40
" CARACOLILLO	" 2.—	" COLORADO	" 1.60
" MEZCLA MOKA	" 2.20	" AZUL	" 2.—
" PUERTO RICO	" 2.50	YERBA PARAGUAYA	" 1.20

FABRICA Y ADMINISTRACION: TUCUMAN 1673

HAGA SUS PEDIDOS POR TELEFONO; SERAN ATENDIDOS EN EL DIA

Informaciones municipales

FUERON ADQUIRIDOS POTROS Y mulas para la administración de limpieza, invirtiéndose la cantidad de pesos 39.280.

Para la misma repartición fueron adquiridos ejes y elásticos para los carros.

ORDENOSE LA CLAUSURA DEL CInematógrafo de la calle Gaanacache 5354, que funcionaba en contravención con las ordenanzas vigentes.

Se pidió a la jefatura de policía se sirva disponer que por intermedio de la comisaría respectiva se preste a la Inspección de teatros el auxilio de la fuerza pública si fuera necesario.

LA INTENDENCIA SOLICITO DEL ministro del interior interponga sus buenos oficios para que se deje sin efecto el cobro de la suma de $ 2.335.73, dinero que fué invertido en la compra de materiales náuticos destinados a realizar sondeos en la avenida Costanera.

EL DEPARTAMENTO EJECUTIVO prorrogó hasta el día 15 del corriente mes el plazo acordado para el pago de los impuestos, que venció ayer.

SE DIRIGIO NOTA A LAS OBRAS sanitarias de la nación solicitándole que no destruya los árboles de alto fuste que existen en el parque Tres de Febrero, en las inmediaciones de la avenida V. Alsina.

Fe de erratas

Pág. 17 — En el artículo titulado "Me pegan, maestro", de Gaspar Mortijlero, debe decir Gaspar Mortillaro.

Pág. 39, 1a. columna — El párrafo que se encuentra al pie de la columna, después de la línea de puntos, y que empieza "que han marcado en los acontecimientos... etc.", debe desaparecer.

Para adquirir a precios módicos los artículos de primera necesidad, es menester:

1.º Comprar al por mayor:

lo cual se consigue asociándose a una Cooperativa que compra los artículos en común para distribuírlos entre sus socios a precios equitativos y a fin de año devuelve el excedente una vez costeados los gastos.

2.º Suprimir los intermediarios:

pues comprando en la Cooperativa es como si se comprara directamente al productor artículos de buena calidad y de medida justa

3.º Hacerse productor de los artículos que se consume:

porque los grandes fabricantes se trustifican para imponer precios cada vez más altos por sus productos, y la única forma eficaz para resistir esta maniobra está en la Cooperación.

Asóciese en

"EL HOGAR OBRERO"

COOPERATIVA DE CONSUMO, EDIFICACION Y CREDITO (Ltda.)

Casa Matriz: Calle MARTIN GARCIA 465, esq. BOLIVAR (B. Aires).—U. T. 3949, B. Orden

Sucursal Central: Calle CANGALLO 2070 (Buenos Aires).—U. T. 1600, Cuyo

Sucursal Avellaneda: Calle AMEGHINO 838 (Avellaneda).—U. T. 7617, Avellaneda

REMITA 4 PESOS Y SERA SOCIO

De JUAN ANTONIO SOLARI

¡PASAN LOS TRABAJADORES!..

¡Cante nuestro corazón el júbilo del vivir y alcen los fuertes brazos la bandera de la justicia y del amor!

Pasan los trabajadores. Es el ejército de la paz el que marcha, bajo el sol de este día, en una tregua de su cotidiana

Es el ejército de la paz el que marcha, bajo el sol de esta día.....

batalla. Los pechos varoniles cantan los himnos obreros, rebosantes de fe, de altivez, de esperanzas. Es la canción que hoy oye el mundo y que cruza las distancias como un cálido mensaje optimista y justiciero. Por sobre las fronteras, los océanos, las cordilleras, a través de todas las tierras, esta canción dice a los hombres de corazón y de pensamiento que una nueva fuerza lucha en la Historia y prepara a la humanidad un mejor y más bello destino.

Oid la canción:

"Somos los héroes de las fábricas, de los talleres, de los campos, de las minas.

"No tenemos más armas que nuestras manos rudas y nuestra tesonera inteligencia. No hay en nuestro pecho medallas al valor, pero morimos un poco cada día en esta lucha oscura y silenciosa por dar pan al mundo.

"No somos héroes de la guerra; no es la nuestra bandera de muerte. Somos los jornaleros del progreso, los soldados del trabajo, y es la nuestra enseña de fraternidad.

"No proclamamos el odio ni la violencia; pedimos justicia, y ella será una realidad en el mundo por el esfuerzo de todos los trabajadores unidos por un mismo ideal de cultura y de bienestar, guiados por un alto interés humano y generoso.

"Somos los héroes de las fábricas, de los talleres, de los campos, de las minas.

"Abrimos el surco en el camino virgen; el hierro cede a los golpes de nuestro martillo y de nuestras manos doloridas sale, en el inmenso esfuerzo colectivo y anónimo, todo lo que el mundo pide y necesita.

"Mira a tu alrededor, observa y verás en todo lo que te rodea el fruto de nuestra labor creadora y fecunda.

"Hemos llegado al seno mismo de la tierra, arrancándole sus tesoros, y las alturas son nuestras ya; vamos violando el gran secreto de las nubes... Son nuestras las aguas y el espacio todo será nuestro, vencido por nuestra inteligencia y por nuestra audacia. Somos la voluntad indomable y peleadora; nuestro corazón y nuestra mente son como una fragua en la que se forja, hora a hora, el futuro, y en todas las latitudes somos la Vida, fecundada, ennoblecida por el divino afán humano que alienta y sostiene el universo."

* * *

Y dice aún la canción:

"Damos pan y casa a los hombres y no tenemos casa y pan para nosotros ni para nuestros hijos.

"La miseria y la ignorancia, con sus vicios y enfermedades, son nuestras; para los otros, el placer, el lujo, el ocio...

"Somos carne de hospital y de hospicio, y ya viejos, después de haber dado nuestra juventud, nuestra vida toda, la sociedad nos olvida y abandona.

"¡Ah, sí! Los poetas cantan en sonoros versos al trabajo, pero un injusto régimen social aplasta a los trabajadores...

"Queremos justicia; luchamos por un mundo mejor y más libre. Queremos realizar el anhelo de libertad y de justicia que late en el corazón de los hombres buenos de la tierra y que inflamó el alma de los grandes hombres de la Historia."

* * *

Pasan los trabajadores... Cante nuestro corazón el júbilo del vivir y alcen los fuertes brazos la bandera de la justicia y del amor!...

Obreros... escuchad!

Cuántas veces habrán quedado profundamente conmovidos ante los CUADROS DE DOLOR Y MISERIA relatados por "La Vanguardia" con fines humanitarios

¡Sea Ud. previsor!

ahorrando lo que hoy le sobra, para que mañana no le falte. SIEMPRE, y ahora más que nunca, es el AHORRO la base del futuro BIENESTAR. Cumpla Vd. con su deber para con su familia y consigo mismo.

Abra su cuenta "Caja de Ahorros" en el

Banco Holandés de la América del Sud

Capital y Reservas: $ 19.180.000

CASA CENTRAL:

BARTOLOME MITRE 300

AGENCIA N° 1

CORRIENTES 1900

Abonamos 5 o|o anual con capitalización TRIMESTRAL para sus hijos con esta hermosa alcancía. Los depósitos pueden ser retirados en cualquier momento.

¡Empiece Ud. hoy mismo!

$ 5 mensuales en 5 años dan: $ 345.95

INFORMACION COMPLEMENTARIA DEL EXTERIOR

RESULTADOS DEFINITIVOS DE LAS ELECCIONES GENERALES EN FRANCIA

Los comicios han sido adversos a los radicales socialistas y a los comunistas

En cuanto a los socialistas unificados, éstos vuelven a la cámara conservando el mismo número de bancas que en la legislatura anterior

PARIS, 30 — La estadística de la Agencia Havas compilada a la 1.15 de esta madrugada, consigna los siguientes datos:

Electos: 1 conservador; 57 republicanos; 41 republicanos de la izquierda; 39 radicales; 74 radicales-socialistas; 34 republicanos-socialistas; 74 socialistas y 15 comunistas.

Entre los electos figuran Du Bois, ex presidente de la comisión de relaciones, republicano; el coronel Brocard, republicano de la izquierda; el ex ministro Loucheur y Bouilloux-Lafont, vicepresidente de la cámara, radicales; el presidente del partido radical socialista, Daladier; el socialista Renaudel y el comunista Doriot.

Entre los derrotados figuran el ex secretario de Estado, Dubois, y el comunista Vaillant-Coututier.

PARIS, 30 — Una nueva estadística de la Agencia Havas da los siguientes resultados:

Electos: 2 conservadores; 93 republicanos; 46 republicanos de la izquierda; 47 radicales; 94 radicales-socialistas; 38 republicanos-socialistas; 87 socialistas y 16 comunistas.

Entre los electos figuran el republicano de la izquierda coronel Picot; el republicano Parentean; el republicano socialista Paul Laffont; los radicales socialistas Queuille, ministro de agricultura y Nogro, ex ministro; el republicano socialista Violette, ex gobernador de Argelia; Rameil y Danielou, ex secretario de Estado.

DATOS OFICIALES

PARIS, 30 — Una estadística general del ministerio del interior da los siguientes resultados:

Electos: 15 conservadores; 145 republicanos; 106 republicanos de la izquierda; 55 republicanos radicales; 123 radicales y radicales-socialistas; 47 republicanos socialistas; 101 socialistas; 14 comunistas; 2 socialistas-comunistas y 3 regionalistas.

PARIS, 30 — Después de los resultados del primero y segundo escrutinio, los conservadores pierden dos bancas, los republicanos ganan 41, los republicanos de la izquierda 10, los radicales 12, los radicales-socialistas pierden 20, los republicanos socialistas 2, los comunistas 11 y en cuanto a los socialistas permanecen sin modificación.

LA FUTURA CAMARA

PARIS, 30 — Nuevos resultados obtenidos después de las dos vueltas del escrutinio son los siguientes:

Electos: 169 republicanos, 95 republicanos de la izquierda, 60 radicales independientes, 116 radicales, socialistas, 44 republicanos socialistas, 102 socialistas, 9 conservadores, 16 comunistas, faltando los resultados de dos circunscripciones.

En resumen: 303 candidatos resultaron reelectos y electos 307.

COMENTARIOS DE LA PRENSA

PARIS, 30 — Todos los diarios desde "L'Ere Nouvelle", hasta "L'Echo de París", admiten que los resultados de los comicios han favorecido la política del primer ministro, Poincaré, y al propio tiempo han evidenciado la derrota de los extremistas y el descalabro de los comunistas.

"L'Oeuvre" dice en su comentario que el jefe de gabinete, Poincaré, no ha conocido jamás tanta popularidad.

"L'Humanité", órgano comunista, acusa a los socialistas de haber hecho el juego de la reacción.

"Le Populaire", atribuye el fracaso del líder socialista León Blum, que es una vergüenza para la clase obrera a la coalición de los comunistas y radicales.

EL TRIUNFO DE LOS CANDIDATOS AUTONOMISTAS EN ALSACIA

STRASBURGO, 30 — El órgano radical "Alsace Lorraine", en su número de hoy, comentando los resultados de la elección de ayer en Alsacia, en donde los autonomistas obtuvieron el triunfo, se lamenta de que los alsacianos hayan cedido a las seducciones falaces y engañosas de los candidatos autonomistas.

A eso respecto, el mismo diario espera que se produzca el despertar de la energía y del honor nacional, a fin de reparar el error pasado.

PARIS, 30 — Refiriéndose a la victoria completa de Poincaré en las últimas elecciones, que aumentará la vieja mayoría con que contaba en la cámara, Herrault ha declarado que estima que se contará con una mayoría sólida y compacta, que oscilará cuando menos entre 370 y 380 votos.

PARIS, 30 — Hasta ahora se sabe que el gobierno presidido por Poincaré tiene una mayoría de más o menos 100 asientos en la cámara de diputados, sin que pueda considerarse este dato como definitivo, porque aun es susceptible de variar el cómputo general de la elección realizada.

PARIS, 30 — La prensa en general comenta el resultado de las elecciones como una victoria del jefe del gabinete, Poincaré, haciendo resaltar la disminución que ha experimentado la representación comunista en la cámara de diputados.

Refiriéndose a la elección de tres diputados autonomistas de Alsacia-Lorena, la prensa señala el hecho como el punto ominoso del acto electoral.

Así, por ejemplo, "Le Matin", comentándolo, dice:

"El bolcheviquismo ha sido final y decisivamente derrotado. El único punto negro en el horizonte electoral es la elección de los autonomistas".

LA EXPEDICION AL POLO NORTE

AYER PARTIO EL "CITTA DI MILANO"

OSLO, 30 — El vapor italiano Città di Milano, que servirá de base para la expedición polar del general Nóbile, partió de Tromsoe con destino a Kingsbay y Spitzberg.

COPENHAGUE, 30 — Despachos recibidos de Tromsoe informan que el vapor Città di Milano, en el cual van las piezas de repuesto, combustible y provisiones del dirigible Italia, en el cual el general Nóbile efectuará próximamente su vuelo al polo norte, partió de aquel puerto rumbo a Kingsbay, Spitzberg.

Preocupa a los nacionalistas chinos el envío de tropas japonesas a Shantung

LONDRES, 30. — Un despacho de Tsingtao informa que con motivo de la ocupación parcial del ferrocarril de Shantung por los nacionalistas, se ordenó el envío de un nuevo destacamento de 2.000 soldados japoneses al mando del general Fukuda con destino a Tsinafou.

TOKIO, 30. — Se anuncia oficialmente que un destacamento de fuerzas japonesas fué enviado para proteger las vidas y los bienes de los residentes japoneses en Shantung.

LONDRES, 30. — Informan de Shanghai que el ministro nacionalista de relaciones exteriores partió para entrevistarse con el general Chiang-Kai-Shek respecto a la presencia de fuerzas japonesas en Shantung.

NUEVAS TROPAS NORTEAMERICANAS DESEMBARCARON EN NICARAGUA

PUERTO CABEZAS, 30. — En el crucero Cleveland llegaron cerca de 200 nuevos marinos norteamericanos que serán destinados a hacer el servicio de patrullas en la costa oriental de Nicaragua.

LAS ELECCIONES PRESIDENCIALES FUERON POSTERGADAS HASTA EL 4 DE NOVIEMBRE

MANAGUA, 30. — Los observadores de la situación política no dan mayor importancia a la postergación hasta el 4 de noviembre de las elecciones presidenciales, creyéndose que se debe probablemente al deseo de ganar tiempo para los preparativos de las mismas.

En los círculos políticos se cree que el resultado de las elecciones presidenciales se conocerá de antemano cuando se celebren las anotaciones de registros en septiembre 23 y 26 y octubre 5 y 7.

WASHINGTON, 30. — Se anuncia de fuente autorizada que el objetivo de las fuerzas norteamericanas en Nicaragua no es efectuar un ataque a fondo para aniquilar a Sandino, sino crear una red de fuerzas alrededor de dicho caudillo que le obligue a rendirse o huir fuera del país.

PILSUDSKI HALLASE GRAVEMENTE ENFERMO

BERLIN, 30 — Una información recibida de Varsovia consigna el rumor de que el mariscal Pilsudski sufre un ataque de parálisis.

BERLIN, 30 — No se han confirmado los rumores que han circulado en esta capital, relativos a que se halla gravemente enfermo el jefe del gobierno de Polonia, mariscal Pilsudski.

No obstante las diligencias que se han hecho para establecer la verdad, no ha podido obtenerse ninguna información fidedigna sobre el particular.

VARSOVIA, 30 — Después de activas diligencias se ha logrado saber que el jefe del gobierno, mariscal Pilsudski, se halla tan seriamente enfermo, que no le será posible recibir personalmente a los reyes de Afganistán, que llegarán de un momento a otro a esta capital.

SE FORMARA UN NUEVO PARTIDO POLITICO

SANTIAGO, 30. — Con motivo de la apertura de las sesiones del congreso, se habla de la formación de un gran partido político, que tendrá como única finalidad coadyuvar en las reformas constitucionales que se han implantado en el país.

REUNIOSE LA COMISION DE SANIDAD DE LA LIGA

GINEBRA, 30 — La comisión internacional de sanidad de la Liga de naciones se reunió hoy. El asunto principal de la agenda es la intensificación de las actividades de la Liga en las cuestiones sanitarias de la América latina y el Oriente.

Hechos diversos

Derrumbamiento de una pared

UN OBRERO RESULTO MUERTO

Ayer, a las 14 horas, ocurrió un grave accidente en las obras que se efectúan en la calle Rondeau 3017, donde perdió la vida un obrero.

La finca citada, propiedad de Griselda, se estaba demoliendo. En dicha operación se ocupaban varios albañiles, entre ellos Vicente Lopiatto, italiano, de 46 años de edad, casado, con domicilio en la calle Independencia 1569, y los hermanos Antonio y Vicente De Vita.

Los tres nombrados se hallaban al lado de una pared de 4 metros de extensión por 1.50 de alto. Sobre ésta había una pila de escombros, la que seguramente ejerció presión, determinando su derrumbamiento.

Los escombros sepultaron a Lopiatto, el que resultó con heridas de tal gravedad, que le produjeron una muerte instantánea.

Los otros dos obreros se salvaron milagrosamente.

Fueron avisados los bomberos, pues se creía que hubieran otros obreros bajo los escombros.

A cargo de las obras estaba el capataz Salvador Saporito.

El sumario de práctica lo instruye el auxiliar Alemán, de la sección 34a.

Hombre muerto de un balazo

Ayer de mañana ocurrió un grave suceso, del que resultó muerto un anciano.

Hace varios días, por cuestiones de trabajo, los obreros de los astilleros del Riachuelo, Blas del Río, español, de 61 años, domiciliado en la calle Martín García 584, y Ramón Suárez, de 40 años, casado, de la misma nacionalidad y domiciliado en la misma calle número 738, tuvieron un incidente por cuestiones de trabajo y quedaron disgustados.

El domingo por la noche los nombrados se encontraron en un almacén de la Boca, y Suárez provocó a del Río, el que optó por retirarse, para evitar un incidente degenerara en riña.

Dado que ambos viven en la misma arteria y trabajan en el mismo lugar, el encuentro entre ellos era inevitable. Ayer de mañana, cuando éstos se dirigían a sus ocupaciones, se encontraron en la calle España frente al número 228 y acto seguido se suscitó entre los nombrados una violenta discusión, que Del Río puso término, disparando dos tiros contra su rival, dando un proyectil en el corazón de Suárez.

Al ruido de las detonaciones, acudió el agente Antonio Giraldes, de la sección 16a., el que comprobó que Suárez había dejado de existir.

El homicida se entregó al vigilante, manifestándole que estaba cansado de ser víctima de parte de Suárez. El sumario está a cargo del auxiliar Fernández.

Señora herida por su esposo

En el interior de la casa Guevara 153, ocurrió un hecho de sangre entre los esposos Roque de Basse, italiano, de 56 años de edad, y Josefa Maraseo, argentina, de 33 años.

Por manifestaciones de algunos vecinos, de Basse había llegado a saber que su esposa hacía abandono de su hogar mientras él se encontraba en el trabajo.

El sábado a la noche, al regresar del trabajo, no encontró a su esposa, llegando ésta poco después.

Al ser interrogada por su esposo, contestó de mala manera, lo que exasperó al esposo, armándose éste de un cuchillo, con el que le infirió tres profundas heridas en la espalda.

A los gritos de la víctima y de los vecinos, concurrió un agente de la sección 29a., el que procedió a la detención del heridor.

Josefa quedó internada en el hospital Alvear.

Próximo festival y conferencia

Juventud Socialista "Francisco Cuneo" (anexa al Centro de la sección 19a.) — Anchorena 1629. Esta agrupación llevará a cabo un festival artístico y conferencia el sábado 12 de mayo próximo, a las 21 horas, en el cine Petit Colón, calle Córdoba 2928|32, con el siguiente programa:

1. La Internacional, por la orquesta; 2. "Romance volcánico", por Harold Lloyd (Cacaseno), cinta cómica, en dos actos; 3. "Por el pan", cinedrama, en cuyo desarrollo se debate la eterna cuestión: el capital y el trabajo, en siete actos; 4. Hijo del Pueblo, por la orquesta; 5. Conferencia sobre el tema: "La Juventud Socialista", a cargo del concejal Américo Ghioldi; 6. La señorita Rebeca Imas recitará: "Balada de los que no vuelven" de Miguel R. Seisdedos; "El mercado de la vida", de Juan Antonio Cavestany, y "Canción de los niños pobres", de Mario Bravo; 7. D'Agostino-Mazzeo, solistas que actúan en el teatro de la Comedia, en sus últimas creaciones; 8. Luis Tombetti interpretará el monólogo cómico "El padre Piñota".

Precio de las localidades: platea, $ 1; palcos con cuatro entradas, $ 5.

ACLARACION

Se nos ha apersonado el contador Sr. Palacios para manifestarnos que la noticia aparecida en nuestra edición del domingo sobre su detención, es equivocada. Concurrió al Departamento a los efectos de denunciar una sustracción cometida en la casa de que es empleado.

BANCO
El Hogar Argentino

ABONAMOS

5 %

En Caja de Ahorros

Capitalización Trimestral

BARTOLOME MITRE 575
y FLORIDA 147

PONTIGGIA & DONARINI

ESTABLECIMIENTO MECANICO FUNDADO EN EL AÑO 1898

IMPORTACIONES

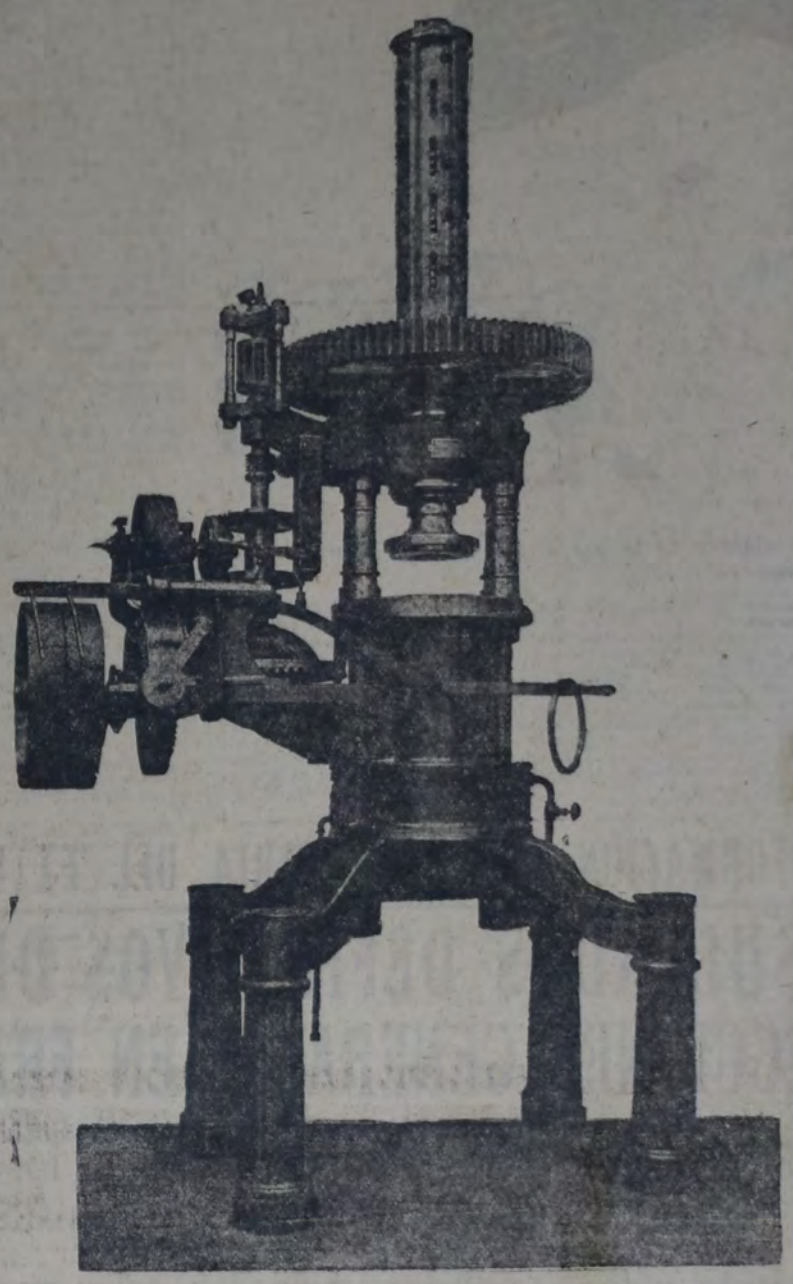

FABRICANTES DE LAS MAQUINAS
"PÉYDE" PARA FIDEERIAS
— PATENTADAS POR EL S. G. N. —

574 - THORNE - 582
(ALTURA DE PEDRO GOYENA 1650)
UNION TEL. 66 - FLORES 0763
— BUENOS AIRES —

--- BANCOS ---

BANCO HIPOTECARIO NACIONAL

CONDICIONES GENERALES DE LOS REMATES

1o. — Los remates están sujetos a la aprobación del directorio y se hacen por cuenta del deudor, con sujección a la ley número 10676.

2o. — El comprador podrá continuar con la hipoteca que reconoce la propiedad, abonando la diferencia entre la deuda actual y el precio de compra.

3o. — Todo comprador abonará EN EFECTIVO, al firmar el boleto, el 5 o|o de seña y el 1 o|o de comisión.

4o. — Los títulos de propiedad pueden ser revisados en el archivo del Banco antes del remate.

5o. — Por mayores informes, pídanse en las oficinas del Banco.

CAPITAL

El martes 15 de Mayo, a hora 14.30, en el local del Banco calle 25 de Mayo 245|63. Una casa ubicada en la calle Olaguer No. 3128, entre las de Freyre y Conde. Mide, según títulos, 8.50 m. de frente al N. O., por 22.04 m. de fondo al N. E. y 22.12 m. en el S. O., o lo poco más o menos que resulte entre muros, con la siguiente distribución: jardín al frente, dos piezas, comedor, galería, cocina, baño, y en altos una pieza de servicio. No. Ho. 44617. Serie 12a. Base, Z 10.200. Hip., $ 7.000. Deuda actual, $ 5.453.
Inic. 30|4. V. 15-5.

PARANA

El domingo 13 de Mayo, a horas 10.30, en el local del Banco de la Nación Argentina, en Lúcas González. La concesión de la chacra B. del lote 34 del plano de la Colonia "La Esperanza", compuesta de una superficie de 23 Hs. 76 As. y 56 Cs., lindando: al NE. calle por medio con zona de la Estación Lúcas González, al NO. con la concesión A. del mismo lote, al SE. calle en medio con la concesión A. del lote 35, y al SO. con la concesión C. del mismo lote 34. No. Ho. 433|28610. Serie 6 o|o. Base, $ 2.400. Hip., $ 1.800. Deuda actual, $ 1.349.
Inic. 29|4|928. v. 13-5.

CORRIENTES

El miércoles 9 de Mayo, a horas 14.30, en el local del Banco, calle 25 de Mayo 245|63 (Capital Federal). Un campo ubicado en la primera sección del Dpto. de Concepción de esta Prov., compuesto de tres fracciones unidas, según títulos, la primera de 8.121 Hs., 95 As. y 56 Cs.; la segunda, de 18.512.078 m. c., y la tercera fracción, de 56.774.875 m. c. que hacen una superficie total de 15.650 Hs., 64 As. y 99 Cs. El campo linda: al N. con propiedades de Jaime Avalos, Raimundo Benitez, Eudalda B. de Romero, Manuel A. Romero y E. T. de Luján; al S., Santiago Reboratti, Río Carambola y Río Corrientes o Plumero; al E., Allende y Cía. y doctor Victorio F. Torrent, y al O., Guillermo Rojas. No. Ho. 568|47984. Serie 14a. Base, $ 64.100. Hip., $ 48.900. Deuda actual, $ 45.430.
Inic. 25|4|928. V. 9-5.

SAN RAFAEL

El domingo 13 de mayo, a horas 10.30, en el Banco de la Nación Argentina, en General Alvear. Una propiedad ubicada en el Dpto. de Gral. Alvear, a 7 Km. de la Estación Colonia Alvear, del F. C. P., con una superficie de 29 Hs. 7775 m. c., en los cuales está incluido 2645 m. c. que ocupa el esquinero SO. del inmueble, que se halla separado por el Canal 1. Se trata de un terreno cultivado con derecho de agua para toda su extensión, conteniendo un edificio, y sus límites son: al N. calle pública, al S. calle pública frente a Sosa, Robbiano y Soc. Anón. Colonia Alvear; al NE. calle pública, y al O. Colonia Real del Padre y Canal 1, frente a dicha colonia. No. Ho. 191|32763. Serie 6a. Base, $ 11.500. Hip., $ 5.000. Deuda actual, $ 4.414.
Inic. 22|4|928. v. 13-5.

PASO DE LOS LIBRES

El martes 15 de mayo a horas 14 en el local de la sucursal del Banco en Paso de los Libres. Cuatro chacras ubicadas en el egido del pueblo Alvear, departamento General San Martín, provincia de Corrientes, a 5 km. de la estación Alvear F. C. N. E. A., a saber:

CHACRA designada con la letra J., con una superficie de 187,482 m. c. linda al N. con la 121, al S. con la 37 R., al E. con la Ch. y al O. con la 44 R.

CHACRA designada con el No. 121, con igual superficie que la anterior, linda: al N. con 124, al S. con la letra J., al E. con la 120 y al O. con la 122.

CHACRA designada con la letra Ch., con igual superficie que las anteriores, linda: al N. con la 120, al S. con la 36 R., al E. con la T. y al O. con la J.

CHACRA designada con el No. 44 R., con una superficie de 186.874 m. c., lindando: al N. con la 122, al S. con la 38 R., al E. con la J. y al O. con el arroyo Aguapey y la chacra No. 312. No. Ho. 287|52972, serie 17a. Base: $ 7.900. Hipoteca: $ 7.900. Deuda actual, $ 7.394.—VANGUARDIA-Inc. 29|4|928.

AZUL

El domingo 6 de mayo, a horas 10.30, ubicada en el Ptdo. de General Alvear, en la Estación General Alvear (F. C. cuartel 1º, a dos leguas al N. de la estación Sud). Cuatro lotes de campo señalados estación Gral. Alvear y a una 1|2 leguas en el plano levantado por el ingeniero de la Estación Yerbas, ambas del F. C. ro Kiaman Molinari, con los números S., con superficies, hipotecas y deudas 4 al 7, correspondientes a la sección B. que a continuación se detallan:

Lote	N.º H.º	Superficie	Base	Hipoteca	Deuda
4	620|71607	32 Hs. 2384 m. c.	$ 4.100	$ 4.000	$ 3.846
5	621|71609	24 Hs. 0431 m. c.	„ 3.200	„ 3.000	„ 2.885
6	622|71611	34 Hs. 0561 m. c.	„ 4.300	„ 4.200	„ 4.030
7	623|71613	35 Hs. 4572 m. c.	„ 4.500	„ 4.400	„ 4.231

Todos de la serie 23a. v. 6-5. Inic. 22|4|928.

A 0.50 DISCOS DOBLES liquida la acreditada "Casa Chica"

Cambio discos usados por otros también usados, cobrando 0.30 por el canje de cada uno; continuamente discos nuevos para seleccionar

DISCOS ROTOS "no Columbia" damos por NUEVO

ULTIMAS NOVEDADES PAGAMOS $ 0.20 EL KILO, EN EFECTIVO $ 0.60. — — —

COMPOSTURAS Gramófonos - Victrolas - Membranas "Ward". MECANICO EXPERTO

"CASA CHICA" de A. Ward, Salta 674-676 BUENOS AIRES U. T. 0141 Rivad.

Banco Popular Argentino

PRÉSTAMOS HIPOTECARIOS

SOBRE CASAS, CAMPOS Y CONSTRUCCIONES
A PLAZOS DE 1 A 30 AÑOS
BAJO INTERES
AMORTIZACIONES A VOLUNTAD
DESPACHO INMEDIATO
BARTOLOMÉ MITRE 370

BANCO EL HOGAR ARGENTINO

Fundado en septiembre de 1889. — Capital realizado, $ 49.843.470. Reservas, $ 1.147.050.25. Acuerda préstamos hipotecarios y para construcción. Vende propiedades con facilidades de pago. Recibe depósitos a plazo fijo y en caja de ahorros. Casa matriz, Bartolomé Mitre 575, Buenos Aires. Sucursales: Rosario de Santa Fe, Córdoba, Bahía Blanca, La Plata. — A. Mellão, director-gerente.

Tintorería MARTINEZ

Limpiar y planchar 1 traje $ 4
„ „ Teñir 1 „ „ 7

SE DA VUELTA A TRAJES Y SOBRETODOS

VICTORIA 942

U. T. 4681 RIVADAVIA

GRABADOS, SELLOS DE GOMA E IMPRENTA
ENRIQUE BARÉS

Chapas Grabadas, Esmaltadas para Puertas — Numeradores, Fechadores, Perforadores

537 VICTORIA - SARMIENTO 625
U. T. 33 Av. 0392 U. T. 35 Lib. 1991
BUENOS AIRES
PÍDANSE CATÁLOGOS

CHAPAS

Grabados y sellos de goma. Placas de bronce, chapas esmaltadas, fechadoras y numeradoras.—SAENZ PEÑA 153.—U. T. 0512 Rivadavia. F. BARREIRO — Buenos Aires

AUDICIONES RADIOTELEFONICAS

PROGRAMA PARA HOY

RADIO BERNOTTI (L O H.215)

De 17 a 19 — Jazz band y típica; dúo cómico Los Panchitos, E. Tabaneta, guitarra; S. Damiano, barítono.

De 19 a 20 — Cuentos infantiles por La Abuelita.

De 21 a 22.30 — Orquesta típica; Lina Caffa, soprano; Martinoya, canto; Josefina C. de Bernotti, recitado; dúo Fernández-Rodríguez; Tabaneta y Torausso, guitarra clásica; Juan Maggio, canzonista.

A las 22 — Fidel Araniva, barítono; noticioso L O H.

FEDERAL BROADCASTING (L O J.270)

De 17 a 18 — Reproducción en discos de la orquesta típica Carlos Cobián; jazz band González; dúo nacional Magaldi-Noda.

De 18 a 18.15 — Música clásica.

De 18.15 a 19.20 — Hora del escolar.

De 19.30 a 20.30 — Crítica económica e información comercial.

De 20.30 a 21.30 — Hora clásica: Brindis de "Hamlet", de Thomas; "Dueto d'amore" de "Fausto", de Gounod; "Fra Diavolo" de Auber; "Apri la tua finestra" de "Iris", de Mascagni; "Serenata española" de Marquetti; "Ma dall arido stelo" de "Un ballo in maschera", de Verdi.

De 22.30 a 23.30 — Música clásica en piano y violín; soprano Adelina Rissini; discertación a cargo de la Biblioteca Argentina para ciegos; recitados por Ernestina Lanz.

RADIO MAYO (L O L.233)

De 10 a 12 — Glosas periodísticas; típica Mayo; cantantes, Porcho y Olmos; canto en guitarra por El negro de Temperley.

De 12 a 14 — Orquesta clásica; cantante soprano, Mary Max; barítono, Miletti; típica, canto y guitarra por Montiel.

De 18 a 18.30 — Canto y guitarra por Tosa Palacios; típica.

De 18.30 a 19 — "El momento de los niños".

De 19 a 20 — Orquesta Démarco; canto y guitarra por Juan Carlos Grana; monólogos por José Derechio.

De 20 a 21 — Hora tradicional.

De 21 a 22 — Concierto de guitarra por Pelado y Chiefo; "Trío de la guardia vieja"; declamación por César García de Zúñiga.

De 22 a 24 — Orquesta clásica; soprano Natalia; tenor Mario; audición poética por César Bertolotti; típica y cantos populares.

RADIO CINE PARIS (L O Q.261)

De 10 a 11 — Jazz orquesta Binstok; Juan Wilderman; solos de piano; José Giddes; solos de pistón.

De 11 a 12 — Cuarteto de Buenos Aires, compuesto por los profesores León Fontova, Carlos F. Félice, violines; Abel San Martín, viola y Florencio Gianneo, violoncello.

De 12 a 13 — Mayla Dalestra de Barja, soprano; orquesta clásica.

De 13 a 14 — Orquesta típica Noble; José Lauga, canto.

De 17 a 18.30 — Trasmisión París; orquesta clásica Fontova; José Fischer, solos de órgano; jazz orquesta Binstok y orquesta típica Avilés.

De 18.30 a 20 — Hora de la dama invisible.

De 20 a 21 — Hora lírica: La orquesta clásica ejecutará: "Poeta y Aldeano", obertura de Suppé; "Vals des Fleurs" de Tchaikowsky; y "Walkiria" fantasía, de Wagner.

De 21 a 22.30 — Orquesta típica Brignole; Pedro Cavecchi, canzonista; dúo Dela-Díaz, canto y guitarra.

De 22.30 a 23.30 — Variedades: Aníbal Cadri y su discípulo Raúl Warschavsky, dúo de guitarra; Orlando de la Vega, barítono chileno; Raúl Sánchez, excéntrico musical; José Firpo, tenor; orquesta típica.

RADIO PRIETO (L O O.252)

A las 19.30 — Orquesta clásica; Carmen Lomas, canciones españolas; tenor Hamalq; Ubista del guitarrico cantado por el barítono Joaquín Chernat, "El ruiseñor", de la zarzuela "Doña Francisquita", por la tiple Lia Andreani; "Oro y grana", pasodoble por la rondalla Zaragoza; Arturo Capdevila, recitados; María Luisa Abido, concierto de guitarra; "Cavatina de Fígaro", del "Barbero de Sevilla", por el barítono Ignacio Ibarra, Alfonsina Storni, recitados.

A las 22 — Breves palabras por la dirección de radio Prieto; canciones por la vedette, Inés Berutti; Intermedio: "Cavallería Rusticana", por la orquesta clásica; "Caro Nome", de "Rigoletto", por la soprano Araceli Ansaldo; "Serenata", del "Barbero", por el tenor José Lippizzer; Los Loups, guitarras hawianas; "Manón", e "In quelle trine morbide", por la soprano Adelina Agostinelli; "Bailecito solitario", por la orquesta típica norteña que dirige el arpista José A. Pérez; "Wally", "Ne andro lontana", por la soprano Celia Anzuarelli; breve disertación sobre la actualidad del broadcasting; "Fécula de Trilussa", recitadas en italiano, por Julia Casini Rizzo-...; en castellano, por su traductor, Ricardo Del Campo; intermedio de "...", por la orquesta clásica; tomarán parte, además, Eleonora Boener, Eudoxia Tomakowa, Gloria Martínez, Celina Nobiesi, Rosalía Pancrazzo, Roberta Gelli, Julio Mill y Francisco Tagliavini.

A la 1 del día miércoles: Trasmisión simultánea con el programa del teatro de la L O R.

RADIO ARGENTINA (L O R — 345)

De 19.30 a 2.30 — "La fiesta del Tango", con la participación de orquesta típica Julio De Caro; Azucena Maizani, canto; Ignacio Corsini, canto; Pesce, Pagés, Maciel, guitarras, Esteban Flores, recitados; Ernesto Famá, canto; Mercedes Simone, canto, y Rodríguez y Baudino, guitarras; Agustín Magaldi, canto; Rosita Quiroga, canto y Vicente Spina, guitarra; Charlo, canto y Angel Iglesia, guitarra; Herminia Velich, canto; Carlos Reche, Elías Moreno, Carlos Viván, canto; orquesta típica Bonavena; dúo Magaldi-Noda; Santiago H. Rocca y Juan Vega, canto y guitarra; Arturo E. Schianca, música adaptada de la guitarra al piano; Delia Rodríguez, canciones regionales; orquesta típica del Norte, canto, guitarras y arpa, dirigida por J. A. Pérez; "El moreno y Martín Fierro", versos de José Hernández, contrapunto por Carlos Reche y Roque F. López; canto y guitarra; Raquel Tripoli, zamba y chacarera, acompañada en el piano A. Tripoli; García Sabater, cantará "El indiano"; Federico Mamaña recitará poesías de Yamandú Rodríguez; Víctor Galleri, canto y guitarra; Mercedes Simone, cantará "Rosas de Abril"; Oscar César Saccid, cantará la zamba "Manojito de gracia"; Santiago Arrieta, del teatro Nacional, recitará "Silbando"; "El pericón nacional", con relaciones políticas y demás, por el conjunto típico de la estación, canto de chacareras, zambas, gatos, estilos con alegres de milonga, chacayaleras, cuecas, etc.; Rosita Quiroga, Herminia Velich, Mary White, Raquel Tripoli, Roberta Gelli, Notar, Adelita Clarel, Mercedes Simone, canto, recitados y escenas camperas; rondalla Zaragoza; "audición de música y canciones populares"; dúos Montes-White; Carmen de Lerma y Vicente San Lorenzo y Jazz band Neto; Les Loups, guitarras hawianas; Enrique Delfino, humorista del piano, "Breves palabras por la dirección de radio Prieto"; jazz band sinfónica Mesrop, Castronuovo (piano); Gaucia, Chiapella y E. Castronuovo (violines); Saraceno, Bibbo Minecchio y Rossi (saxofones); Sibillini (sarrusofón); Sorentino (fliscorno-tenor); Goldestein, Toscano, De Micheli, Braslawsky (pistones); Flaquer (trombón a vara); Sclanetta (sousafón); Gutiérrez y Polverín (bajos); Arena (batería); Colón (klepigon); director Salvador Merico, del teatro Nacional; Gordon Streeston, canto americano, cantará "Amor Indiano" y "Cielo azul"; Pedro Maffia y su orquesta típica; Jazz band brasileña Elo Serenaders; Luis Arata, monólogos.

A las 22 — "Breve disertación sobre la personalidad del broadcasting".

RADIO OLIVOS (L O T.400)

De 11.30 a 13.30 — Reeval, Jazz band sinfónica; trío típico del Plata.

A las 13 — Boletín meteorológico.

De 13 a 19 — No hay transmisión.

De 19.30 a 20 — Noticioso.

De 20 a 22.30 — Orquesta clásica L O T; soprano, Berta Pemoff; orquesta típica Peenler, barítono César Visconti; recitados por Julieta Burbe; Diamond Jazz.

A las 12 y a las 22 — Hora; canto y guitarra por Rocatti.

RADIO BRUSA (L O V.361)

De 10 a 11 — Orquesta típica Larenas.

De 11 a las 13 — Canto y guitarra por Alberto Corentino; típica Perpetti.

De 17.30 a 19.30 — Tangos cantados por Henry; piano por Hultgren; bailables.

De 19.30 a 22 — Joaquina Carreras, canto y recitados; jazz L O V; orquestas de la estación.

A las 11 y a las 22 — Hora oficial.

De 22 a 23.30 — Orquesta típica Mignot; tangos cantados por Tagini; dúo Favioli-Morales; guitarrista Rodríguez Noguerol; bailables y clásicos por las orquestas de la estación.

GRAND SPLENDID (L O W — 303)

A las 12 — Orquesta típica Scotti-Gianfrande; canto y guitarra; solos de violoncelo por Isola.

A las 13.30 y a las 17 — Transmisión Ferrari.

A las 17.30 — Solos de órgano; orquesta típica; jazz band.

A las 19 — Orquesta sinfónica desde el Grand Splendid Theatre.

A las 19.30 — Boletín informativo.

A las 20.15 — Canto y guitarra por Miguel Mendiz.

De 21 a 21.30 — Transmisión Ferrari.

A las 22 — Soprano dramática Elvira Galeazzi; piano por Tamburini; orquesta típica y jazz, dúos y canciones; solos de violín por Fisher; orquesta sinfónica desde el Grand Splendid Theatre.

BROADCASTING (L O Z — 330)

De 9 a 10 — Boletín informativo con las últimas noticias de la mañana, especialmente para los oyentes del interior y del exterior.

De 12 a 13 — Orquesta típica; canto por La Criollita, con el guitarrista Rosendo; informaciones del escrutinio de la capital.

A las 12 — Hora oficial; boletín informativo de los mercados de Liniers y Tablada.

De 14.30 a 16 — Orquesta típica Nava; canzonista Angel Lancieri; jazz band Rosemberg.

De 18 a 20 — Héctor Moreno, canto, con Cruz Garay; orquesta típica Péndola; orquesta clásica: "Il barbiere di Siviglia", "Manón", "Trío No. 3" de Beethoven y "...", de Haydn y "Guillermo Tell"; escrutinio de la capital.

A las 20 — Hora auspiciada por la C. A. de Radio.

De 21 a 22 — Conjunto típico norteño Juan Andrés Pérez; Mujica, canciones; orquesta típica Juan Maglio.

De 21 a 21.15 — Boletín informativo.

A las 22 — Hora oficial.

De 22 a 24 — Orquesta clásica; trío Amezague-Casas-Uriarte; orquesta típica Nava; Lucie Gordon, soprano francesa.

Los Precios

CAMBIOS

Ayer se cotizaron los cambios de moneda extranjera a los siguientes equivalentes en moneda nacional:

100	dólares	233.40
100	liras	12.31
100	francos suizos	45.07
100	reichmarks	55.87
100	francos	9.19
1	libra esterlina	11.39
100	francos belgas	32.67
100	pesetas	32.05
100	florines (Holanda)	94.10
100	pesos chilenos	28.55
100.000	reis (Brasil)	28.19
100	pesos uruguayos	242.27

VALOR DE LAS MONEDAS EXTRANJERAS

Al clausurar ayer sus operaciones el Banco de la Nación, vendía y compraba a los siguientes precios:

Una libra esterlina, compra a $ 11.55 y venta a 11.65; 100 dólares, a 234.30 y 233.75; 100 francos, a 9.70 y 9.90; 100 francos belgas, a 6.35 y 6.55; 100 francos suizos, a 44.70 y 45.50; 100 pesetas, a 39.50 y 40.10; 100 liras, a 12.55 y 12.70; 100 escudos (Portugal), a 10.75 y 11.35; 100 pesos uruguayos, a 241 y 242.70; 100.000 reis (Brasil), a 27.99 y 28.20; 100 pesos bolivianos, a 82.70 y 83.70; 1 libra peruana, a 8.99 y 9.10; 100 coronas dinamarquesas, a 61.59 y 62.19; 100 florines holandeses, a 93.50 y 94.30; 100 coronas suecas, a 61.50 y 62.30; 100 reichsmarks, a 56 y 57.25; 100 pesos chilenos, a 27.75 y 28.30; 100 coronas checas, a 6.85 y 7.10; 100 coronas noruegas, a 60.50 y 60.80; 100 pesos paraguayos, a 5.27 y 5.32; 100 yens (Japón), a 106 y 109; 100 leis rumanos, a 1.15 y 1.30; 100 dinares yugoeslavos, a 3.95 y 4.20; 100 zlotys polacos, a 25 y 25.30; 100 chelines austríacos, a 33 y 33.40; 100 dólares del Canadá, a 225 y 229.

TITULOS Y FONDOS PUBLICOS

Cotizaciones corrientes

Cédula Hip. Arg., ley 8172, a 102; Serie L., a 101; 6a. serie, a 101.20; 8a., a 100; 9a. serie, a 100.50; 12a., a 99.30; 14a., a 99.60; 15a., a 101.50; 17a., a 100; 19a., a 100.40; 20a., a 100.50; 21a., a 101; 22a., a 101; 23a., a 99.70; 26a., a 101.60; 27a., a 100; 28a., a 100; 29a., a 100.50; 30a., a 100.40; 31a., a 102.

Crédito Arg. de 1923, a 98.90; id. de 1925, 1a. serie, a 98; id. 2a., a 98; 3a. serie, a 99.10; Sanitarias, 1a. serie, a 97.60.

6 1|2 o|o, A., a 101.

7 o|o, 1a. serie, a 102.10.

CAJA DE CONVERSION

Ley 3871, en caja, pesos oro sellado 498.903.934.160.

Circulación: 1.131.872.550.52 pesos moneda nacional.

Circulación general: 1.426.590.509.0 pesos moneda nacional.

MERCADO DE CEREALES

Precios extremos registrados ayer

No se realizaron ayer operaciones debido a que celebró asamblea la Bolsa de Cereales.

La entrada de productos fué la siguiente: Trigo, 33.021 bolsas; maíz, 27.57; lino, 5135; avena, 5092; harina, 750; centeno, 2886; cebada, 454; alpiste, 291; semilla de nabo, 257; semilla de alfalfa, 1260; triguillo, 94.

CAMARA GREMIAL DE CEREALES

Cotizaciones oficiales

Trigo — Barleta, base 80 kilos, a pesos 12.60; id. Buenos Aires, base 78 kilos, a 12.20; id. Bahía Blanca, pan, base 80 kilos, a 12.30.

Avena — Dársena, base 47 kilos, a 10.60. Id. Bahía Blanca, base 47 kilos, a 10.50.

Lino — 4 o|o cuerpos extraños, a 16.

Maíz — Amarillo, a 8.30.

CAMARA GREMIAL DE MOLINEROS

Precios máximos de ayer

Precios oficiales de las harinas y subproductos del trigo:

Harina 000, por diez kilos, a $ 2.08; id. 00, a 1.98; id. 0, a 1.33; M. corriente, a 1.65; id. segunda, a 0.93; id. especial exportación, a 1.29.

Rebacillo, por cien kilos, a 8.30; afrecho, a 8.50; afrechillo, a 8.50.

BOLSA DE ROSARIO

Precios oficiales registrados ayer en esta Bolsa:

Trigo — Número 1, base 80 kilos, a pesos 12.45; id. No. 2, base 78 kilos, a 12.10; id. No. 3, base 75 kilos, s|c.

Lino — 4 o|o, $ 15.55.

Maíz — Amarillo nuevo, a 8.

Trigo pedigree, No. 1, $ 12; id. No. 2, a 11.85.

MIGUEL NAVAS
CONTABILIDADES POR HORAS
Cangallo 2072 — Bs. Aires

REMATES

Francisco Abalo

JUDICIAL — En Vélez Sarsfield. En 100 mensualidades, sin interés. 4 Lotes formando esquina a las calles Bahía Blanca y Miranda, a 1 cuadra de la Avenida Jonte. Por orden del señor Juez Dr. Gastón F. Tobal y como perteneciente a la testamentaría de don Joaquín D. Almeida. Base de venta, 2|3 partes de su tasación. $ 17.95 por mes, en 100 meses. El adoquinado de la calle Bahía Blanca se entrega pago hasta el día de la escrituración y el saldo de la deuda a cargo del comprador. Condiciones de la venta, 2 mensualidades en el acto del remate y como seña, y 2 o|o de comisión y 4 mensualidades más al recibir el título definitivo por ante el escribano señor Armando Bergalli. Más datos, secretaría del Dr. Hugo Pinto o en mis oficinas, Bolívar 256.

EL DOMINGO 13 de Mayo, a las 16, sobre los mismos. — F. Abalo. v. 13|5|28.

A retratarse bien a la FOTO. "ARTISTICA"
Regalamos un retrato grande y pintado, en docena de retratos finos Postales a $ 6 docena. Retratos a lápiz (lo mejor), a $ 15. Para carnet, dos $ 1. Carlos Pellegrini 157.

MANIQUI
La France Ortega
B. MITRE 1123
GAONA 156
La más importante fábrica de América
BUENOS AIRES

CAZADORES
SACOS, con bolsa para guardar la caza
CHALECOS,
PANTALONES
y
BREECHES

EN
FUSTAGNO
Y
CORDEROY
Soliciten catálogo y muestras
Aux Charpentiers — MEJICO 1302 — Bs. Aires
CASA ESPECIAL EN ROPA DE TRABAJO Y PARA EL CAMPO

JOSE PICCARDO
IMPORTACION

GLADIADOR
Marca de calidad
ACEITES
CONSERVAS
ACEITUNAS
Magallanes 1060-64 Bs. Aires
Casa Fundada en 1890
PROVEEDORA DE COOPERATIVAS

INSTITUTO SUPERIOR DE CIENCIAS COMERCIALES
"HELLER"
RIVADAVIA 3412 U. T. 0938, Mitre Buenos Aires
ESCUELA PRACTICA DE ESTUDIOS MERCANTILES
La más acreditada y moderna de la República, dirigida y atendida personalmente por su FUNDADOR Y DIRECTOR: ISAAC HELLER, Profesor, Contador, Balanceador Público y Autor de las renombradas Obras "SISTEMA HELLER".
Cursos permanentes, rápidos y prácticos para: "CONTADORES", "BALANCEADORES", "TENEDORES DE LIBROS", "PERITOS MERCANTILES", "CAJERAS", "TAQUIGRAFOS", "EMPLEADOS IDONEOS", de Comercio, Bancos y Oficinas, "DACTILOGRAFOS", "SECRETARIOS", "CORRESPONSALES". La enseñanza es individual y las clases funcionan de mañana, tarde y noche. Otórganse Diplomas.
AL INTERIOR: Se envía gratis informes y condiciones de los Cursos especiales por CORRESPONDENCIA a los aspirantes a alguno de esos títulos.
Cursos especiales para obreros: Preparación práctica de Aritmética, Caligrafía, Ortografía, Redacción, Correspondencia Comercial, Contabilidad, etc. Cuota: $ 10 por mes.
OBRAS "SISTEMA HELLER"
"TRATADO PRACTICO DE CONTABILIDAD Y TENEDURIA DE LIBROS". Texto oficial. Aprobado por el Ministerio de Instrucción Pública . . . $ 6.—
"ARITMETICA COMERCIAL" (Práctica y Razonada) . . . „ 3.50
"ORTOGRAFIA CASTELLANA". Apareció la Séptima edición . . . „ 3.50
"CONSULTOR DEL COMERCIANTE" . . . „ 3.—
"TAQUIGRAFIA COMERCIAL" (Pitman) . . . „ 3.—
"MODELOS DE CONTABILIDAD". Contiene 55 Modelos . . . „ 2.50
"CALIGRAFIA MODERNA". Contiene 5 letras diferentes . . . „ 1.—
Pedidos al autor: ISAAC HELLER, Rivadavia 3412, Buenos Aires y principales librerías.

¡¡FRANCISCO CANARO!!
(EL REY DEL TANGO)
SIEMPRE DE GRAN EXITO
En discos "Nacional" de 25 cms. a $ 3.00 c|u.
4415—OTRA VEZ EL VIEJO. Tango. —VIEJO CIEGO. Tango.
4015—GRANOS DE ARENA. Fox Trot. —DESTINO. Tango.
4402—INVOCACION AL TANGO. Tango. —ESCUCHA MI DOLOR. Tango.
4008—MIA.... Tango. —MONNA VANNA. Shimmy.
4401—GALLO CIEGO. Tango. —SIN RUMBO. Tango.
6953—UNICO AMOR. Tango. —MISTER BOHR. Shimmy.
4100—APROVECHATE GAVIOTA. Tango. —ADIOS MUCHACHOS. Tango.
6365—LA CRUZADA. Tango. —NIZA. Fox Trot.
4113—MUEBLE VIEJO. Tango. —HUELLAS. Tango.
6957—SUMARAH. Shimmy. —NORMA. Tango.
4358—NOSTALGIAS DE LA TARDE. Vals. —PEBETA CANYENGUE. Tango.
6919—LA MADRECITA. Tango. —C'EST LA CHANSON DE L'AMOUR. Shimmy.
4356—CABALLO DE ORO. Tango. —CHE PAPUSA OI. Tango.
6921—AI QUEM ME DIRA. Maxixe. —PAYS DE REYES. Shimmy.
4376—EL TAITA LADRON. Tango. —DE PURO GUAPO. Tango.
DISCOS rotos o usados
(NO "COLUMBIA")
pagamos en cambio de mercaderías
A $ 0.80 EL KILO
CASA CHICA de A. WARD - Salta 676 - B. A.
RECUERDE NO TENEMOS SUCURSALES

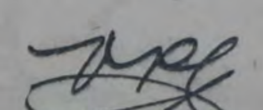
Al mundo del trabajo en su día
consagrado con los votos porque
pueda celebrarlo pronto en su
hogar propio.
1º de MAYO 1928
Rivadavia 827.
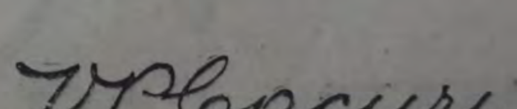

QUILMES DE INVIERNO
La mejor cerveza para la estación

Pa que te acordés!
ésta es la marca
que quiero siempre
42 LANGOSTA
REGISTRADA
LANGOSTA
REGISTRADA
ZAPATILLAS
MARCA
"LANGOSTA"
BUENOS AIRES
SALCEDO 3537-39
ROSARIO
URQUIZA 1298
BAHIA BLANCA
MITRE y SARMIENTO

:-: LITERATURA Y ARTE :-:

CUENTOS BELGAS

De Roberto J. Payró

EL INGENIO POPULAR

I

LAS OVEJAS DEL CARNICERO

La víspera de la fiesta patronal de Biesmerée el carnicero Christophe comprendió que no tendría carne suficiente para la clientela, tantos eran los pedidos. Y, por no perder la coyuntura, resolvió ir a pie — su carro acababa de romperse—a comprar otra oveja al tío Bérard, que tenía su granja en Stavesoul, a poco menos de una legua de Biesmerée.

Christophe no había colaborado siquiera en la invención de la pólvora, ni falta que le hacía, por otra parte, pues realizaba excelentes negocios como único proveedor del pueblo, allá en su carnicería de la plaza principal, heredada de su padre como éste la heredara de su abuelo...

Reanudó la compra de la res, Christophe, de gorra y delantal blancos — uniforme de su oficio — echó a andar tan campante, carretera arriba, hacia la granja de Stavesoul.

A la puerta encontró al tío Bérard conversando con su pastor Liná (Leonardo), que acababa precisamente de volver del prado con las ovejas. Cerrado el convenio, no sin que Liná — mozo astuto con cara de bendito y a quien se "le daría el buen Dios sin confesión", —le obligara con su elocuencia de chalán a dar unos cuantos francos más que de costumbre. Christophe ató las patas de la oveja comprada y se la echó a los hombros, como se ve en las imágenes del Buen Pastor.

—Bien segura la lleva—dijo socarronamente Liná, que seguía con los ojos al bueno del carnicero.

—¡Caramba si la lleva! — exclamó Bérard. — ¡Lo que es ésa no se la quita nadie!

—¿Le parece, patrón? Pues, si a mí se me antojara, no llegaría con ella a Biesmerée.

¡Vaya, vaya! De un solo bofetón te dejaría con las cuatro herraduras en el aire!

—No es cuestión de fuerza, sino de maña — replicó Liná con acento desdeñoso. — Y una vez operado, ni siquiera se quejaría...

—No te hagas el tunante... ¡como si yo no te conociese!...

—¿Qué voy ganando si se la quito?

—Lo que quieras.

—¿Un cordero más para mi parte en la parición?

—Contra tu salario de una semana. ¡Cochino el que se desdice!

Sin más palabras, Liná tomó apresuradamente un par de zapatos nuevos que acababan de entregarle, echó a correr por el atajo que va a unirse con la carretera en la linde del bosquecillo de Stave y llegó a este sitio adelantándose algunos minutos a Christophe. Allí dejó caer uno de los hermosos zapatos en medio del camino, y volvió el recodo que éste hace antes de seguir directamente a Biesmerée.

Christophe, que no le había visto, encontraba momentos después el zapato.

—Es nuevo... y bien fuerte — se dijo.—¡Lástima que esté desparejado! ¡Qué diablos hacemos con uno?...

Pero al volver el recodo se encontró con el otro zapato en las mismas condiciones.

—¡Los dos hacen el par! — murmuró regocijadamente. — lo que es su verdadero dueño no les gastará las suelas.

Después de pasear la mirada en torno suyo, por si alguien lo atisbaba, arrimó la oveja bien maniatada a la cuneta del camino, bajo los primeros árboles del bosque, recogió el zapato y echó a correr en busca del otro...

Al volver... naturalmente, se encontró sin la oveja. Buscóla por todas partes: ni sombra, ni color, ni olor de oveja: ¡se había evaporado!

—¡Es! — murmuró amargamente — ¡Hay que fastidiarse y comprar otra!

Y regresó a la granja de Bérard desconsolado, pese al hallazgo que tan caro le costaba.

En ese mismo momento Liná entraba triunfante en la granja y volvía al rebaño la oveja reconquistada. Pero Bérard, burlándose, le objetó:

—¡No la sacas tan barata, pues tus zapatitos te cuesta!

—¡Mis zapatos? ¡Quiá! Ya verá usted qué pronto vuelven, patrón.

Y en cuanto apareció cariacontecido Christophe con su hallazgo en la mano, Liná se precipitó hacia él como si estuviera enajenado de júbilo:

—¡Mis zapatos! — exclamaba. — Ha encontrado usted los zapatos que perdí hace un momento, en el camino de Biesmerée.

—¡Cómo puede ser eso! — observó Christophe. — ¡Si al venir a la granja no los he visto, y tú ya estabas aquí!

—Muy sencillamente — explicó Liná. —Mientras usted venía paso a paso por la carretera yo corría por el atajo ¡Por fuerza tenía que llegar primero!

El alma acabó de caérsele a los pies al bienaventurado Christophe, quien, dejándose despojar, suspiró, más que dijo:

—¡Maldita suerte! ¡Mientras hallo unos zapatos pierdo una oveja! Y mientras que nadie me devuelve mi oveja, yo tengo que devolver los zapatos. ¡Malhaya sea mil veces!...

Bérard y Liná, muy interesados, le preguntaron lo ocurrido, y como buenos cristianos piadosos trataron de consolarlo.

¡Vaya! — le dijo Liná. — La oveja tiene que haberse desatado e internado en el bosque. ¡No puede ser otra cosa! ¡A qué darla por perdida? Busque bien...

—¡Lo haré, ya lo creo que lo haré! —contestó Christophe. — Pero, entretanto, y por las dudas, voy a llevar otra oveja, tío Bérard.

La eligió, la compró, la pagó, se la echó al hombro y se fué.

—¡Esta vez la cuidará mejor! — dijo Bérard, que reventaba de risa.

—¡Bah! Esta vez también se la quito, como hay Dios... ¿Apuesta usted?

—Apuesto.

Ya iba Liná por el atajo como liebre perseguida, y en menos tiempo que la vez anterior llegaba al bosquecillo de Stave y se ocultaba en lo más espeso. Christophe iba acercándose cabizbajo, cuando de repente se detuvo y sonrió; su oveja balaba mansamente entre los árboles, a pocos pasos de él.

— ¡Aquí es! ¡Lo que es ahora no se me escapa!

Dejó la segunda oveja en la cuneta del camino y comenzó a registrar la linde del bosque, luego algo más lejos, luego un poco más... Ni sombra, ni color ni olor de oveja... Cuando volvió, renunciando a encontrarla, tampoco encontró la otra... Y en la fiesta patronal de Biesmerée muchos de sus parroquianos se quedaron sin carne aquella vez.

II

LA SOLTERONA Y LA VIRGEN

Casi no hay pueblo de cierta importancia en Bélgica, sobre todo en la región flamenca, cuya iglesia no cuente con una imagen milagrosa de la Virgen: hay ochenta y tres en la Provincia de Amberes, ciento seis en la de Brabante, ciento una en la de Flandes Oriental, sesenta y ocho en la de Flandes Occidental, cincuenta en la del Limburgo, diez y siete en la de Lieja, diez en la de Luxemburgo, diez y ocho en la de Namur y setenta y una en la del Hainaut. Estas vírgenes tienen, naturalmente, toda clase de especialidades milagrosas.

Quizá falte en la cuenta — porque su fama no ha trascendido mucho — un modesto simulacro de Nuestra Señora, que todos los años atrae a la iglesia de Chevrón, cerca de Lieja, peregrinaciones fervorosas de muchachas que— ésta es la especialidad de la imagen— van a pedirle novio. La iglesia es pobre, viejo el cura; el sacristán, como buen valón, entrometido y jaranista, y se llama Dj'han Djilles, o sea Juan Gil.

Este socarrón venía notando desde años atrás en todas las peregrinaciones —y aun aisladamente, cuando no las había — la presencia de una solterona cada día más vieja y por lo tanto más agriada, que era la primera en postrarse ante la milagrosa imagen de la Virgen y la última en dejar de suplicarle de hinojos que la sacara de su horrible celibato. Y un día de buen humor Dj'han Djilles, decidido a arrancarle de raíz sus ridículas pretensiones, se ocultó tras del altar poco antes de que llegara.

—¡Santa Madre mía! — exclamaba la solterona apenas arrodillada a los pies de la Virgen. — ¡Santa Madre mía muy amada! ¡Envíame un novio! ¡Envíame un novio, por amor de Dios! ¡No me dejes para vestir santos (coiffer Sainte Catherine)! ¡Envíame un novio! ¡Envíame un novio! — y lloraba de fervor.

—¡Vieja Djaklenne! — replicó Dj'han Djilles, atiplando cuanto pudo su voz aguardentosa. — ¡No te da vergüenza, a tus años! ¡Piensa en la muerte y déjate de novios! ¡No tengo novio para ti, esperpento!...

La solterona miró a la Virgen, que lleva a Jesús en brazos, y observando que la voz no le llegaba de arriba y no podía proceder de ella, exclamó furiosa, dirigiéndose al Niño:

— ¡Cállate, mocoso!

Y luego, usando de una palabreja más expresiva, que substituimos por decoro:

—¡No hablo contigo, hijo de perra, sino con tu Santa Madre!...

Desahogada, volvió severa y majestuosamente a sus rogativas, "y si no ha muerto aún sigue pidiendo novio todavía".

III

UN SANTO BURLON

Y va de santos. José es el patronó de Bélgica y, en particular, de los carpinteros, de los ebanistas y de los carreteros; es, también, el protector nato de las familias cristianas, y se le invoca para alcanzar vida casta y buena muerte. Pocas Iglesias llevan su nombre, pero en cambio tiene capillas o altares en casi todas, sin exceptuar a la antiquísima Santa Gertrudis de Niveles — patria, sea dicho de paso, del famoso perro de Juan de Nivelles " que se va cuando le llaman".

Pues, señor, su capilla en Santa Gertrudis era asiduamente frecuentada por un viejo campesino valón, ya relegado a la pasiva a causa de sus años y sus achaques, Libert Hendricé, que, fervorosísimo, pasaba largas horas arrodillado ante la imagen del santo. Quizá le pidiera filosóficamente, no una "vida casta", pues a la fuerza ahorcan, pero sí "una buena muerte", pues la soñada para él no era ya "hora de caldos", como no lo era la de la vieja moribunda cuando pedía una taza al sacerdote que la administraba, impaciente por marcharse.

La pediría o no la pediría, pero lo que hay de cierto es que el santo, o mejor dicho su simulacro de madera y pasta, estuvo a punto de dársela, cayéndosele encima con todo su peso.

Desmayado por el golpe y cubierto de machucones y lastimaduras, Libert Hendricé fué transportado a su cuchitril y tuvo que guardar cama largos días. Pero la suerte del padre putativo de Dios — o de su simulacro, mejor dicho — fué todavía más desgraciada, pues quedó materialmente hecho pedazos y hubo que adquirir una nueva imagen en la gran santería del bulevar del Midi, en Bruselas, célebre por la almibarada elegancia de sus esculturas piadosas. El flamante santo, muy bonito, muy pintadito, muy jamidito, sosteniendo melindrosamente su vara de lirio, sonreía con un aire de candor tan acentuado, que más bien parecía de burla...

El viejo Libert se curó al fin, pudo salir a la calle, y lo subconsciente, que diríamos hoy, le condujo ante todo a Santa Gertrudis, y especialmente a la capilla de San José: iría sin duda a dar gracias por no haber consumado su manifiesta intención de darle la muerte, más bien mala que buena. La fuerza de la costumbre le hizo postrarse sin alzar los ojos; pero cuando irguió la cabeza y vió al santo nuevecito, jovencito, elegante, sonriendo con sonrisa indiscutiblemente fisgona, se levantó exasperado, se encogió de hombros con furia y, al marcharse, le gritó:

—¡Sí, sí! ¡puedes reírte, bribón! ¡Buena me la hizo tu padre!...

IV

LA "GUEUZE-LAMBIC" EN EL PARAISO

Otro cuento popular, de cuño genuinamente bruselense, toma como protagonista al mismo San José, pero con irreverencia escatológica tal que nos veremos en figurillas para dejarlo presentable...

La escena se desarrolla en el cielo, más exactamente en el rellano de la escalera del cielo, frente a la gran puerta que San Pedro custodia noche y día. San José, noticioso de que en su buena ciudad de Bruselas se fabrica cerveza agria y capitosa, "única en el mundo", como la Grand'Place — llamada "gueuze-lambic", desagradable la primera vez, pero insubstituible luego para cuantos la beben, ha querido probarla y se ha metido de incógnito en Le Cygne, que está precisamente en la Grand' Place. La primera impresión le ha sido, en efecto, tan ingrata como la de beber vinagre, pero insiste para saber si, en realidad, la segunda es mejor; e insiste tanto que, no sólo se aficiona sino que comienza a excederse, y cuando sale del Cygne no se siente muy seguro sobre las piernas. Sube con dificultad la gran escalera del cielo, tarde en la noche, y, al transponer los umbrales, ya no escapa a una mirada torva y reprobadora del santo portero. Pasan días, y las escapadas de San José van acentuándose, hasta que San Pedro no puede contenerse y con severidad, aunque todavía con mesura, se permite reprender al padre putativo de Jesús, diciéndole que las cosas no pueden continuar así. El santo carpintero frunce las cejas, encoge los hombres, pasa de largo y se va a dormir, porque la "gueuze", entre otras virtudes, tiene la de procurar un sueño tan plácido cuanto profundo. Y vuelve a las andadas, cada noche con más brío y mayor sed, sin preocuparse de que, al regresar, no sigan el mismo ritmo, sino que giren o se muevan en completa anarquía, su cabeza, sus piernas y su estómago.

—¡José! ¡Ve de reportarte! ¡Esto no puede seguir así! — refunfuña San Pedro, indignado.

—¡Déjame en paz y acuérdate del gallo! — replica sonriente y sarcástico San José.

Y mientras se va tranquilo a dormir, el pescador se queda mordiéndose los labios...

Estas escenas se repiten y van subiendo de tono, porque el carpintero llega cada vez menos dueño de sus facultades y el pescador se indigna cada vez más, hasta que por fin prorrumpe en amenazas e improperios una noche que encuentra la escalera inundada de cerveza dos veces "ya bebida", como de la "gueuze" decía el maldiciente Octave Mirbeau.

—¡Esto es un escándalo! ¡Qué dirán los que suban, cochino! ¿No tienes vergüenza?... ¡Ahora mismo corro a dar parte al Padre Eterho, y ya verás lo que te espera!...

San José lo mira de hito en hito, asido a la perilla de la escalera, y más seguro de sí mismo que de sus piernas y su lengua estropajosa, sella la boca del portero tartajeando:

—Dile al Viejo lo que se te ocurra, y que El haga lo que quiera. Pero si se encocora y yo me llego a fastidiar, tomo a mi Hijo bajo el brazo y se va al diablo el negocio!...

"MUJER DEL NORTE", por Jorge Bermúdez

De KUART OFFENBURG

MAXIMO GORKI

Su obra y su vida

Mi credo es el siguiente: cuando el hombre sepa querer, alcanzará todas las metas que se proponga. — Gorki.

La vida de Máximo Gorki es como el símbolo de la suerte del proletariado: de las tinieblas, del hambre y la opresión, se elevó el poeta hasta el reino de la luz; en constante lucha contra la clase dominante, se emancipó de todas las servidumbres espirituales y se impuso al respeto del adversario, vencido al fin y obligado a reconocerlo.

Al hacer Gorki su aparición en la literatura, en los primeros años del último decenio del siglo pasado, con su cuento "Makar Tehudra", sus composiciones eran un gesto de rebeldía contra el orden existente. Para él, el mundo ruso y sus estratificaciones sociales no era una cosa inalterable, como para la generación de poetas que lo había precedido, y aún para sus contemporáneos: las creaciones de Gorki tendían a un cambio "del orden establecido".

No era lo principal de esas composiciones el hecho de introducir en la literatura los desamparados, los "atorrantes" y vagabundos; lo esencial de ellas consistía en la protesta y la conciencia de su valer de parte de esa "chusma". Los héroes de Gorki hacen algo más que hablar y sutilizar; no inspiran lástima como las creaciones típicas de la novela rusa: están en abierta oposición contra la sociedad, y toman lo que se les niega por la fuerza de sus puños, que saben utilizar.

Esta nueva nota, es decir, el tipo del vagabundo revoltoso hasta entonces ignorado en poesía, que exige su parte del banquete de la vida y la toma donde quiera que la halle, no contribuyó poco al rápido éxito de Gorki entre la juventud y los oprimidos de Rusia. Instintivamente sentía el lector que se encontraba frente a un poeta que no hacía concesiones a las clases dirigentes; que no había peligro de que se pactaran compromisos para "reconciliar" las clases y unir partes opuestas; que había alzado el vuelo el ave anunciadora de una nueva aurora.

Los dos tomos aparecidos a comienzos de este siglo, que contienen los cuentos y relatos más breves de Gorki, ofrecen una descripción abigarrada del hombre ruso y de la amplia extensión en que vive y sufre. Los personajes de esos relatos son todos típicamente representativos, y es, grande su multiplicidad. Constantemente aparecen envueltos por la atmósfera tan propiamente de ellos. Cuando en el cuento "El leñador", el padre lucha con el hijo y le arrebata la esposa, o cuando en "Gente perdida" (el primer bosquejo de lo que llevó más tarde el título de "Refugio nocturno" o hizo conocer a Gorki universalmente), el poeta nos describe vívidamente los más humildes refugios de los desposeídos en Kazán, en cada uno de esos relatos hay tanta intensidad, tanto ardor de descripción poética, que los hombres y el ambiente quedan grabados en la memoria para siempre.

Las novelas de Gorki son de valor más desigual que sus cuentos. De la obra de sus primeros tiempos, "Foma Gordejew", la novela de los mercaderes del Volga con la exposición de los conflictos de sus métodos y principios capitalistas, compuesta a fines del siglo XIX, pasando por "Tres hombres", que es una sangrienta burla de la pequeña burguesía con su cobardía y su pereza, se llega a las novelas "La madre", "Una confesión", "El moscardón", que revelan un mayor desarrollo. En ellas abarca Gorki el mundo del proletariado revolucionario, con conciencia de clase. Ahí se mezclan las extensas consideraciones , que cansan por su énfasis retórico, con las escenas llenas de interés dramático.

Los "recuerdos" de Gorki impresionan de la manera más poderosa e inmediata, por la sencillez de los recursos empleados. "Mi infancia", "Entre extraños" y "Mis universidades" describen vivamente los años de infancia, de estudio y de vagabundaje del poeta; y el ambiente ruso: la casa paterna, los lugares de estudio, los talleres, los refugios subterráneos, los caminos, los senderos de las montañas, el mar y el río "Madrecita Volga", se reflejan en múltiples facetas; alienta y sufre al través de esos "recuerdos" la vida ahogada bajo el régimen zarista, con mezcla extraña de heroísmo y cobardía.

La vida de Gorki es tan rica y múltiple como su obra y su personalidad. ¿Qué oficio manual no ha ejercido el poeta? ¿En qué capa de la sociedad rusa no ha vivido? Fallecido el padre, el niño crece en casa de los abuelos. "Mi infancia" revela claramente cuán vividos eran ya en el niño los sentimientos de justicia y compasión. Ataca a su abuelo, en actitud de protesta instintiva, porque lo ve tratar a su abuela, la simple mártir fatalista, como acostumbran los maridos rusos, es decir, a puñetazos. En el poeta Gorki parece resucitar esa magnífica mujer del pueblo, en la que resplandecen brillantes calidades y

(Continúa en la página 19a.)

De Gaspar Mortillero

Me pegan, maestro

Inquietud de niños, murmullo, a ratos parloteo ensordecedor, Parece más difícil evitarlo cuando apenas se insinúa el desorden.

Si gritaran todos, gritaría yo también y me impondría; pero, ahora, esto que es más bien un rumor que quiere evitarse, ¿estará bien interrumpirlo en forma brusca y violenta con el imperativo ¡silencio!...?

No; será mejor que me dirija a mis niños en forma amable y les haga notar que no podré continuar si no conceutran su atención, si no dejan para la "hora del recreo" el asunto que ahora los distrae...

¿O será mejor no decirles nada? En realidad, mi deber sería arrebatarlos a la distracción interesándolos. Probemos por este lado.

Inútil, algo superior los agita y obliga a no escucharme. Es raro que no hayan respondido a mi llamado. El alma de los niños es más complicada quizá que la de muchos grandes...

El otro día conseguí, con un tema insignificante, atraer durante más de media hora la atención de mis colegas en la reunión mensual del personal docente. Seguían mis palabras... Y ahora, estos chicos...

—

—Selva... Selva!!... Señor Selva!!!

—Maestro...

—¿Qué le pasa, amiguito?... Es imposible que usted termine esa discusión con Magrín? Hace ya un buen rato que regresamos al grado, y aun no hemos aprovechado el tiempo en nada. Esperé a que ustedes terminaran, pero como parece que no está usted dispuesto... Magrín ha obedecido mi mirada; pero usted continúa solicitándolo...

—Disculpe, señor...

—No, no es el caso... Por el contrario, me interesaría saber qué puede hacer que usted no esté hoy como de costumbre. ¿Está usted enfermo? No parece; pero no está como siempre, Selva. Usted tiene algo raro, le pasa alguna cosa?...

No es posible saberlo. El alumno se encierra en un mutismo del que no me será fácil sacarlo. Y la hora se va...

—Ocupe su asiento, señor Selva...

¿Deberé decirle que después hablaremos? ¿Para qué? ¿Y por qué tendremos que hablar de lo que quizá sólo a él le incumbe?

Continúo con el tema indicado en el cuaderno de tópicos, de acuerdo con el horario fijado por la dirección de la escuela. Los minutos perdidos ya no será posible recuperarlos, y... por otra parte, ya ni los que quedan podrán ser bien empleados. Ha quedado algo en el ambiente, algo inexplicable, un no sé qué... dos lágrimas, un murmullo, una inquietud.

Pero la campana anuncia el término de las tareas de hoy.

¡De pie!... ¡A formar! Alinearse por el frente... Hasta mañana, niños...

Y treinta muchachos, mi sexto grado, marchan acompasadamente hasta la puerta. Ya están por franquearla, cuando...

He notado un movimiento brusco de dos o tres alumnos. Han vuelto la cabeza hacia mí, me han mirado... pero en qué forma.

—Gradoo... aal...toó!

Apresuro el paso y llego hasta mis niños. Están todos sorprendidos. Nunca los he detenido tan inesperada y bruscamente. Me miran todos como inquiriendo la causa de una orden que no tienen costumbre de recibir.

Observo los semblantes y adivino. ¿Qué adivino? No, solamente supongo... Pero ¿qué?... Tampoco es así. Solamente puedo decir que presiento algo raro. Hoy mis alumnos no estuvieron como de costumbre. Algo grave le ha pasado a alguno, razón que preocupa a todos...

—Señor Selva...! Señor Magrín!... Señor Lacoste... Señor Vernengo!... Salgan de filas...

Obedecen.

—Los demás, atención! De frente, marchen...!

Cada vez más sorprendidos, los demás rompen la marcha y van desgranando el paso a medida que disminuye el número de los que pisan el zaguán escolar.

Me dirijo a los cuatro a quienes he detenido y entre insinuante e imperativo les digo:

—Volvamos al grado... a conversar!

Obedecen.

—

—Amiguitos, ¿Soy yo un extraño o puedo mereceros la confianza de hacerme vuestro confidente? (He cuidado de hacer que quedara entre los cuatro un alumno incapaz de guardar un secreto: Vernengo. Si algo sabe, en la esperanza de poder irse de inmediato, se atropellará para hablar...)

Ninguno dice nada.

—Vernengo, ¿puede usted explicarme el motivo de las lágrimas de Selva? ¿Sabe usted algo?

—No sé nada, señor... — dice turbándose.

Es raro este proceder. Hubiera jurado que Vernengo produciría su respuesta sin esperar el término de la pregunta. ¿No sabrá...? ¡Hum!... Se ha turbado.

—Adivino algo. Me parece que algún suceso extraño ha influído hoy poderosamente en la pérdida del tiempo destinado a vuestra educación. Quizá no sea nada grave... Quizá no me corresponda saberlo, sin embargo podría yo resolver vuestra angustia si tuvierais confianza en mí.

Silencio por respuesta. No hay qué hacer.

—Bien; seré respetuoso de vuestro silencio. No estaría contento con una respuesta forzada o diferente a la verdad... Pero os aviso, niños, que mañana no toleraré molestias en clase. Podéis retiraros... ¡hasta mañana!

—No, señor, "hasta mañana" sería mentir. Yo no volveré más a la escuela —dice Selva.

—Ni yo — agregan a la vez Lacoste y Magrín.

—¿Y tú? — digo a Vernengo.

—Yo vendré, señor...

Confieso que estoy aturdido. No sé qué decirles a estos chicos. No quiero preguntarles, no quiero violentarlos. Si les exigiera me dirían todo; pero ¿podría ya educarlos con ese procedimiento tan incorrecto?

La tentación...

—¿Por qué no volveréis a la escuela?

—Contale al maestro, Selva... — dice Vernengo.

—Bueno. Vea, señor. Lacoste, Magrín y yo hemos pensado huir de nuestras casas esta noche, a correr mundo, a trabajar. Lacoste conoce el camino que conduce a una estancia, allá por la gobernación del Chubut, donde nos recibirán como pastores o como peones... Porque, señor, la causa... yo soy la causa de que ellos también abandonen la escuela. Les he dicho que me dejen solo, que yo me iré solo. Y ellos no quieren, quieren venir...

—¿Abandonar a tu madre, Lacoste? — interrumpo. — ¿Qué razones tienes para hacerlo? ¿No has pensado en el disgusto que le ocasionarías?...

—He pensado, señor, pero al pobre Selva... — y ahoga su explicación con sollozos.

—Y tú, Magrín, careces de afecto en tu hogar? ¿Acaso has pensado sería

Por MIGUEL R. SEISDEDOS

BALADA DEL SIN TRABAJO

Harapiento, hecho un pingajo,
por la cinta de un sendero
marcha el pobre sin trabajo
con rumbo hacia el extranjero.
Allá se queda la casa,
falta de pan y cariño,
y el fogón sin una brasa
y la esposa con un niño.
En la noche, triste y fría,
el hombre mira hacia atrás
y piensa: «Casuca mía,
¿no volveré a verte más?»

Con el hatillo a la espalda
y con el ceño sombrío
empieza a subir la falda
de un monte, al que lame un río.
Y, cuando llega a la cumbre,
el corazón se le alegra,
al divisar una lumbre
brillar en la noche negra.
¡Es un beso que le envía
su casa, que queda atrás!
Y exclama: «Casuca mía,
¿no volveré a verte más?»

Piensa en el rubio infantino
con los ojos como acianos,
bello como el Dios-bambino
que pintan los italianos.
Y piensa en la esposa buena
que, sobre el jergón de alambre,
o se morirá de pena,
o se morirá de hambre.
Y, fijo en la lejanía,
que va quedándose atrás,
murmura: «Casuca mía,
¿no volveré a verte más?»

Con el cierre de la mina
el hogar quedó deshecho,
sin platos en la cocina
y sin mantas en el lecho.
Y, como si se sintiera
también dura e inhumana,
mustióse la enredadera
que era honor de la ventana.
El minero, alma bravía,
deja de mirar atrás,
rugiendo: «Casuca mía,
¿no volveré a verte más?»

Y el sin patria, el sin trabajo
levanta el gesto iracundo,
escupe al cielo un gargajo
y va errante por el mundo...

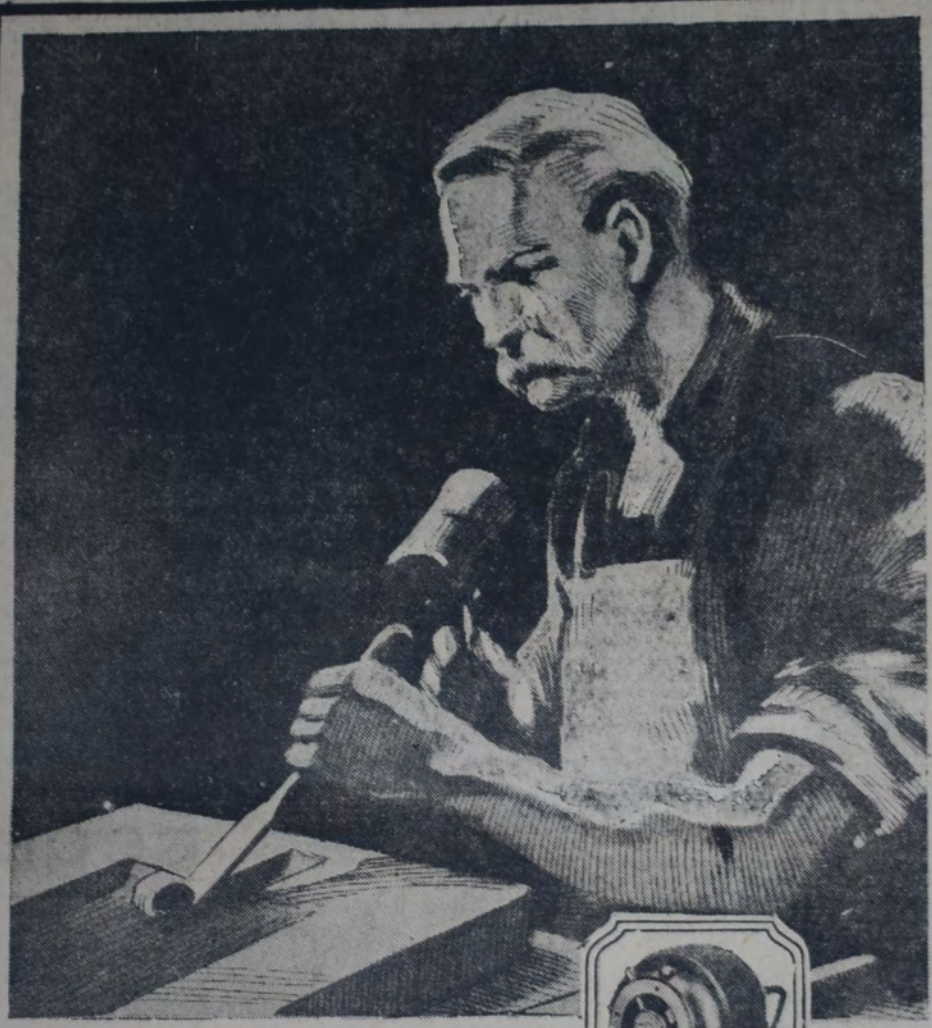

El trabajo
que antes tuvo que hacerse a mano y
en muchas horas, lo hace hoy el
MOTOR ELÉCTRICO
mejor y en poco tiempo.

COMPANIA HISPANO-AMERICANA DE ELECTRICIDAD

:-: LITERATURA Y ARTE :-:

Máximo Gorki

(Continuación de la página 17a.)

el espíritu de sacrificio, que ama la vida y bebe con agrado una copita de licor, para olvidar los fastidios inseparables de la existencia.

Como los ancianos se vieron reducidos a la última miseria, el nieto debe salir a la calle a recoger "huesos, harapos y hierro viejo". Concurre a la escuela hasta el tercer grado, y es necesario que vaya "mojo amos", porque el abuelo le dice: "En mi casa no hay ya lugar para ti". En los años que siguen vemos al joven Gorki como "aprendiz" en una zapatería, como dibujante, como cocinero a bordo de un vapor del Volga, como pintor de iconos. Esa es la época en que es presa de un verdadero furor de lectura, en que absorbe sin selección todo lo que ve impreso; y ya puede leer con más calma que un año antes, cuando su patrona lo golpeaba y le destruía los libros. En el año 1885, Gorki se dirige hacia Kazán, con la idea de frecuentar la universidad. Pero se demora en el camino, se hace buhonero, es vagabundo entre vagabundos, ejerce las profesiones de corista, panadero, mandadero. A fines de 1887, desesperado, no viendo ningún camino de salvación, hace una tentativa de suicidio: la bala afecta el pulmón y queda detenida en la espalda. Se restablece y vuelve a la profesión de panadero. Al llegar la primavera del año siguiente, se pone de nuevo a andar, trabaja en una pesquería del mar Caspio, y al aproximarse el otoño se dirige hacia Kazán. Mas le faltan la preparación y el dinero para estudiar, y es alternativamente sereno de noche, obrero ferroviario, y, finalmente, escribiente de un abogado en Noshnij, donde su existencia turbulenta cobra un poco de calma y de orden. Pero el amor que siente por una mujer casada, y el ansia de volver a la vida libre, lo lanzan de nuevo en los caminos. Recorre toda Rusia, atraviesa toda la Besarabia, visita el mar Negro, llega hasta Tiflis, pasando por Odessa y la Crimea. En Tiflis trabaja un breve espacio de tiempo en los talleres ferroviarios. Esta es la época en que escribe su primer cuento. Al retorno del verano sale de nuevo a vagabundear; vuelve a Tiflis "donde lo esperaba la alegre noticia de que su primer cuento había sido aceptado por el diario "Kawkas". En el espacio transcurrido ya había resuelto adoptar el seudónimo "Gorki", que significa "amargo".

Desde ese momento, Gorki halla lentamente el camino hacia la Literatura, lo que siguió haciendo luego con la desinteresada ayuda del valiente Vladimir Korolenko, que era más viejo que él, y era su verdadero antípoda en poesía.

En el año 1902 Gorki es desterrado por el gobierno zarista; en el mismo año lo designa miembro honorario la "Academia de ciencias", que retira en seguida el nombramiento por que el zar Nicolás II lo encuentra "más que original". En 1905, Gorki es detenido con muchos inocentes por los días sangrientos conocidos. Un año más tarde sale de Rusia, y promueve "una agitación contra la concesión de un empréstito al gobierno ruso". En 1909 funda en Capri una escuela para la preparación revolucionaria de los trabajadores rusos.

Poco tiempo antes de la guerra volvió Gorki a su país natal. Después de la revolución de 1917 se dedicó a una intensa labor cultural, pero no tardó en entrar en conflicto con el gobierno bolchevique. Más tarde hizo la paz de nuevo con el mismo, pero fijó su residencia en Italia.

Los hombres de Gorki son sociales por la simpatía que emana de ellos y su prontitud para ayudar; pero son "asociales" por su incapacidad de radicarse, de concentrarse en una profesión, de encerrar su vida en un círculo de deberes. Desconocen el instinto de la obligación hacia el deber. Es posible que el sentimiento, conciente o inconciente, de su misión de "poeta errante", impidió a Gorki ser un lucrador teórico del socialismo. Pero del mundo de sus obras, de la atmósfera de sus novelas irradia la noción de la fraternal conciencia de clase; flamea la lucha a favor de los desposeídos, y, por encima de todo, un inmenso amor hacia los hombres.

"DOÑA PETRA DE VISITA"

"DON CARLIN EN LA BOCA"

DOS DE LOS CUADROS QUE FIGURARAN EN LA EXOSICION PERSONAL DE ENRIQUE POLICASTRO A INAUGURARSE EL 2 DE MAYO EN LOS SALONES DE LA ASOCIACION AMIGOS DEL ARTE

TRABAJO — De EMILIO ZOLA

(FRAGMENTO)

Pronto se irguió ante ellos la masa negra del horno alto. Era de modelo antiguo, pesado y rechoncho, apenas de quince metros de altura. Pero poco a poco, se le había rodeado de órganos nuevos, que ya parecían como una aldehuela en torno suyo. Construído recientemente, el edificio en que se hacía la colada, con el piso de arcilla fina, era de elegante ligereza, con armazón de hierro cubierto de tejas. A la izquierda, bajo un cobertizo con vidrieras, estaban los fuelles, la máquina de grandes cilindros, aquellos en que el gas de la combustión venía a dejar el polvo, y los otros que servían para calentar el aire frío, que soplaba la máquina a fin de que llegase ardiente al horno alto, para activar la fundición. Había, además, recipientes de agua, toda una tubería que alimentaba una continua corriente, aplicada a las paredes de ladrillo, que las refrescaba y disminuía el efecto de la terrible hoguera interior. De este modo, el monstruo desaparecía, bajo los complicados edificios auxiliares; un amontonamiento de construcciones, una multitud de depósitos de palastro, una confusión de gruesos tubos metálicos, todo lo cual, en su extraordinario conjunto, sobre todo de noche, aparecía con monstruosos perfiles, extrañamente fantásticos. Arriba, se distinguía en el mismo flanco de la roca, el viaducto por donde se conducían los vagones de mineral y del combustible al nivel del tragante del horno. Debajo, la cuba levantaba su cono negro, y había después, desde el vientre hasta la parte interior de los etalajes, una fuerte armadura de metal, que sostenía el cuerpo de ladrillo, que servía de soporte a los conductos de agua y a las cuatro toberas; luego en lo más bajo, ya no había más que el crisol, con la piquera, cerrado con un tapón de tierra refractaria. ¡Gigantesco animal de forma pavorosa, cuya digestión devoraba piedras y producía metal en fusión!

Ni un ruido, nada de claridad; aquella digestión formidable era muda y negra. Sólo se oía un murmullo de arroyo, causado por las continuas gotas de agua que caían de las paredes de ladrillo; sólo a alguna distancia la máquina sopladora roncaba sin tregua. Y por todo alumbrado, tres o cuatro faroles brillaban nada más en la noche, que hacían más obscura las sombras de las enormes construcciones; solo se distinguían formas pálidas, los ocho obreros fundidores del relevo nocturno, vagando, en espera de la sangría. Arriba, sobre la plataforma del tragante, no se veía siquiera a los cargadores, que, en silencio, obedecían a señales que hacían desde abajo, vertiendo en el horno determinadas cantidades de mineral y de carbón. Ni un grito, ni una llamarada, una obscura y muda tarea, algo desmesurado y salvaje, que se cumplía entre tinieblas, el parto secular y laborioso de la humanidad preñada del porvenir. En tanto, disgustado por las malas noticias, Jordán, a quien había alcanzado Lucas, volvía a sus sueños, mostrándole con un ademán el montón de las construcciones.

—Mire usted eso, amigo mío; ¿no tengo razón, queriendo arrasarlo todo, y reemplazar ese monstruo, que fatiga y molesta, por mi batería de hornos eléctricos, tan limpios, tan sencillos, tan fáciles de manejar?... Desde el día en que los primeros hombres cavaron un agujero en la tierra, para fundir allí el mineral, mezclándolo con ramas de árboles que quemaban la fundición de los metales apenas ha cambiado. Siempre el mismo método infantil y primitivo; nuestros hornos altos, no son más que los agujeros prehistóricos, convertidos en columnas huecas, agrandados según las necesidades, en los cuales continúa arrojándose, revueltos el metal y el combustible, que arden juntos. Parece esto el cuerpo inmenso de un alimento de hulla y de óxido de hierro para que lo digiera, en un huracán de fuego, y después lo devuelva, hecho metal fundido, por abajo, mientras que los gases, el polvo, las escorias de todas clases, salen por otra parte... Y note usted que toda la operación está en eso, en ese lento descenso de las materias digeridas, en esa digestión total, pues todas las mejoras realizadas no han tenido por objeto hasta ahora, más que facilitar esa digestión; así, en otro tiempo, no se insuflaba aire, y la fusión era más lenta y defectuosa. Después se sopló con aire frío; luego se notó que los resultados eran mejores cuando el aire era caliente. Por último, se ideó emplear el mismo horno alto para calentar el aire que se le insuflaba; los gases, que hasta entonces ardían en el tragante, en un penacho de llamas. Y de esa suerte, el horno alto primitivo se ha complicado con tantos órganos exteriores; la máquina sopladora, los depósitos en que se depuran los gases, los cilindros en que éstos vienen a calentar el aire al pasar, sin contar todos esos canales aéreos, que envuelven el horno como las mallas de una red... Pero por más que se le perfeccione sigue siendo infantil a pesar de sus proporciones gigantescas; sólo se ha conseguido hacer sus funciones más delicadas, originando así continuas crisis. ¡Ah! no puede usted figurarse las enfermedades del monstruo. No hay chiquillo enfermizo que cause a su familia tan mortales inquietudes, por las digestiones de cada día, como las que nos produce este coloso. Seis cargadores arriba, ocho fundidores abajo, maestros y un ingeniero están ahí sin cesar, día y noche, en dos relevos, atareados con los alimentos que se le dan, con las materias que devuelve, llenos de temor, a los menores desarreglos de su cuerpo, cuando la sangría no es satisfactoria. Va a hacer cinco años que esto está encendido, sin que el fuego interior haya, ni un solo minuto, detenido su trabajo; y todavía puede arder otros cinco años, antes que se le apague, para hacer reparaciones. Si se tiembla por él, si hay que vigilar su marcha normal con tanto cuidado, es por la eterna amenaza de que se apague por sí mismo, por alguna catástrofe de sus entrañas, cuya gravedad no se hubiera previsto; y para él el apagarse es la muerte... ¡Ah! ¡mis pequeños hornos eléctricos, que podrían guiar chiquillos! ¡Esos no turbarían el sueño de nadie; serán tan sanos, tan activos, tan dóciles!

Lucas no pudo menos de reír, al ver el tierno apasionamiento de Jordán por sus investigaciones de sabio. Morfain, seguido de Petit-Da, se les había acercado y les indicaba, a la pálida luz de un farol, uno de los cuatro conductos de fundición, que a tres metros de altura, hacían un recodo y penetraban en los costados del coloso.

—Vea usted, señor Jordán; esta es la tobera que se había atascado; y la desgracia quiso que yo hubiera ido a acostarme, de modo que no noté nada hasta el día siguiente... Como no llegaba el aire, se produjo un enfriamiento, un bloque entero ha debido de cuajarse y ha habido una acumulación de materias que han hecho un lobo. No baja nada, y no pude notarlo hasta el momento de la sangría, al ver que las escorias salían en una gacha espesa, ya negra... Comprenderá usted mi miedo, pues me acordaba de nuestra desgracia de hace diez años, cuando hubo que demoler una esquina entera del horno, después de una aventura semejante.

Jamás había hablado tanto. Temblaba su voz al recuerdo del antiguo contratiempo, pues no hay enfermedad más terrible que estos enfriamientos, que dejan el carbón apagarse, que solidifican el mineral en una roca compacta. El caso es mortal, cuando no se consigue reanimar la hoguera; por momentos toda la masa se enfría y acaba por formar un sólo cuerpo con el mismo horno, y entonces no hay más recurso que demolerlo, derribarlo como un viejo torreón lleno de piedras, en adelante inútil.

—¿Y qué ha hecho usted — preguntó Jordán.

Pero Morfain no respondió inmediatamente. Había llegado a enamorarse del monstruo, cuyas sangrías de lava ardiente hacía treinta años que le quemaban el rostro. Adoraba a un gigante, a un señor, encorvado bajo la dura tiranía del culto que había tenido que prestarle, desde que era hombre, para comer el pan de cada día. Apenas sabía leer, a su espíritu no había llegado el nuevo aliento de protesta; él no se rebelaba, aceptaba la dura servidumbre, ponía su vanidad en sus brazos robustos, en aquel combate de todas las horas, con la llama, en su fidelidad al coloso en cuclillas, cuyas digestiones cuidaba, sin haberse declarado jamás en huelga. Su pasión había llegado a ser su dios bárbaro y terrible; había en su fe cierta sorda ternura; y todavía temblaba, pensando en el peligro de que acababa de sacarle, por un esfuerzo de abnegación extraordinario.

—¿Lo que he hecho?—dijo por fin—. He comenzado por triplicar las cargas de carbón; luego, he hecho desatascar la tobera, con ayuda de una maniobra de los fuelles que el señor Laroche empleaba a veces. Pero el caso era ya muy grave, y he tenido que desmontar la tobera, y habérmelas con el atasco a fuerza de espetones. ¡Ah! la cosa no ha sido fácil, nos ha costado uno poco de carne. De todos modos, el aire acabó por pasar, y ya me vi más contento, cuando, en las escorias de esta mañana, he encontrado restos de mineral, porque he comprendido que el cuesco había debido de deshacerse, arrastrando consigo el lobo formado. Ahora todo ha vuelto a revivir; pronto seguirá su curso ordinario el trabajo. Pero además, pronto lo vamos a saber; la sangría nos va a decir lo que hemos adelantado.

Y aunque rendido por un discurso tan largo, añadió en un tono más bajo:

—Creo, señor Jordán, que hubiera subido allá arriba, para arrojarme por el tragante, si no hubiera tenido hasta anoche mejores noticias que dar a usted... Yo no soy más que un obrero, un maestro fundidor, en quien usted ha tenido bastante confianza, para entregarle el puesto de un señor, de un ingeniero. ¡Y hubiera estado bueno que hubiera dejado apagarse el horno, para decirle a usted a la vuelta: esto se ha muerto!... ¡No, hubiera muerto con él! Las dos últimas noches no me he acostado, he estado así, velando, como recuerdo haberlo hecho, junto a mi pobre mujer, cuando la perdí. Y ahora yo puedo decirlo, la sopa que usted me ha visto comiendo, es la primera que trago en cuarenta y ocho horas, porque tenía el estómago cerrado con un tapón, como el horno... Estas no son disculpas; sólo deseo que sepa usted hasta qué punto estoy contento de no haber hecho traición a su confianza.

Casi lloraba aquel mocetón endurecido por el fuego, con miembros de acero viejo, y Jordán, le estrechó ambas manos afectuosamente.

—Ya sé que es usted un valiente, amigo Morfain; y que si hubiera habido un desastre, hubiera luchado usted hasta el fin.

Petit-Da, de pie en la sombra había escuchado sin interrumpir ni con una palabra, ni con un gesto. No se movió, hasta que su padre le hubo dado una orden relativa a la sangría. En todo el día, había cinco sangrías, de cinco en cinco horas aproximadamente. La marcha regular podía ser hasta de ochenta toneladas al día, pero en aquel momento no pasaba de cincuenta, lo que todavía daba sangrías de diez toneladas. Silenciosamente; a la débil luz de los faroles, se acababan de hacer los preparativos; se habían abierto en la fina arena regueras, y los huecos de los moldes en el gran taller. Ya no había que hacer más que evacuar las escorias; y sólo se veía las sombras de los obreros fundidores, que pasaban lentamente de vez en cuando, activos sin apresurarse, en aquella labor obscura, que no se comprendía; y en tanto, todo callaba en las entrañas del dios en cuclillas; de su vientre abrasado no salía ni un murmullo; sólo el ruido del arroyo, producido por las gotas de agua que le caían por los lados.

—Señor Jordán—preguntó Morfain.—¿quiere usted ver correr las escorias?

Jordán y Lucas lo siguieron a corta distancia, a un montículo de residuos amontonados. La piquera estaba en el costero derecho del horno alto, y por encima de la llama se escapaban las escorias, en una ola brillante, como si allí se hubiera espumado toda la caldera del metal en fusión. Era una gacha espesa, que corría lentamente, que iba a caer en vagonetas de palastro, semejante a una lava de color de sol, que de repente se obscurecía.

—El color es bueno, ya lo ve usted, señor Jordán—añadió Morfain alegre.—¡Oh! nos hemos salvado, no hay duda... Van ustedes a ver, van ustedes a ver.

Y los llevó delante del horno alto, al taller de la colada, entre las vagas tinieblas, que los faroles apenas vencían. Petit-Da acababa de hundir un espetón de un solo golpe de sus brazos de coloso joven, en el tapón de tierra refractaria, que cerraba la piquera, y ocho hombres de la cuadrilla, con ayuda de una maza, golpeaban a compás sobre el espetón para clavarlo; apenas se distinguían sus perfiles negros, pero se oían los golpes sordos de la maza. Luego, bruscamente, brilló una estrella deslumbradora, una estrecha abertura que mostraba el incendio dentro. Pero no se veía nada todavía, más que un hilo delgado, de astro líquido. Fué necesario que Petit-Da cogiese otro espetón, lo hundiese y lo diera vueltas, con hercúleo esfuerzo para ensanchar el agujero. Entonces fué la erupción, la ola salió de un chorro tumultuoso, corrió por el reguero de arena, arroyo de metal en fusión y fué a esparcirse y llenar los moldes extendiéndose en charcos ardientes, cuyo brillo y calor quemaban los ojos. Y de aquel surco, de aquellos campos de fuego, salía sin cesar el fruto de chispas azules de una ligereza delicada, cohetes de oro, de una deliciosa finura, toda una floración de azulejos del campo entre espigas de oro. Cuando se encontraba un obstáculo de arena húmeda, se duplicaban los cohetes y las volutas que subían muy altas, en un ramillete de resplandores. De repente, como si saliera un sol milagroso, había brotado una intensa luz de aurora dilatándose, iluminando el horno alto con una cruda luz, llenando de sol el interior de la techumbre, las armaduras de hierro y los tirantes, cuyas aristas más delgadas se distinguieron; todo brotó de la sombra, con extraordinario poder de evocación, las construcciones [illegible], los diversos órganos del monstruo, [illegible]

---

mente antes de dejar las comodidades de tu casa, donde gozas tanto como no pueden gozar juntos tus demás compañeros?... Eres hijo único de familia rica, tienes todo lo que pides y hasta la suerte de padres inteligentes y bondadosos... ¡No entiendo, no entiendo nada de todo esto!

Vernengo se dispone a explicar. Lo escucho.

—Señor maestro, Selva vive con su mamá y dos hermanitos menores bajo la protección de un tío...

—Excelente persona el tío de Selva—arguyo.

Vernengo continúa:

—Desde que conozco a Selva, nunca había hablado de que tenía... padre. Cuando era chico, el padre se fué y el tío se encargó de mantener y educar a la familia de la hermana. Pero... hace cosa de un mes apareció el padre. Y desde entonces todos los días le pega a la mamá y a los hermanitos, y a él. Por eso decidieron irse. Selva porque no puede aguantar que ese "hombre" le pegue a la madre. Magrin y Lacoste porque no quieren abandonar a Selva solo, a su suerte...

—Entiendo todo, queridos niños. Pero ahora que me habéis confiado vuestra razón no puedo permitir que realicéis vuestro propósito. Habrá como arreglarlo todo, sin llegar a extremos tan... tan... en fin, os espero mañana. No hagáis nada por hoy. ¿Puedo contar en que vendréis mañana? Un día más... no temáis de mi parte ningún aviso a vuestros padres; no quiero sino tiempo para poder proponeros alguna solución mejor. Si no la encontramos siempre será realizable vuestro proyecto. Solamente que no sería necesario irse tan lejos. Y no sería tampoco el caso de que os vayáis los tres. Selva podría emplearse, en fin, mañana, después de clase os diré lo que me parece mejor... ¡Hasta mañana, niños!...

Voces enronquecidas por los sollozos.

—Hasta mañana, señor, dicen cuatro [illegible]

¡Quisiera ignorar lo que les pasa a mis alumnos! ¿Por qué tengo yo que saber que ha llegado el temible bandolero y beodo a destrozar la tranquila vida de la casa de mi alumno Selva! ¿Qué remedio le aconsejaré?... Lo estoy viendo, lloroso, al par que rebelde, contestar a mis consejos: Le pega a mamá, le pega a Cacho, a Lisi... y me pega fuerte, señor, brutalmente... me pega, señor!...

De JUAN PEREZ — Para "La Vanguardia"

DESFILE OBRERO

He ahí la multitud! Viene cantando
con sus miles de bocas una marcha triunfal.
Bandera roja!, dice la formidable estrofa;
Bandera roja... triunfará!

El aire se estremece, tiembla el suelo.
La multitud se acerca. ¡Paso a la multitud!
De las bocas abiertas vuela el grito sonoro,
y de todos los ojos salta un raudal de luz.

Las huestes del trabajo desfilan lentamente
entre las grandes casas que su afán levantó.
Entre las grandes casas que no hicieron para ellos
y que explotan el cura, el burgués y el ladrón.

Las huestes del trabajo desfilan lentamente,
su paso es firme y hondo y avanza sin cesar.
¡Cómo avanza la firme bota del noble obrero
cual la fundida lava de un ardiente volcán!

Al paso de los hombres del taller y la fábrica,
al paso de los hombres del arado y la hoz,
tiembla el obeso fraile y el burgués se acoquina,
y la dama frailuna se encoge de terror.

¡Cuidado! ¡Son obreros! Ya se acercan cantando
los de la enseña roja, los hermanos del Sol.
Junto al Sol en el surco siembran el grano de oro,
y junto al Sol trabajan por la Revolución!

Los panzudos burgueses, ladrones y asesinos,
que roban y desangran al buen trabajador,
tienen miedo a las huestes que avanzan lentamente...
y enderezan hacia ellas la boca del cañón.

¡Tirad, cobardes! ¡Ametrallad al pueblo!
Romped el brazo fuerte, herid el corazón.
El brazo del obrero renace formidable,
y de un corazón muerto brota otro corazón.

Ahora el burgués sonríe, chorreando cobardías,
y ofrece a los obreros lo que no les dará.
Que por cada pedazo de pan que les arroja,
vuelca sobre los pobres una miseria más!

¡Alerta, compañeros del trabajo y la angustia!
Ciudadanos del mundo, prez de la humanidad.
En vosotros está trepada la canalla.
Sacudíos y entonces la canalla caerá!

Siga la multitud de los buenos obreros
cantando su esperanza con la marcha triunfal.
"¡Bandera roja!" estalle de las bocas bravías
y su cólera santa reviente en osadías
por la próxima y grande Revolución Social!!

EL CAPATAZ

Por Enrique Amorim

Una mirada larga, como alcanzando lejanías. Dos manoplas rugosas, ásperas, sin vellosidades. Piernas combadas. A sus pies, tendida boca abajo, una criatura en bombachas sucias, con la cabeza llena de bichos colorados. Una segunda, en abstraída contemplación, le mira fumar. A pocos pasos su mujer sonríe, satisfecha de la orden que acaba de dar su marido. El hijo mayor la cumple, porque un mandato de su padre es cosa sagrada, palabra santa. El muchacho lucha en el corral con una oveja lanuda y fuerte. Debe acollararlo al guacho, una magnífica bestia criada en "las casas" robusta, sana, capaz de derribar de una topada a cualquiera de los peones. El muchacho — cabeza rubia al aire, en alpargatas, remangado — forcejeaba por acollarar el chúcaro animal al dócil guacho.

La estancia del patrón se divisa sobre la loma, con su arboleda profusa. Están lejos los dueños y se puede "trabajar" a gusto en el puesto de captar. Se trata de juntar una oveja arisca de la majada, a otra, mansa, que no se aleja de "las casas". Como el guacho es más fuerte, domina y acabará por acostumbrar al animalito chúcaro a quedarse en el "puesto".

El patrón les ha dicho que los guachos que críen son para ellos. Un "rebusque" que les proporciona el estanciero. Pero el beneficiado duplica su hacienda. Un guacho fuerte — lo sabe muy bien — hace otro y otro...

El capataz fumando, serio, clavado en el suelo, parece mirar distraídamente el horizonte. Entrecierra los ojos de vez en cuando, porque el humo del cigarrillo le molesta. Está satisfecho, después de haber dado la orden, al comprobar su cumplimiento. No siempre es fácil la realización de tan delicada faena. Un peón que merodee el puesto, puede costarle caro...

En el corral acaba de transformarse en guacho un animalito arisco. Ahora a topadas, a tirones, a fuerza de sacudidas, el manso animal guardará en los alrededores del "puesto", compañero chúcaro. Un guacho más para la hacienda del captaz. La mujer sonríe contenta. Acaricia con sus ojos de sumisa bestezuela a su hombre, prodigio de ingenio y modelo de padre. Luego, arrastrando su pollera — sucia falda remendada — y levantándose una mecha de su cabello lacio, se aleja para la cocina. La criatura en bombachas, lleva piedritas a la boca con una mano y con la otra ráscase la cabeza.

En la loma, circundada de árboles se alza la estancia grande donde moran los patrones....

De Esteban Dagnino

Aprendamos compañeros!

Reflexiones de actualidad

Quiero prescindir por completo, en las líneas que siguen, de cualquier consideración relativa a las posibles conclusiones definitivas del escrutinio. Buenas o malas, favorables o adversas, esas conclusiones no pueden en manera alguna modificar lo que es ya una convicción adquirida para los socialistas que conservan la noción de la realidad actual, esto es, de que el Partido Socialista tendrá que hacer frente, de hoy en adelante a la más monstruosa de las coaliciones burguesas, encabezada esta vez por gente que se titula socialista y, lo que es peor aún, de gente que el Partido ha cobado imprudentemente en su seno, prestándole el calor de su cariño — como el labriego del apólogo con la serpiente que debía luego morderlo — con perfecta ingenuidad, durante muchos años.

Es un nuevo equívoco, un motivo más de confusionismo y mistificación que para regocijo de politicastros y reaccionarios de viejo y nuevo cuño, viene a sumarse a la montaña de errores, surpecherías e imposturas que impiden al pueblo trabajador conocer con exactitud el juego de los intereses que se ocultan detrás de las palabras y las actitudes de los líderes de las facciones criollas.

Así lo acaba de comprender el Partido Socialista, con la clara visión que lo caracteriza, preparándose desde ya, sin miedo y sin jactancia, como en los días lejanos de sus gloriosos comienzos, a repeler las fuerzas de la nueva Santa Alianza capitalista-clerical-libertina que con anticipado e imprudente alborozo descubre sus propios designios.

¿Cambiará por esto acaso la faz de la lucha? De ninguna manera. Habrá, eso sí, algunas dificultades más que vencer para el esclarecimiento de la situación, un tanto confusa quizá para los que no están en el secreto de los entretelones que precedieron al famoso "golpe" de los titulados independientes.

Esto es todo. Nuestra posición de batalla frente a la reacción no cambia ni puede cambiar porque los encargados de encabezarla y dirigir el ataque se presenten disfrazados de socialistas. ¿Socialistas? Si conservaran la menor partícula de tales gozarían los Di Tomasso, Iramain y los diferentes Zaccagnini, como sucede, del apoyo caluroso y del estímulo que les llega de los más opuestos sectores de la burguesía? ¿Cuándo se ha visto que la prensa capitalista, desde sus más autorizados voceros a los pasquines innominables se den la mano para sostener la causa del socialismo sin adjetivos?.

Ese fenómeno no se ha producido todavía, ni se producirá nunca, ni aquí ni en parte alguna.

Demasiado hondo es el antagonismo de intereses, de sentimientos y de educación que separa a la democracia socialista de las facciones burguesas, para que, aún excepcionalmente, pueda haber entre ambas fuerzas un acercamiento como el que presenciamos con respecto a los titulados socialistas que traicionaron al Partido de los trabajadores argentinos.

¿Qué conclusión podemos deducir, entonces, cuando vemos marchar del brazo a los políticos criollos con los flamantes campeones de un socialismo "sui generis" que ha renegado de su más alta función haciendo del nombre de socialista una marca de comercio destinada a cubrir el equívoco y la mentira?

La deducción lógica es que unos y otros se equivalen: esto es, que son frutos del mismo árbol, aspectos diferentes y ocasionales de una sola, única e inconfundible especie política, la de los arrivistas y los farsantes, para los cuales la dignidad, la consecuencia y el respeto por las ideas públicamente confesadas la víspera, vale menos, o no vale del todo, ante el posible provecho personal que esperan de su traición y felonía.

Y de aquí surge una lección dura y amarga, pero sin duda necesaria, para que nuestro Partido aprenda a curarse una vez por todas, de su tantas veces ponderada bondad, de su inconmensurable e ingenua confianza. Confianza que lo lleva a levantar al primer parlanchín que llega a las filas, sin ponerlo antes en observación, sin exigirle las pruebas de su pretendido amor a la causa con hechos, no con frases, más o menos elocuentes, y no alentando sus ambiciones bastardas a ojos cerrados, como ha hecho hasta aquí, con perfecta buena fe, no lo niego, pero con resultados desastrosos.

Con respecto a estos señores titulados socialistas que ahora encabezan la nueva cruzada reaccionaria contra el viejo y glorioso partido fundado por Juan B. Justo, hemos creído, demasiado ligeramente, que el contacto con los trabajadores, y la lección diaria de verdad y democracia que es el trasunto de nuestra prédica y de nuestra obra, los habría vinculado para siempre a la causa del socialismo. Creímos en sus protestas vehementes de sinceridad y de cariño hacia el Partido, y no nos fijamos en las trasgresiones diarias a la disciplina que desmentían aquellas protestas. Ha ocurrido lo que debía ocurrir fatalmente, y hoy los tenemos del otro lado de la barricada, convertidos en "condottieri" de la más negra y encarnizada reacción.... con careta socialista, y nos costará rudo trabajo desenmascararlos y desnudarlos ante el pueblo hasta obligarlos a abandonar la farsa infame.

Costará trabajo, pero hay que hacerlo sin cansarnos, sin dar tregua un solo momento a los traidores que pretendieron servirse del Partido Socialista para sus enjuagues de politiqueros y de farsantes.

¿Aprenderemos en adelante a ser más avisados, no tolerando en las filas a ambiciosos vulgares?.

EL USO DE LA

YERBA MATE

es altamente benéfico para la salud y la fortaleza física y mental de la raza

PERO...

a condición de que ellas sean absolutamente

PURAS Y NO CONTENGAN MEZCLAS NOCIVAS

COMPRE LA RIQUISIMA YERBA PARAGUAYA LEGITIMA

"VERA CRUZ"

Y QUEDARA SATISFECHO

PIDALA A SU ALMACENERO

ros del relevo nocturno, tan fantásticos hasta entonces, bruscamente reales ahora, dibujados con trazo enérgico, inolvidable, tal como obscuros héroes del trabajo, rodeados de repente de una aureola. Y el resplandor no se detenía allí, la claridad de aurora invadía las cercanías, sacaba de las tinieblas la falda de los Montes Bleuses, y mandaba sus reflejos hacia los tejados adormecidos de Beauclair, y se perdía en la lontananza, en la inmensa llanura de la Rumaña.

—Soberbia sangre es esta — dijo Jordán, que estudiaba en calidad por el color y por lo límpido del chorro.

Morfain gozaba del triunfo modestamente.

—Sí, señor Jordán, sí; el resultado es bueno, como se podía esperar. De todas maneras, me alegro de que haya venido usted a verlo. Ya no estará usted inquieto.

Lucas también mostraba interés por la operación. El calor era tan grande, que sentía el escozor a través de la ropa. Poco a poco todos los moldes se habían llenado, la arena fría del taller se había trocado en una charca incandescente, y después de coladas las diez toneladas de metal, todavía salió por la piquera, como tormenta final, un golpe enorme de llamas y de chispas; era que la máquina sopladora acababa de vaciar el crisol; y el viento pasaba libremente en ráfaga infernal. Pero ya se enfriaban los lingotes, la deslumbradora luz blanca pasaba al color rosa, al rojo y después al pardo. Habían cesado las chispas; el campo de azulejos y de espigas de oro estaba segado. Y rápidamente volvió a caer la sombra, las tinieblas inundaron el taller, el horno alto, las construcciones cercanas, mientras los faroles parecían que volvían a encender sus pálidas estrellas. Ya no se distinguió más que un grupo de obreros moviéndose vagamente. Petit-Da ayudado de dos compañeros, volvía a cerrar la piquera con un nuevo tapón de tierra refractaria, mientras callaba la máquina sopladora que se acababa de parar, para que fuera posible este trabajo.

—Y diga usted, Morfain, ¿no vuelve usted a casa a dormir? Supongo que sí.

—Ca, no señor; esta noche todavía me quedo aquí.

—¡Cómo! ¿Va usted a velar? ¡La tercera noche en blanco!

—No, hay una cama de campaña ahí, en el puesto de vigilancia, y se duerme en ella muy bueno: nos relevaremos, mi hijo y yo, cada dos horas de guardia.

—Pero es inútil, puesto que todo va muy bien... Vamos, Morfain, sea usted razonable; y vaya a acostarse en su cama.

—No, señor Jordán, no, déjeme usted obrar a mi gusto... Ya no hay peligro, pero prefiero verlo por mí mismo, hasta mañana. Es un antojo.

Jordán y Lucas tuvieron que dejarle allí, después de estrecharle la mano. Lucas iba conmovido; llevaba la impresión de un tipo noble, elevado; toda la historia del trabajo doloroso y dócil, toda la nobleza del largo trabajo abrumador de la humanidad, al llegar al descanso, a la dicha, comenzaba en los antiguos Vulcanos, que habían domado el fuego en los tiempos heroicos que recordaba Jordán, cuando los primeros fundidores reducían el mineral en un agujero cavado en tierra, donde quemaban leña. Aquel día, el día en que el hombre conquistó el hierro y lo labró, se hizo dueño del mundo, empezó la era civilizada. Morfain, vivía en él, silencioso, resignado, sacrificando sus músculos sin una queja, como en la aurora de las sociedades humanas. ¡Qué de sudor vertido! Qué de brazos cansados, quebrantados durante tantos siglos! Y nada cambiaba, el fuego conquistado seguía teniendo sus víctimas, sus esclavos que lo alimentaban, que se quemaban la piel para seguir domándolo, mientras los privilegiados de este mundo vivían en la pereza, en frescas moradas. Morfain, como un héroe legendario, no parecía siquiera darse cuenta de la iniquidad monstruosa; ignoraba que había rebeldes, que surgía la tormenta, siempre impasible, en su puesto mortífero, donde habían muerto sus padres, donde moriría él también, consumido, holocausto social de una obscura grandeza. Y luego, Lucas evocaba otra figura, la de Bonnaire, el otro héroe del trabajo, en lucha con los opresores, los explotadores, para que la justicia reinase, sacrificándose por la causa de sus compañeros, hasta quedarse sin pan. Toda esta carne de sufrimiento, ¿no había gemido bastante bajo la carga, no había llegado la hora de la emancipación del esclavo, admirable en su esfuerzo, al fin ciudadano libre de una sociedad fraternal, donde la paz nacería del justo reparto del trabajo y de la riqueza?

La ASOCIACION DE CONCESIONARIOS Y EMPRESARIOS DE OMNIBUS DE LA CAPITAL, que patrocina a las Empresas cuya nómina se detalla, en este día memorable para la clase trabajadora, se dirige al pueblo sin distinción de clases, credos ni ideologías, y agradece profundamente la cooperacion prestada por el mismo en pro del engrandecimiento de esta industria, y al reconocer el favor que su pueblo ha sabido dispensarle, hace fervientes votos para que todos unidos por un lazo fraternal luchemos con ahinco y decisión por el único objetivo que deben tener todos los pueblos de la tierra: UNION PAZ Y TRABAJO.

ALMAFUERTE
BELGRANO AUTORUS S. A.
BELGRANO-VELEZ SARSFIELD S. A.
BUENOS AIRES DE OMNIBUS
BUENOS AIRES-SAN MARTIN
CIUDAD DE BUENOS AIRES Ltda. S. A
CONSTITUCION-BOTANICA
12 DE OCTUBRE
EL RAYO
EMPRESA FITTIPALDI
FLORES-PATERNAL
FLORES-PALERMO
GFNERAL
GENERAL PAZ
GRAN OESTE
HURACAN
ITALO-ARGENTINA Nº 1
ITALO-ARGENTINA Nº 2
ITALO-ARGENTINA Nº 3
LA RECONQUISTA
LA ESTRELLA
LA IMPERIAL
LA NUEVA
LA PALMA
LA PATRIA
LA REPUBLICA
LIBERTAD
LUSO-ARGENTINA
LUIS MARIA SAAVEDRA
METROPOL
MONTE CASTRO
NUEVA CHICAGO
NUEVA POMPEYA
OMNIBUS DE BUENOS AIRES
PRIMERA JUNTA
PERGAMINO
RIO DE LA PLATA
ROSEDAL
SOCIEDAD ARGENTINA
SUD AMERICA
SUDAMERICANA
URQUIZA

Los impuestos municipales a la tierra

Los hechos— La jurisprudencia

Por SILVIO L. RUGGIERI

La suprema corte de la provincia de Buenos Aires, en fallo reciente, ha declarado ilegítimo el cobro de servicios municipales de carácter general, cuyo importe se liquida, para cada propietario, de acuerdo con el valor del suelo, excluídas sus mejoras. — Revoca la sentencia de una cámara de apelaciones, que reconoció la legitimidad del gravamen.

La publicación del presente comentario a esa resolución judicial se ha anticipado, en su mayor parte, en el último número de la excelente revista "Las Comunas"; lo reproduzco para su mayor difusión entre los compañeros de la provincia, a quienes interesa especialmente, y para destacar ante el Partido las dificultades legales que — como siempre — se oponen a la aplicación de un principio incorporado a nuestro programa de acción municipal.

Para el tribunal de casación, el impuesto o retribución de servicio general creado por la ordenanza de 1921, de la Municipalidad de Dolores, es ilegal, porque no se ajusta a las facultades que a las comunas atribuye una ley de la legislatura — la orgánica municipal; — poder, aquél, con atribuciones excluyentes — según la Corte — para fijar la materia impositiva de los municipios. La constitución del estado local sería, siempre según el fallo, la fuente inviolable de esas facultades legislativas.

No es nuevo el debate judicial sobre tan importante materia, aunque sí lo es en la provincia de Buenos Aires. La sentencia de la Suprema Corte tiene sus puntos de semejanza con otras de los tribunales de la capital, dictadas en causas en que fué considerado el impuesto general al suelo libre de mejoras, para los terrenos baldíos.

LA ORDENANZA DE IMPUESTOS DE DOLORES—

Según el orden impositivo creado por la Municipalidad de Dolores en 1921 y mantenido hasta 1927, los servicios municipales a costearse por los propietarios son: a) el servicio general; b) el de alumbrado; c) el de extracción de basuras, barrido y limpieza. Pero no todos los propietarios del partido quedan obligados al pago de esos tres servicios. El "general" afecta a todos los inmuebles (de la planta urbana, de la sección chacras y quintas y de la zona rural); el de alumbrado a las propiedades comprendidas en el perímetro en que se presta el servicio de luz pública; el de extracción de basuras, barrido y limpieza a las ubicadas en el radio en que se efectúa.

Para el cobro de la retribución se tomó como base la tierra, excluyendo el valor de las mejoras.

Para el impuesto general se divide la planta urbana en ocho zonas; en otras ocho la sección quintas y chacras y en seis la parte rural. Digamos en seguida que esa división se ha hecho teniendo en cuenta el valor medio del suelo — de su renta calculada — dentro de cada zona, y para liquidar el impuesto de manera uniforme y proporcional; el cuatro por ciento sobre la renta anual, tomando como base la atribuída a cada metro cuadrado en la planta urbana, a cada manzana en la sección chacras y quintas y a cada hectárea en la superficie rural.

Ejemplos:

Una finca urbana de 300 metros, a cuyo suelo se ha atribuído — excluyendo siempre el valor de las mejoras — una renta anual de 25 centavos el metro cuadrado, o sean, para todo el terreno, 75 pesos moneda nacional de curso legal, pagará por el servicio general, 3 pesos al año.

Una chacra de diez manzanas, con renta anual atribuída de 50 pesos la manzana, o sean, en total, 500 pesos, pagará 20 pesos al año.

Una fracción de campo de 500 hectáreas, con renta calculada de 15 pesos la hectárea (la más alta que fija la ordenanza; corresponde a la primera categoría), o sean 7.500 pesos al año, pagará, como cuota anual del impuesto, 300 pesos.

(El impuesto o retribución del servicio general corresponde, según el art. 3 de la ordenanza, a los servicios de hospital, asistencia pública, asilos municipales, higiene general, fomento de la cultura intelectual — especialmente bibliotecas — física y artística, policía, registro civil, juzgado de paz, fiestas, eventuales, conservación de calles y caminos, subsidios y a todo otro no circunscripto a determinado radio del partido).

El servicio de alumbrado se cobra por metro cuadrado, a cuyo efecto se divide el radio que lo recibe en tres grandes zonas, cuya delimitación se funda no sólo en el promedio de la renta del suelo, sino también en el distinto valor del servicio (intensidad de luz y número de focos) que en ellas se presta.

En cuanto al de extracción de basuras, barrido y limpieza también se liquida por la superficie de cada propiedad.

EL CONCEPTO DEL GRAVAMEN—

Como se ve, la única fuente que toma la municipalidad para cobrar sus servicios más importantes es la tierra, excluyendo sus mejoras. Pero nótese la mesura con que los municipes de Dolores han afrontado el problema impositivo: no han creado un impuesto general, en el que se confundan los servicios que la ordenanza califica específicamente, y con acierto, como "generales", con los de alumbrado, barrido, limpieza, etcétera. Los que desde un punto de vista conservador se llaman todavía servicios especiales — como serían, por ejemplo, los dos últimos citados: de alumbrado y limpieza — gravan solamente a los propietarios de inmuebles comprendidos en los perímetros en que, respectivamente, se prestan.

De acuerdo con ese criterio, dentro de la propia planta urbana abundan las propiedades eximidas de los impuestos de alumbrado y limpieza, por no alcanzarles el servicio municipal. Criterio conservador, se ha dicho, y con razón, porque tanto el alumbrado público como el barrido, la limpieza y la extracción de basuras aprovechan no sólo a los vecinos cuyas propiedades están ubicadas en el radio en que es de su acción municipal, sino también a los que residen fuera de él, y toda vez que físicamente hacen acto de presencia en la sección privilegiada de la ciudad.

El mayor número de servicios en determinado radio de un centro urbano repercute no sólo en el valor del suelo que lo comprende, sino también fuera de él. Es lícito, pues, desde el punto de vista teórico, de lo justo, que el gravamen municipal se extienda más allá del lugar donde se exterioriza el servicio, y siempre y cuando, como en este caso, bonifica el valor de la cosa imponible. El beneficio es efectivo para la propiedad inmueble; su valorización depende de factores externos, cuya influencia varía de acuerdo con su proximidad o con el alcance de su repercusión. Habría que referir, en extenso, la teoría de la renta del suelo para explicar la relación permanente y directa de ésta con el trabajo y el progreso sociales; nos remitimos en esta materia, a los trabajos de los grandes maestros: Ricardo, Stuart Mill, Marx, Henry George, Justo.

La municipalidad de Dolores ha querido condicionar la teoría a las posibilidades prácticas que le ofrecía la legislación de la provincia y el criterio dominante — sobre todo judicial — en materia de impuestos, tasas, retribuciones de servicios, etcétera. Aparecía, así, su ordenanza, jurídica y constitucionalmente inatacable; tímida en la parte que podía ofrecer, en su aplicación, mayor resistencia: en el impuesto que afectaba la renta inmobiliaria — excluída la de las mejoras — de todo el partido.

Prestan, los municipos, servicios que abarcan toda su jurisdicción territorial. El hospital, la asistencia pública, los asilos comunales, tienen sus puertas abiertas para todos los habitantes del partido; no hay radio que los aproveche especialmente, fuera de la influencia que su proximidad puede ejercer en el valor de la tierra; efecto, este, que en el caso particular estudiado se respeta por lo mismo que sanciona la relación del impuesto con la renta del suelo. Los servicios de registro civil, de juzgado de paz y de policía tienen el mismo carácter. La municipalidad de Dolores, por ejemplo, contribuía al tesoro de la provincia, en 1921, para los gastos de la policía local, con nueve mil seiscientos pesos anuales. ¿Cómo podría limitarse el impuesto, o la retribución, a los contribuyentes de determinado radio del ejido, sin caer en la irritante injusticia obligar a los menos al pago de servicios policiales que se prestan a toda la población, urbana y rural?

Es claro que el resto de los municipios de la provincia permanece fiel a las viejas fórmulas, persiguiendo a un número limitado de sus habitantes para el pago de los servicios no particulares; pero el relativo milagro que comporta cubrir su valor sólo ha sido posible, hasta ahora, mediante la arbitrariedad convertida en sistema, llenando las frondosas ordenanzas con toda clase de impuestos. Se han hecho maravillas de cutileza para conseguir el dinero luego aplicado — desgraciadamente casi siempre — en mantener parasitarias burocracias locales, y algunas veces — suficientes para justificar el abuso — a la prestación de servicios y realización de obras públicas de utilidad efectiva. El trabajo ha sido la víctima propiciatoria de ese desorden impositivo.

Para terminar con este capítulo, debe puntualizarse que la ordenanza de la municipalidad de Dolores no grava, para el cobro de sus servicios, el mayor valor del suelo, ni tampoco incorpora a sus disposiciones el principio de la progresividad, siempre discutible cuando se trata del pago de servicios locales; su régimen es el de impuestos proporcionales a la renta del suelo, excluyendo las mejoras; impuestos que, desde luego, se benefician con el aumento de dicha renta — efecto incontrolable del progreso colectivo — sin que esta circunstancia les atribuya el carácter específico de los gravámenes tantas veces proyectados — recuérdese, entre otros, el del ex presidente Sáenz Peña y los de la representación socialista en el parlamento de la Nación — sobre el mayor valor de la propiedad territorial.

Con sus impuestos a la tierra, la ordenanza comentada ha liberado de toda contribución para los servicios generales y los de alumbrado, limpieza, barrido y extracción de basuras, etc., la renta que corresponde a los valores incorporados al suelo en forma de edificación u otra clase de mejoras, como también al comercio y a la industria, eliminando, de esa manera, la doble imposición todavía vigente en gran número de municipalidades — entre las que se destaca, por su importancia, la de la capital federal — con la que se grava al propietario del inmueble y al mismo tiempo al ocupante que tiene comercio o industria, sin perjuicio de contribuir dos veces la misma persona si el comerciante o industrial que lo ocupa es al propio tiempo su propietario.

En la ordenanza, por último, queda equiparado, como consecuencia de la exclusión de todas las mejoras para fijar la base imponible, el terreno baldío y el edificado, con las sanas proyecciones sociales que tiene esa equiparación. (Temas conexos: baja en el precio de los alquileres; barrera opuesta a la especulación sobre los valores del suelo no edificado; acceso a la tierra por un ma-

DESPUES DEL DESFILE

VAYA A

DIVERTIRSE

EN EL

PARQUE JAPONES

AVENIDA ALEM Y CALLAO

BAILES POPULARES EN LA PISTA

TEATRO VARIEDADES
TREN ESCENICO
CATERPILLAR, Etc.

TEMPORADA DE INVIERNO. — ABIERTO TODOS LOS DOMINGOS DE TARDE

ENTRADA con derecho al teatro y una atracción — $ 1.00

Para prevenirse, con eficacia,

contra la inclemencia de la temperatura

"Ciudad de México"

presenta una notable variedad de artículos muy indicado

para el confort de su hogar,

todos de buena calidad y que ofrece a

precios muy atractivos

yor porcentaje de población como consecuencia de la falta de interés en el saneamiento de la que no ha incorporado mejoras).

LA RETRIBUCION IMPUGNADA.—LA JURISPRUDENCIA NACIONAL SOBRE IMPUESTOS MUNICIPALES A LA TIERRA—

De los gravámenes que la ordenanza hace incidir sobre el valor o renta del suelo, "sólo ha sido atacado el de "servicios generales", por contribuyentes de la zona rural".

No ha mediado impugnación, contra ese impuesto, por los propietarios de la planta urbana y de la sección chacras y quintas, ni por los de aquélla, tampoco, y en cuanto pudieran afectarios — como dueños de suelo edificado o de terrenos baldíos — las retribuciones por los servicios de alumbrado y de barrido y limpieza.

Subrayo esta circunstancia por el diferente alcance de los fallos de la justicia nacional, relativos a los impuestos comunales de la metropoli, y del que se comenta de la Suprema Corte de la provincia.

La Municipalidad de Buenos Aires sancionó, en 1923, la ordenanza que establece el pago del impuesto de alumbrado, barrido y limpieza "por todos los propietarios de inmuebles", a cobrarse sobre el valor atribuido a la tierra, excluyendo sus mejoras, en los padrones de valuación levantados por el departamento ejecutivo. A esos efectos se divide la ciudad en 67 zonas de distintos valores, desde 1 hasta 1.200 pesos el metro cuadrado. El monto del impuesto se fija en el 16 por mil anual sobre la tasación.

Caracteriza esa ordenanza — que se aparta en forma apreciable del concepto técnico y jurídico que contiene la que puso en vigor la Municipalidad de Dolores — en que el gravamen que crea corresponde sólo a los servicios de alumbrado, barrido y limpieza, afectando a todos los inmuebles de la ciudad. No contempla la retribución de otros servicios municipales, de prestación efectiva, cuyo beneficio no es posible particularizar. La ordenanza aplica sin restricciones el principio de la repercusión del servicio sobre la renta general del suelo; por eso no reduce la aplicación del impuesto a los inmuebles donde la acción municipal se manifiesta directamente.

Se ha dicho, con respecto a la misma, que so pretexto del impuesto de alumbrado, barrido y limpieza la Municipalidad creaba una fuente de recursos para fines distintos a los servicios que especialmente se citan. En el Concejo Deliberante se ha demostrado, con abundancia de números, que el producido probable del gravamen sólo alcanzaría a cubrir el valor de aquellos servicios y siempre que se incluyera en ese valor, como corresponde, no sólo su precio aparente, sino también los gastos anexos de toda acción municipal, gastos que se diluyen en el vasto engranaje administrativo.

Lo que es fundamental, en dicha ordenanza, es la total desgravación sobre los valores agregados al suelo en forma de edificación, como también para sus ocupantes con negocio.

La sanción del Concejo de Buenos Aires, que señalaba un progreso promisor para la vida edilicia de la gran ciudad, no alcanzó a discutirse en los tribunales, a pesar del ambiente de resistencia y hostilidad creado precipitadamente por propietarios incapaces de medir su propio interés, por una parte, y, por otra, por la prensa sistemáticamente dispuesta contra toda iniciativa no encuadrada en los moldes pretéritos de un orden social y económico superado por la creciente cultura técnica y política del país. Declaraciones judiciales contrarias al impuesto de alumbrado, barrido y limpieza sobre terrenos baldíos, incluido en la ordenanza del precedente período, decidieron a la mayoría de los concejales — cuyo apoyo anterior no parecía abonado por convicciones muy firmes — a dejar sin efecto la más amplia votada en 1923.

El impuesto judicialmente discutido lo establecía la ordenanza de 1º de abril de 1922. Según ésta (art. 2), la retribución de los servicios de alumbrado, barrido y limpieza se cobraría sobre la renta de las propiedades; agregando (art. 8) que los inmuebles cuyo valor excediera de cinco mil pesos y, la extensión libre fuera más del doble de la parte edificada, así como los terrenos sin edificación, serían tasados en su valor, debiendo pagar de acuerdo con una escala, fijada en otras disposiciones.

Se objetaba, a ese orden de impuestos, que en un caso se gravaba la renta total del inmueble, y en otro el valor de la tierra, disfrazándose, en este último, lo que en realidad era una contribución directa, ya percibida, en uso de atribuciones excluyentes, por el fisco nacional.

Acentúan el tono de sus palabras, los señores jueces, para condenar lo que para ellos era una grosera exacción.

"El nuevo impuesto que se pretende cobrar—decía el señor juez de la cámara civil segunda de la capital federal, doctor Helguera, refiriéndose al gravamen sobre el suelo no edificado — elocuentemente proclama que un formidable impuesto directo a la tierra ha sido creado contra los que quieren tener jardines o contra los que no pueden edificar por razones que sería necesario conocer en cada caso para juzgar si deben incurrir en el castigo de un impuesto confiscatorio... La misión de la justicia debe ser enérgica y decidida en casos como el presente..." Se trataba, en un caso, de un rico propietario de terrenos sin edificación; en otro, de un apellido muy difundido en nuestra aristocracia vacuna, indignado por la calificación de baldío — y su consecuencia: el valor del impuesto — a un jardín de diez mil o más metros cuadrados, en pleno centro de la ciudad, para esparcimiento... del reducido número de sus familiares.

Otro juez, el doctor Senillosa, blandiendo su tizona con no menos firme energía, expresa su adhesión al voto del preopinante — el doctor Helguera — que había tenido "por repugnante a la ley y a la constitución la innovación de origen socialista, en el régimen impositivo comunal, como el propio departamento ejecutivo y "La Vanguardia" lo tienen previsto."

En uno de esos fallos, el juez de la cámara primera, doctor Colmo, asume la defensa del impuesto municipal y observa, muy juiciosamente, que "la propiedad individual llevada al extremo de hacer posible el latifundio en una ciudad metropolitana como Buenos Aires, donde se ha ofrecido el espectáculo de grandes extensiones de tierra poco menos que totalmente improductivas, divididas y a veces convertidas en potrero, no es cosa de los tiempos en que vivimos. La propiedad es un derecho; pero está sujeta, como cualquier derecho, a las restricciones de interés público que impone la convivencia en sociedad; de ahí que sea también una función; responde a consideraciones y fines sociales, y mal puede clamarse contra ellas invocándose al efecto un derecho individual tan absoluto, que sólo se concebiría en una persona aislada o única." "Lo que es más extraño en el caso es que la resistencia emana de contribuyentes de lo más rico y económicamente poderoso; esto es, de quienes menos derecho tendrían para protestar, por lo mismo que son, proporción guardada, quienes menos sufren."

En síntesis, la declaración de ilegalidad del impuesto a los terrenos considerados baldíos, de la ordenanza de 1922, se funda en las siguientes razones:

a) Que la Municipalidad de la Capital no puede crear otros impuestos o tasas que los expresamente autorizados en la ley nacional 458, de 20 de septiembre de 1902;

b) Que el impuesto de alumbrado, barrido y limpieza no es propiamente un "impuesto" sino una "tasa", caracterizada por la relación permanente en que debe estar con el costo del servicio;

c) Que el gravamen al baldío, con la denominación de alumbrado, barrido y limpieza, establece en realidad un impuesto sobre la propiedad, relacionado con su valor y que gravita directamente sobre el inmueble como si se tratara de un impuesto territorial. Por tanto, importa una doble imposición con la contribución directa, excluida de la esfera impositiva fijada a la Municipalidad;

d) La tasa establecida no está en relación con el servicio, sino con el valor de los terrenos. El monto de la tasa debe calcularse prudencialmente, dentro de los límites que impone el valor del servicio; limitación prudencial que desaparece cuando el importe del gravamen se fija con relación al precio del suelo. La tasa de alumbrado, barrido y limpieza para los propietarios y comercio de inmuebles edificados toma como base la renta de la propiedad, "precisamente, según el fallo, porque la renta depende en parte de los servicios generales; calculada sobre el terreno, esa base deja de ejercer influencia alguna." (Voto del doctor R. A. Salvat.)

EL FALLO DE LA SUPREMA CORTE PROVINCIAL

Para el tribunal que ha declarado la inconstitucionalidad de la ordenanza municipal de Dolores, las comunas de la provincia no tienen otras atribuciones, en materia de impuestos, que las que expresamente les concede la legislatura. Fúndase esa opinión en lo que dispone el artículo 204 de la constitución local: "la legislatura deslindará las atribuciones y responsabilidades de cada departamento (refiérese a las ramas ejecutiva y deliberativa de la municipalidad), confiriéndoles las facultades necesarias para que ellos (los dos departamentos) puedan atender eficazmente a todos los intereses y servicios locales".

La interpretación por la Corte, del precepto constitucional, es dogmática y restrictiva. No dice el artículo que sólo la legislatura puede fijar las facultades de los municipios en materia de impuestos, como tampoco afirma el concepto — más aceptable que el de la Corte — de que aquéllos poseen las atribuciones que expresamente no les han sido negadas o no se han reservado a otro poder.

La constitución confiere a la legislatura la tarea "de deslindar las atribuciones y responsabilidades de cada departamento"; pero no es la sanción legislativa, por ese mandato, la fuente única de las facultades municipales. Los derechos fundamentales del municipio tienen su base en la propia constitución; emanan del poder constituyente y no del poder legislador; este último no puede modificar, restringir o negar atribuciones que aquélla ha reconocido expresa y directamente.

Si la constitución de la provincia declara en su artículo 205, que "es atribución inherente al régimen municipal... votar anualmente su presupuesto y los recursos para costearlo", y si en el 206 agrega que esa facultad no tiene otra limitación que la de que todo nuevo impuesto o el aumento de los que ya existen "necesitan ser sancionados a mayoría absoluta de votos por el cuerpo deliberante, aumentado para ese acto con un número igual al que lo componga, de los contribuyentes mayores en el municipio", ¿es posible admitir que esas atribuciones, así reconocidas, con la sola limitación señalada, necesitan pasar por el tamiz de la legislatura, con poder bastante para reducirlas en su alcance y aplicación? A nuestro juicio, no.

Unas son las atribuciones que reconoce el poder constituyente, y otras las facultades legislativas para dar a los municipios los medios conducentes a la efectividad de su derecho constitucional.

Agréguese a esto lo que el artículo 205 ya citado, establece a propósito de las facultades inherentes al régimen municipal: atribuye a éste el derecho "de dictar ordenanzas y reglamentos dentro de estas atribuciones" (las del mismo artículo), que, subrayo, no tienen nada que hacer con las del 204, de simple alcance reglamentario, para deslindar las funciones de cada rama municipal y como garantía de la realización jurídica y práctica de los derechos que explícitamente se reconocen a las administraciones comunales.

A mi modo de ver, y aún en el peor de los casos, aplicando una técnica interpretativa desfavorable para los municipios, nunca podría llegarse al extremo de desconocer las atribuciones que "la legislatura no les ha negado expresamente".

La Suprema Corte de la provincia no ha vacilado en llegar a ese extremo, adornando con principios teóricos, falsos desde luego, su defensa del privilegio territorial, que en este caso conspira no sólo, y como siempre, contra los intereses generales, sino también contra el bienestar de una comuna, a la que se niega el derecho de prestar los servicios que, por ley, se han declarado de su exclusiva incumbencia.

UNA CONFUSION RACIONALMENTE IMPOSIBLE

La Corte afirma, también, que "la facultad de crear "impuestos generales", destinados a sufragar los gastos necesarios "para el servicio público de la provincia", radica en el poder legislativo", según "la regla categórica del artículo 99, inciso 1o., de la constitución, de manera que cualquier impuesto que revista aquel carácter, como el territorial, por ejemplo, creado por otra autoridad que la señalada, carece de todo valor y no puede ni debe ser aplicado". Argumento, este, especioso y contradictorio.

Es cierto que la atribución de fijar impuestos generales para cubrir los gastos del "servicio público de la provincia" pertenece por entero al poder legislativo. Fuera extraordinario que cada municipio pudiera sancionar un impuesto general para toda la provincia y para costear los servicios pública y para costear los servicios públicos generales, de la misma. Pero, ¿qué tiene que hacer todo eso con un impuesto municipal, aplicable sólo dentro de un distrito municipal y para cubrir gastos de un servicio municipal?

El impuesto territorial que cobra la provincia es, sin duda, un gravamen destinado a sufragar los gastos del servicio público provincial; pero como la retribución de la ordenanza municipal de Dolores está circunscripta a los límites del distrito y no pretende destinarse al pago de servicios públicos provinciales sino locales, que presta la municipalidad, no se comprende cómo la regla del artículo 99, inciso 1o. de la constitución, puede invocarse para neconstitución, puede invocarse para negar la legalidad de un impuesto fijado para cubrir los gastos de servicios que la misma legislatura ha declarado de exclusivo resorte municipal.

Según el tribunal, no sólo no está expresamente referido el gravamen que se comenta en los que enumera la ley orgánica; tampoco incidiría el impuesto "sobre materia municipal que pudiera estar comprendido en la regla general del inciso 21 del artículo 52 de aquella ley, ya que por propia definición el impuesto de contribución directa es de exclusiva jurisdicción legislativa". Arbitraria, por supuesto, esta última definición; un impuesto territorial será de exclusiva jurisdicción legislativa toda vez que aplicado uniformemente en toda la provincia sirva para los gastos de los servicios públicos que se prestan por el gobierno general. Es lo que dice la constitución. Lo que no implica negar la legitimidad de un gravamen municipal que incida sobre la tierra, para costear un servicio local, de la comuna, que beneficie a la población y a la propiedad del distrito, mejorando su valor.

IMPUESTOS TERRITORIALES Y DERECHOS DEL MUNICIPIO

El artículo 52, inciso 21, de la ley orgánica, declara renta municipal "el producto "de cualquiera otra contribución, derecho o gravamen que impusiera el concejo sobre materia de carácter municipal" y sobre la que no pesase otro impuesto fiscal".

Véase, ahora, el artificio jurídico de la sentencia para negar que el impuesto de servicios generales municipales, de Dolores, pueda estar incluído en la citada disposición. Para la Corte, un impuesto territorial sólo puede establecerlo la legislatura; por lo tanto, no es materia municipal y, no siéndolo, no puede estar comprendido en el inciso 21, artículo 52, de la ley orgánica. Se trata, visiblemente, de una confusión de conceptos, que trataremos de aclarar.

No hay artículo de la constitución que declare de exclusivo resorte legislativo establecer impuestos territoriales. La legislatura tiene facultad excluyente para fijar impuestos, "sean o no territoriales", cuando se crean "para toda la provincia, de manera uniforme y para los gastos del servicio público de la provincia".

¿Qué entiende la Corte por "materia municipal"? ¿El impuesto en sí? ¿La cosa sobre que incide? ¿O el servicio cuyo costo se trata de cubrir con el gravamen?

Son tan precarias las conclusiones y fundamentos de la sentencia, que dejan al lector la sensación de que lejos de confundir el concepto de "materia municipal". Por una parte parece que el impuesto, en sí, es la "materia municipal"; por otros párrafos, ésta no sería precisamente el impuesto sino la cosa que debe soportarlo. Pero en parte alguna del fallo aparece el verdadero concepto de la "materia municipal", que no puede referirse a otra cosa que a "la función o servicios" que se pretende costear con el impuesto.

Lo que afirma el citado artículo 52, en su inciso 21, es que corresponde a la municipalidad, como renta exclusiva de la misma, el producto de toda contribución fijada para el pago de una función o servicio que por su naturaleza, o por su mandato expreso de la constitución de la ley, es de carácter local y se presta por el municipio.

Con poco esfuerzo habría encontrado la Corte esa explicación racional en el espíritu, si no fuera bastante su letra, del artículo 99, inciso 1o. de la constitución, por aquella misma citado.

Así, como los servicios públicos de la provincia deben costearse con impuestos uniformes en todo su territorio, sancionados por la legislatura, así los servicios municipales que no son de la provincia, que ésta no los presta, pueden y deben cobrarse por las administraciones locales, precisamente porque esos servicios constituyen materia municipal.

Es cierto que el artículo 52 de la ley orgánica ha agregado, a mi juicio irregularmente, la condición de que "no pese otro impuesto fiscal". Condición irregular, se ha dicho, porque si concurren un impuesto fiscal y otro sancionado por un concejo, sobre materia municipal, la incompatibilidad sólo puede resolverse con la declaración de ilegitimidad del primero, de la misma manera que no sería legítimo el gravamen municipal si se refiriese a materia de resorte provincial, como en el caso de un servicio que presta la provincia. Pero aun aceptando la condición — de constitucionalidad discutible — del artículo 52, lo que se ha demostrado en el expediente fallado por la Suprema Corte, con abundante prueba de hechos y demostraciones periciales sobre el régimen financiero de la municipalidad demandada, es lo siguiente: a) que los servicios a cobrarse con el impuesto son municipales; b) que son efectivos; c) que no los presta la provincia; d) que su costo real es superior al producido del impuesto impugnado; e) por último: que la provincia no cobra ningún gravamen para el pago de esos servicios.

Con una prueba de ese calibre, ante cuya evidencia se rindieron el juez de primera instancia y la cámara de apelaciones, no se explica cómo la Corte pueda desconocer, en este caso, la aplicabilidad del artículo 52, inciso 21, de la ley orgánica, cuyos términos no se prestan a los juegos de interpretación que tan pródigamente han agitado media docena de terratenientes del viejo distrito municipal de Dolores.

LA "REGLA UNIVERSAL" PUESTA AL SERVICIO DE LOS PROPIETARIOS—

El broche de oro del fallo judicial sería el argumento de que un impuesto co-

AHORRE DINERO:

EL CANTO RODADO "ROCCA"

MINERAL ARGENTINO, EXTRAIDO DEL RIO URUGUAY, PROVINCIA DE ENTRE RIOS

por su riqueza cuarzosa

lavado perfecto

variedad de tamaños

precio económico

FABRICA LAS MEZCLAS Y HORMIGONES DE MAXIMA

Compacidad - Resistencia - Rendimiento - Economía

Entregas directas en el Espigón de la Dársena A - de Puerto Nuevo

ELIAS N. ROCCA & HNOS.

(Casa Argentina)

UNION TELEF. 1371, AVENIDA
" " 4955, "
COOP. TELEF. 3843, CENTRAL

BALCARCE 150

BUENOS AIRES

no el atacado violaría, en última instancia, "la regla universalmente reconocida de que no puede gravarse la misma cosa o bien (aquí parece que "la cosa" o "bien", sería "la materia") con dos impuestos de la misma naturaleza como sería en este caso".

Lo que no se ha demostrado es la concurrencia de dos impuestos de la misma naturaleza sobre la misma cosa. Pero es un progreso en el criterio de la Suprema Corte la afirmación de que no basta, para que sea ilegal un impuesto, la doble incidencia sobre una cosa determinada; es indispensable que los dos impuestos sean "de la misma naturaleza".

Tampoco es suficiente — y refuto de antemano cualquier sutileza que pudiera oponerse a nuestro comentario — para que dos impuestos sean de la misma naturaleza, su coincidencia en incidir sobre una misma cosa. Ni tampoco conforma "la misma naturaleza" la estructura exterior del impuesto.

Son principios teóricos o situaciones de hecho, en este caso de fácil probanza, las bases determinantes de la identidad o diferencia de dos impuestos. Para nosotros, cuando se prestan dos servicios distintos, beneficiando amboos a un vecino o a su propiedad, cada uno de esos servicios se cobra con un impuesto, constituyendo así dos gravámenes — iguales o no en su forma o por la cosa sobre que inciden — es de toda evidencia que no son de la misma naturaleza. ¿Por qué habrían de serlo si corresponden a servicios distintos, que se prestan sin ninguna relación entre sí, a beneficios que se miden por separado y que, por añadidura, como en este caso, son atendidos por poderes públicos independientes, de jurisdicción no semejante? ¿Podrá argumentarse, a mérito de esa "regla universal" tan socorrida, que so pretexto de pagar uno de los dos servicios el beneficiario de ambos no debe abonar el otro?

La ciega aplicación de la "regla universal" haría imposible la existencia de la mayor parte de los impuestos. La propia provincia quedaría inhabilitada para cobrar algunos de los que establecen sus leyes. La legislatura ha sancionado, por ejemplo, un impuesto de contribución territorial, otro de caminos y un tercero agropecuario, liquidados todos sobre el valor de la propiedad raíz. ¿Ha aplicado o aplicaría la Corte la regla universal para declarar ilegítimo el cobro de algunos de esos gravámenes? Ha desaparecido ahora el impuesto agropecuario, pero subsiste el de desagües, para importantes zonas de la provincia, y liquidado también sobre el valor de la propiedad.

La regla universal es una mentira legal siempre que no se invoque para los casos, muy raros, de impuestos que en realidad no se distinguen no sólo en la forma de su aplicación, sino también en su concepto y en el destino de su producido. La Corte, sin duda, creerá que puede concurrir el cobro de impuesto de caminos con el de contribución directa y el de desagües, liquidados sobre el valor de los inmuebles, porque responden a fines distintos: uno a pagar los gastos de conservación y mejoramiento de caminos; otro para los servicios generales de la provincia; el tercero para los especiales de desagües. Aunque — en la mayoría de los casos — el propietario que paga el impuesto de caminos no tiene la fortuna de ver, en su vida de dueño de la tierra, una sola cuadrilla provincial arreglando los caminos que sirven a su propiedad, o bien el vecino de los costosos canales de desagües comprueba cómo esa gran obra pública, que tanto dinero le cuesta anualmente, llena generosamente sus campos de agua, inutilizándolos, por meses, en lugar de evitar la inundación o apresurar su salida.

A mérito de la regla universal, aplicada a la manera extraordinaria del fallo que se comenta, los municipios tampoco podrían cobrar el impuesto de alumbrado, ni el de barrido y limpieza, ni el de conservación de calles, de monto y proporciones distintas, pero liquidados todos sobre el precio de la propiedad, tomado en su valor concreto o en su exteriorización o base de renta. Resultarían incompatibles no sólo entre sí, sino también con el provincial de contribución directa. Es claro que para esos impuestos la incompatibilidad no tiene firmes cimientos, porque aun cuando graviten sobre el valor o renta de la propiedad, corresponden a servicios distintos, no ajustándose, por lo tanto, al concepto de "misma naturaleza". Precisamente lo que ocurre con el impuesto que la Corte, equivocadamente, declara ilegal.

LA DEFENSA DE LOS DERECHOS MUNICIPALES

La defensa de la Municipalidad pudo aducir, con buen sentido jurídico, en el respectivo expediente, que todos y cada uno de los servicios referidos en el artículo que fija la retribución, a liquidarse sobre el valor del suelo, excluídas sus mejoras, son típicamente municipales. Los servicios de hospital y asistencia pública están autorizados por el inciso 11, artículo 47 de la ley orgánica, y costaron, en el año, sin contar los subsidios de la provincia y de la Nación, más de quince mil pesos. El inciso 6 del mismo artículo declara que es atribución municipal establecer "casas de corrección y de trabajo", y en ejercicio de esa facultad se mantiene un establecimiento de menores abandonados, en el que gastan dos mil cuatrocientos pesos anuales, aparte de la suma que en concepto de subsidios se destina para asilos de instituciones particulares. El inciso 17 habla de "auxiliar a los jóvenes pobres para procurarse un arte u oficio", y cumpliendo con ese deber se ha creado, por ordenanza, una escuela de arte, que cuesta al tesoro municipal cinco mil quinientos cincuenta pesos al año; además de la contribución a las bibliotecas populares del distrito, de seiscientos pesos. El inciso 16 impone la obligación de "contribuir al desarrollo de la educación común"; cumpliéndola, la Municipalidad entrega, cada año, al consejo escolar, dos mil cuatrocientos pesos, destinados a la compra de ropas y útiles para los niños pobres. El artículo 205, inciso 4, de la Constitución, dispone que el régimen municipal tendrá a su cargo, además del ornato y salubridad, "los establecimientos de beneficencia que no estén a cargo de sociedades particulares, las cárceles locales de detenidos, y la vialidad pública", y apoyado en ese artículo el poder ejecutivo toma anualmente de las rentas municipales nueve mil seiscientos pesos, para pago de los gastos de la policía local. Para los servicios relacionados con la vialidad, el municipio gasta más de diez mil pesos en cada período anual, y así, semejantes a aquéllos, otros renglones.

Si todos los referidos son servicios municipales, si constituyen "materia municipal", no caben dudas sobre la atribución de la comuna para cobrarlos mediante contribuciones, cuya estructura pueden fijar a su voluntad, sin otras condiciones y limitaciones que las impuestas para el procedimiento de su sanción. Ni la Constitución, ni ley alguna de la legislatura han fijado normas para la organización de los impuestos, retribuciones o tasas municipales; la autonomía municipal, en esa materia, conserva todo su imperio. Constituye un abuso, pues, la invasión del poder judicial no sólo para trazar reglas impositivas — y hasta ahora no ha evidenciado capacidad para señalarlas — sino también para desconocer las que se ha dado, por propio arbitrio, cada municipalidad.

Me considero eximido de ahondar el estudio sobre si el impuesto municipal puede incidir sobre el valor del suelo, excluídas sus mejoras, porque la negación de ese supuesto — referida en los fallos de los tribunales de la capital — no se ha repetido por el superior de la provincia, que considera suficiente, para no reconocer ese derecho, que se grave la propiedad raíz (?). Sólo dejaremos constancia que negar la legitimidad del impuesto, importa tanto como desconocer el derecho de los municipios para beneficiar con la exclusión de todo gravamen la obra de progreso y bienestar de sus habitantes. Hay jueces, sin embargo, con valor para abroquelarse en la defensa de esa herejía.

EL CAMINO A SEGUIR

Digamos, por último, que si cunde el recelo, entre las comunas de la provincia, para el cobro de sus servicios efectivos mediante tasas o retribuciones expuestas a fallos como el que mueve este comentario, deben encauzar sus esfuerzos en conseguir de la legislatura la modificación de su ley orgánica, con la incorporación de cláusulas que hagan imposibles las interpretaciones restrictivas de los derechos inherentes al régimen municipal. Habrán contribuído, de esa manera, a destruir el absurdo de que las comunas estén gobernadas por el peso muerto de los pobladores rurales, con derechos políticos para la administración del distrito, y, especialmente, de los intereses urbanos, pero sin obligación alguna, según el fallo de la Corte, para el pago de los servicios que abarcan toda su jurisdicción. Y contribuirán, también, a que se legitime, por declaraciones expresas, el cobro de sus servicios con impuestos sobre la tierra libre de mejoras; vale decir, el derecho de tomar parte de los valores o renta del suelo determinados por el trabajo social, por la obra de los poderes públicos y, en parte apreciable, por la de los propios municipios, con los servicios regulares y permanentes comprendidos en su esfera de acción.

Si las nuevas disposiciones sobre impuestos no bastaran para traer ese resultado, será necesario trabajar por la separación del gobierno rural del urbano, como lo propicia el programa socialista sobre régimen municipal.

LA POSITIVA

COMPAÑIA ARGENTINA DE SEGUROS

FUNDADA EN EL AÑO 1896

SARMIENTO 364 - BUENOS AIRES

Secciones habilitadas:

VIDA

INCENDIO

AUTOMOVILES

Caja de Ahorros 5 %

Seguros vigentes más de $ 150.000.000

Seguros pagados más de $ 24.000.000

1º DE MAYO

Homenaje de la Casa Bagley a la Fiesta del Trabajo.

El progreso siempre creciente de la CASA BAGLEY y su potencialidad y renombre, son la consecuencia de muchos años de labor inteligente y perseverante. Significan un gran Triunfo del trabajo.

BAGLEY

laborioso obrero de la industria, es el fundador de la más grande fábrica de GALLETITAS de Sud América, donde centenares de trabajadores labran, satisfechos y en buenas condiciones, sus respectivos bienestares.

Lã Casa BAGLEY

introductora también del excelente TE que lleva su nombre; se complace en enviar su cordial saludo a todos los trabajadores del país.

JARABE NEGRI

De suma eficacia para combatir todas las clases de tos y especialmente la **TOS CONVULSA**

La calma inmediatamente, la suprime por completo y salva al niño de tan atroz dolencia

Es uno de los pocos medicamentos aceptados por éstos por su

Sabor Dulce, Suave y Agradable

EL

JARABE NEGRI

asegura una rápida curación en todos los casos.

Infaltable en todo hogar y hospital.

En venta:

Droguería de LA ESTRELLA Ltda

DEFENSA 215

sus Secciones y toda buena Farmacia

UNION
"
COOP. TEL

FIGURAS SOCIALISTAS

Por Alejandro Castiñeiras

1850 - PABLO IGLESIAS - 1925

Murió Pedro en tierra ferrolana tan pobre como había vivido. Quedó Juana, su esposa, más pobre aún. Con Juana quedaron dos niños. Tenía uno de ellos nueve años y el otro seis. Con la muerte de Pedro faltó el mendrugo y en la calle quedaron la desventurada viuda y sus dos hijos. No había en el lugar parientes que pudieran socorrerla ni trabajo con que ganar honradamente el sustento. ¿Qué hacer? Pensó Juana en un tío que vivía en Madrid. Vagas eran las noticias que de él tenía; pero, como la situación exigía una apremiosa decisión, al encuentro del tío salieron la mujer y sus dos hijos. Iniciábase así para aquel decapitado hogar un vivir lleno de angustias y así, también, da infortunado comienzo la vida de un gran hombre.

No había por aquellas épocas ferrocarril para ir a Madrid y, lo que es peor, ni dinero con que hacer más llevadero y fácil el viaje. Pero había que huir de la miseria a toda costa y, por la carretera, tragando polvo y con el atadillo a cuestas, emprenden su larga y triste peregrinación Juana, Pablo y Manuel. ¡Tremendo esfuerzo! No faltaron, por cierto, carreteros piadosos que hicieron menos cruel la caminata llevándolos algún trecho, ubicados como fuera posible, entre las mercancías, "entre fardos y cajas". Para la viuda era aquello un interminable calvario; para los niños, extraordinaria aventura, estupendo paseo por tierras y pueblos desconocidos, contemplados con regocijada inconciencia.

Llegan, por fin, a Madrid, y en la gran capital, Juana y sus hijos se pierden en medio de un tráfago mareante y hostil. ¡Santo Dios!... ¿Dónde hallar al tío? Después de mucho andar y averiguar, fatigados por la rebusca, dan con la casa en que debía parar Unos minutos de alegría y luego una terrible noticia da por tierra con las esperanzas de los desesperados peregrinos:

—Ha muerto, señora...

Como quien huye de una calamidad se alejó Juana del portal llevando a la rastra a sus pequeñuelos para perderse sollozando en la inmensidad de un Madrid indiferente. Acurrucados en un umbral los sorprendió la noche, hambrientos, desfallecientes, clamando un socorro que nadies escucha. Estrujan los niños las deshilachadas polleras de la madre que, desencajada, atisba por entre las sombras de la noche el golpe que ponga término a su desdicha. "..La infelicísima Juana, sin pan, desamparada, desfallecida, en total derrota, llegó a tender la mano a los transeúntes implorando una limosna. ¿Os imagináis a una triste mujer, cubierta con miserables ropas negras y acompañada de dos escuálidos niños acogidos los tres a las tinieblas de la noche, suplicar al que pasa que se desprenda de una pequeñísima moneda? Imaginad también que una de las dos criaturas era Pablo Iglesias".

* * *

Esta dramática escena que parece arrancada de algún relato gorkiano constituye el doloroso preámbulo de una vida bien calificada de heroica. Heroica, porque desde sus mendicantes comienzos una voluntad de hierro la enderezó por los caminos de la gloria; heroica, porque no hay otra que la iguale en grandeza moral; heroica, porque el peso abrumador de la miseria no extinguió en ella la esperanza de alcanzar una soñada perfección; heroica, porque supo extraer del propio dolor el sublime idealismo con que amenguar el dolor ajeno. ¡Vida heroica y ejemplar la de Pablo Iglesias!

* * *

Llevando ya en su rostro las huellas bien visibles y precoces de su infortunio, resignado y andrajoso entró Paulino en el hospicio. Sobrados títulos tenía para ser admitido. Allí, bajo la mirada fría e inquisidora del regente comenzaría una nueva vida y un rudo aprendizaje. Dejemos que su pluma, limpia de toda retórica, evoque aquellos tristes días de encierro: "La separación de mi madre me afectó mucho, tanto, que me quedé como atontado de puro triste. No comía casi nada. Mis primeros meses del Hospicio fueron de un efecto aplastante. Parecía yo un autómata. Había que barrer, barría; había que ir a misa, iba. Perdí el apetito hasta el punto de no comer casi nada. Así llegué a caer en una debilidad tan extrema que varias veces, en la iglesia del Hospicio, entre el olor de la cera y el calor, me dieron unos mareos que creí morir. Mis amistades allí fueron muy escasas, porque, no gustándome jugar, sólo me quedaba la compañía de los niños que tuvieran como yo, afición a la lectura. Era mi diversión favorita el leer. Durante las horas de recreo nos reuníamos en corro algunos muchachos y leíamos toda la literatura barata que se vendía en un puesto de la plaza de la Cebada: "Simbad el marino", "Doña Blanca de Navarra", "El marqués de Villena", publicaciones que costaban unos cuatro cuartos cada una. . En el Hospicio aprendí también las tristezas del hospital. En la enfermería del Hospicio estuve dos veces: la primera, a la vez que mi hermano, y la segunda me trasladaron al hospital... por equivocación...".

No hagamos menuda reseña de todo lo que le ocurrió entre las sombrías paredes de aquel Hospicio. Soportando el áspero genio del regente que "maltrataba a todos igualmente", allí, por primera vez, floreció su rebeldía burlando la guardia para correr el encuentro de su madre y pasar a su lado una Nochebuena. ¡Grave delito, espantable violación del carcelario régimen hospiciano! "A los dos o tres días, con la tristeza natural en un niño volví al Hospicio y el regente sin comprender el móvil de mi acción, me pegó unos cachetes, me dijo una porción de groserías y me amenazó con mandar a la Guardia Civil que me trajese si reincidía en mi escapatoria. A pesar de esta amenaza, convencido de que no podía sufrirle, me escapé otra vez y ya no volví más...".

Conquistada la codiciada libertad, comienza para Paulino una nueva vía crucis. Había que ganar algún dinerillo para ayudar a la madre. Va de taller en taller suplicando trabajo hasta hallarlo, por dos míseros reales de jornal, en una imprenta de la calle de la Manzana, donde se tiraba un periódico titulado "Diario Universal". Poco tiempo paró en la precitada imprenta, porque, acicateado por un ferviente deseo de progresar, se lanzó a la rebusca de una mejor remuneración, con renovada fe. Y, una vez más, cedamos la palabra a Iglesias, que él sabrá, mejor de lo que yo pudiera hacerlo, darnos fiel relato de aquellos tiempos de miseria y de lucha en los que su naciente carácter y su viva inteligencia adquieren un vigor extraordinario. "He sido muy explotado. Sin embargo, así como la explotación vuelve resignados a otros, a mí me inspiraba deseos de aprender de prisa mi oficio para poder ayudar al sostenimiento de mi madre. Como en aquella imprenta no progresaba lo que mi deseo quería, me fui a otra, en la calle del Limón, donde ya ganaba cuatro reales. Recuerdo que el dueño tenía un jardincito y nos ocupaba lo mismo en componer páginas del "Quijote" que en barrer y sacar agua de un pozo para regar las plantas. La falta de costumbre en tan ruda faena y la debilidad en que me había sumido mi deficiente alimentación, hicieron, que una vez, a consecuencia del esfuerzo realizado pozando, me pusiera tan malo que me parece que me negué a volver a sacar agua y que le dije al dueño que aquello no era de mi obligación. De allí me fui a otra imprenta situada en la calle de la Bola, donde se hacía "El Consultor de los Ayuntamientos" y el famoso "Diccionario de Alcubilla" y donde mi jornal subió a cinco reales. Desde aquella imprenta me fui a la de Espinosa, en la plaza del Conde de Miranda, en donde recuerdo haber trabajado en un tratado de Química de Ramón Torres Muñoz de Luna y en unas matemáticas de Cortazar, padre, al cual llevé pruebas muchas veces. Era tal mi afición por aprender el oficio, que en cuanto se ausentaba el regente, le pedía a un oficial que hacía cálculos que me permitiese hacerlos, y algunas veces con tan poca suerte que el regente me sorprendió haciéndolos, y en vez de alentarme, me reprendía y me mandaba a mi obligación. Fui luego a parar a la calle de Valverde, a otra imprenta, donde recuerdo que se hacían "La Iberia" y "La Soberanía Nacional". Fui admitido como chico, con un jornal de dos pesetas. Millán, que estaba de oficial allí, se fué a la imprenta de un tal Julián Peña, y debió hablarle a éste de mí y de algún otro, porque nos propuso irnos con él. Aceptamos, y entré en uno de los sitios en que más explotado fuí.

"Si yo fuera capaz de odiar, que nunca lo he sido, habría odiado a aquel Peña que, por lo demás, era un excelente padre de familia, un buen tipógrafo y un hombre honrado. Sólo le faltaba corazón para sus operarios. Tenía yo entonces quince años y empecé a trabajar a destajo. Valiéndose de que, con motivo de la sublevación de Prim, se había suspendido la publicación de muchos periódicos y de que, a consecuencia de esto, había muchos tipógrafos parados, y apoyándose en la circunstancia de mis pocos años, quiso rebajarme el precio de las líneas. Así, las de un periódico de cocina que se hacía en su casa, y que eran a siete reales el ciento, quiso pagármelas a seis; unas fábulas del barón de Andilla, que debían habérseme pagado a cinco, quiso pagármelas a cuatro. Al negarme

yo a sus pretensiones, me dijo con toda sangre fría: "Tú verás si te conviene más estar parado que cobrar mis precios. Que más te da, si eres un chico". A lo cual yo le repliqué: "Soy un chico por la edad, pero un hombre por mi trabajo y mis obligaciones, pues tengo que mantener a mi madre y a mi hermano". Creo que estuve unos días parado, hasta que me decidí a dejarme explotar, y valiéndose de mi falta de relaciones y de la crisis porque atravesaba el oficio, me pagó a los precios que le dió la gana... Allí compuse también una gramática latina de Miguel, y recuerdo, por cierto, que otro oficial, un viejecito, se hacía tres páginas diarias; otros dos oficiales de más categoría que aquél y que yo se hacían cuatro cada uno, y yo me componía cinco.

"Estábamos divididos en tres categorías. Se quiso rebajar el precio de doce reales el ciento que cobraban los de la primera categoría, y con este motivo se suscitó una huelga. Aunque con los de mi categoría no se metió nadie, yo, por instinto de solidaridad, hice causa común con ellos, y como sólo otro y yo nos mantuviéramos firmes, pues los demás se allanaron a todo, me echaron a la calle. Entonces pasé una de las varias temporadas de paro porque he atravesado en mi vida de obrero, con sus consecuencias de hambre y de frío. Me acuerdo que por ser aquel invierno muy crudo, llevaba para abrigarme, debajo de la blusilla una mala chaqueta, y debajo del chaleco, un forro de periódicos."

* * *

Con una experiencia conquistada a fuerza de golpes, bien templado el espíritu y dispuesto el ánimo para los más grandes combates y empresas, Paulino, el escuálido muchacho del Hospicio, se convierte en Pablo Iglesias, y la corrompida política española cuenta ya con el hombre capaz de dignificarla y el proletariado ibérico con el guía seguro, con el organizador admirable, con el apóstol cuya enardecida fe orienta el movimiento político de los trabajadores fundando el Partido Socialista español. Desde aquel instante en que, apenas cumplidos los veinte años, se alista con entusiasmo en la sección de tipógrafos de la Federación Madrileña de la Asociación Internacional de los Trabajadores, hasta el día de su muerte, Pablo Iglesias consagró devotamente sus días y sus noches, durante medio siglo, a la causa de la clase trabajadora. Por ella gustó el sacrificio, por ella padeció cruenta persecución, por ella y para ella vivió esa su vida heroica de monje laico. Enumerar todo lo que por ella hizo, hacer crónica del empeño que puso en esclarecerla o lo que por su liberación sufrió, demandaría un espacio que no ofrece esta semblanza, fragmentaria evocación y no historia prolija de la vida del "abuelo"

* * *

Para poder apreciar debidamente la obra gigantesca de Pablo Iglesias es necesario conocer el medio político y social en que le tocó actuar. Sólo así podríamos admirar como del fondo de una época caótica y decadente emerge su gallarda figura de agitador con las características propias de un gran apóstol consagrado al bien del pueblo. De lo contrario, no sería posible avalorar en toda su magnitud el titánico esfuerzo que ha tenido que realizar para imponer sus ideas, donde las ideas constituían un delito, y encauzar el movimiento obrero español, originariamente inclinado a ideologías que perturbaron y perturban su progreso político, económico y moral.

Pero, ¿cómo registrar en pocas líneas la historia de España que va de 1850 a 1906, o sea, desde el año en que nació Pablo Iglesias (18 de octubre de 1850) hasta el día que el pueblo lo eligió como representante suyo en el Ayuntamiento? Quizás bastaría decir que en la España de aquel entonces como en la España de hoy sólo había dos poderes omnipotentes: el clero y el militirismo. Por qué desde la hora en que las huestes frailunas de Zumalacarregui dejaron de ensangrentar tierra española hasta que vino la restauración con el pronunciamiento de Sagunto y con ella la política nefasta de Alfonso XII y la de los gobiernos de Cánovas del Castillo, Sagasta, etc., sólo el relámpago de la república — que contó con hombres de positivo valer y bien inspirados, pero roídos los unos por un condenable individualismo y faltos los otros de la indispensable energía y carentes todos de la debida unidad doctrinaria — sólo el relámpago de la república, como llevo dicho, alumbró el tenebroso escenario de la política española, reanimando el decaído espíritu popular. Durante todo ese largo y lamentable proceso de descomposición política y social, durante esa interminable noche en que el pueblo parecía dormir un sueño eterno, tres grandes figuras animan los acontecimientos de tan triste época: Pi y Margall, que calumniado y combatido levanta su voz de protesta contra la guerra de Cuba y contra la insolente intromisión militar en los asuntos del Estado; Joaquín Costa, el gran repúblico que desde su retiro de Graus clama con acento desgarrador por la revolución que limpie su tierra de los mil traficantes que la arruinan; y Pablo Iglesias, amorosamente consagrado a la magna empresa de organizar políticamente al proletariado español, despertando su conciencia de clase con la visión deslumbrante de un nuevo mundo basado en la justicia y el derecho.

Agobiada por la herencia de un pasado que ya sólo sobrevivía falsificado en la pésima y enervante literatura oficial; empobrecida por la desorbitada y corruptora acción de los politiqueros profesionales; esquilmada por las descabelladas empresas guerreras y enferma moralmente por el absolutismo ignaro de la iglesia, España se debatía impotente sofocada por una tradición que cerraba herméticamente las puertas a todo sano intento renovador. Pablo Iglesias emprende la cruzada salvadora, rompiendo los cerrojos y abriendo las ventanas de par en par para que un soplo tonificante de aire puro renueve la asfixiante atmósfera.

* * *

Se ha dicho que Iglesias tuvo que hacerlo todo en España. Es exacto. No sólo pelear denodadamente contra los dos grandes sectores de la clase dominante — gobernantes ineptos y capitalistas retrógrados y rapaces — sino también, y ésta debió ser para él la tarea más pesada y desagradabe, presentar franca lucha a los malos pastores entronizados en las filas proletarias. Existía el enemigo, pero no el ejército para combatirlo con éxito. Había, pues, que formarlo.

No es esta la ocasión de historiar el movimiento obrero en España que ofrece más de un aspecto que lo caracteriza y distingue del de otros países. Pero sí diré que el pernicioso individualismo anárquico había echado hondas raíces dentro del incipiente gremialismo ibérico. Urgía, por lo tanto, comenzar por librar al proletariado de la inconducente fraseología revolucionaria que las ácratas utilizaban — en España como en ninguna otra parte — con fines proselitistas en las regiones de más densa y explotada población obrera. Había que encauzar la corriente obrera por las sendas del socialismo, capacitándola gremial y políticamente. Y esto fué lo que Pablo Iglesias supo hacer con exaltada fe y singular espíritu de sacrificio. Todo se utilizó para quebrar su empuje: desde la calumnia solapada hasta la provocación hiriente y directa. Rechazado primero y ofendido después, por el congreso obrero de Barcelona (23 de septiembre de 1881) en el que predominaba la tendencia anarquista; acusado violentamente en 1892 de ser poco menos que un traidor y un infame; soezmente insultado por los pasquines libertarios — y algunos sindicalistas — Pablo Iglesias supo, en estas ocasiones como en otras, desbaratar con inteligencia y pasión las burdas intrigas de sus adversarios. Refiriéndose a uno de estos desventurados episodios escribe Fidel en su folleto "Pablo Iglesias en el Partido Socialista": "Después de oír con serenidad estoica aquel conjunto de infames calumnias, cuando se disponía rebatir una por una cuántas falsedades se habían vertido con manifiesta mala fe, los señores republicanos y anarquistas, los demócratas, los "autónomos", los iniciadores de la controversia, pretendieron ahogar su voz, en medio de una gritería salvaje. La treta les salió fallida. Dominando con arranques de viril elocuencia y acentos de verdad irrebatible aquel tumulto ensordecedor, se hizo escuchar y arrastró tras de sí la opinión imparcial y sensata, demostrando la falsedad de las acusaciones personales que se le habían dirigido y dejando a los cobardes acusadores en el bajo y ruin puesto que les correspondía ocupar por su vileza.

Algunas otras poblaciones han sido teatro de hechos parecidos, aunque no semejantes y en todas ha salido triunfante por la verdad de sus palabras, por la exactitud de sus conceptos y por la serena energía con que desarma a sus detractores". Todo fué estéril. Contra la fuerza brutal de los de arriba o la inconciencia suicida de los de abajo, Pablo Iglesias impuso su inquebrantable decisión, su enorme y contagiosa fe socialista. La historia del partido en España no es más que la accidentada historia de su vida. "Fué el padre y el abuelo del socialismo español". Desde aquel instante en que, conjuntamente con un reducido grupo de compañeros, fundara, el 2 de mayo de 1879, el Partido Socialista — en forma secreta por las circunstancias — hasta poco antes de su muerte, no hubo acto o episodio partidario, más o menos importante, en el que no haya participado.

En las condiciones más precarias, esquivando toda suerte de obstáculos, recorre España difundiendo con ejemplar fervor los principios socialistas, organizando gremios, aconsejando, escribiendo, asumiendo cuando llegaba el momento, toda la responsabilidad en los graves conflictos obreros. Funda con Lafargue, a quien conoció después de la Comunne, el primer periódico obrero de España — "La Emancipación" — y en 1886, "El Socialista", valiente órgano del partido del que no sólo fué director y redactor durante muchos años, sino también componedor, cuando no las tres cosas a la vez. Y ya en la vejez, quebrantada su salud, Pablo Iglesias proseguía infatigable, desde su retiro, la ardua tarea de orientar al proletariado con su pluma, con su palabra, con su enorme experiencia, con su apostólico e inextinguible entusiasmo. Siempre el mismo vigor, siempre la misma firmeza, siempre la misma bondad, rectitud y lucidez que inmortalizaron la excelsa pureza de su heroica vida.

* * *

No fué un gran teórico. No pudo serlo allí donde era indispensable consagrar todas las energías a las más elementales y rudas tareas proselitistas. No asombró por su erudición, porque la lucha implacable no le brindó un solo instante de tregua para consagrarlo al estudio tranquilo y metódico. Pero, todo esto, lejos de aminorar nuestra admiración, la acrecienta. Porque, Pablo Iglesias, llegó, por su hondo humanismo, al más grande de los sacrificios que puede alcanzar un hombre inteligente: al sacrificio de su propia cultura. Así lo atestiguan estas palabras suyas no exentas de cierta melancolía: "Recuerdo que hasta hace poco he conservado la lista de los libros que yo pensaba comprar cuando pudiese; pues, para no olvidarme, apuntaba los títulos. He de confesar que mis ilusiones no se han realizado nunca: primero, porque a medida que mis conocimientos aumentaban, la lista de libros por comprar crecía, y nunca nunca, he podido ver ante mis ojos los que he deseado, y luego, porque he tenido que dedicar más tiempo a la acción, a la propaganda del partido y a la organización societaria que a mi propia cultura .....Lo que me ocurre es que, metido de hoz y de coz en la acción política y en la organización de los trabajadores, absorbe esta tarea casi todo mi tiempo, quedándome muy poco, poquísimo, para dedicarlo al arte".

No fué un gran teórico, no asombró por su erudición. Bien; pero hizo por su ideal lo que muy contados teóricos y eruditos han podido hacer en parecidas circunstancias. No ha dejado un libro que maraville por su ciencia. En cambio, dejó algo que vale mucho más: un partido disciplinado, una enorme fuerza política que hoy constituye la única salvación posible de España. Y todo esto arrancado tras homérica contienda, a un medio caótico, discolo y viciado por la deleznable politiquería de cortesanos sin escrúpulos.

Sin embargo, la obra de Pablo Iglesias, como escritor, ha de sobrevivir. Cuenta para ello con el extraordinario vigor que a su prosa infundía su clara y sin cera concepción del socialismo. Sus innumerables escritos periodísticos, impregnados de sólida doctrina, asequibles a todas las mentes, redactados con el visible propósito de ir sin vanos rodeos al corazón del pueblo, han ejercido una innegable influencia en la cultura política de España. Supo encarar todos los problemas de su tierra con certera visión y pleno dominio. Abrió su pluma, con persistente ahinco, honda brecha en la conciencia popular, señalando con valentía los vicios y errores, acusando sin flaquezas la imperante corrupción. Su estilo sencillo y rudo no exime la profundidad de pensamiento ni amengua el poder convincente de su argumentación, llevada siempre con irrebatible y temible lógica. Su informe ante la comisión de Reformas Sociales (11 de enero de 1885) puede ser exibido como un valioso espécimen de la capacidad mental y de la cultura de Pablo Iglesias. Primera exposición amplia y pública de los ideales del Partido Socialista Obrero Español, bien puede quedar, por su meditado fondo y ardiente fe, como un histórico documento henchido de sano razonamiento, como una eficaz exteriorización de principios. Y no sólo allí hay páginas demostrativas del extraordinario vigor intelectual del "abuelo". En el más insignificante de sus artículos periodísticos su espíritu combativo dejó luminosa y fecunda estela.

Buena parte de lo que llevo dicho de Iglesias escritor, podría repetirlo al considerar al tribuno y polemista aguerrido. No hablemos del orador popular cuya palabra cálida animó la adormecida conciencia cívica de la clase trabajadora. En el parlamento, en un ambiente hostil y cortesano, ante la aparente displicencia de una mayoría domesticada o la provocación insolente de los cuzquillos de la monarquía, Pablo Iglesias impuso su palabra y sus verdades con sobria y áspera elocuencia. Abundan los debates probatorios de cómo supo enaltecer la tribuna parlamentaria encarando con agudo sentido realista los más complejos asuntos y desbaratando la argucia adversaria con el inflamado y convincente acento que trascienden sus conceptos. La austeridad de su vida no ofrecía fácil blanco a sus enemigos. Y cuando algún mentecato pretendió difamarlo en pleno recinto, pocas palabras bastaban para apabullar al intrigante con el ejemplo de una vida purificada por los más grandes sacrificios.

Finalmente, para tener una idea del respeto que supo suscitar en sus adversarios leales, nada mejor que reproducir fragmentos

De GREGORIO R. PINTO

Semblanza sanjuanina

Esta provincia andina tiene rasgos efectivamente peculiares. No sólo por la fecunda naturaleza de su suelo, sus viñas y el vino de su nombre (que se elabora aquí hasta de uva, y en otras partes sin emplear este nutritivo producto) y sí también por la actuación de no pocos de sus hijos, antaño y hogaño.

Don Narciso Laprida, como se sabe, fué el presidente del Congreso de Tucumán; don Antonino Aberastain, llamado "el mártir de la Rinconada", es el único gobernador que hasta ahora se ha resistido a mano armada ante una intervención federal. La personalidad de don Domingo Faustino Sarmiento es demasiada conocida para ser mentada en este caso. Aquí nacieron otras figuras descollantes, como Guillermo Rawson, José María del Carril, etc. Y tiene otra particularidad San Juan: *Aquí no ha nacido un solo [illegible]*, y esto que entre tantos ilustres ha nacido "el mudo de la estación", "el loco Antonio" y un sujeto de apellido Torres, que cuando le preguntan cómo está, él siempre responde: ¡Listo para castigar traidores! Esta frase merece estar de moda en la metrópoli.

En tren de "tipificar", nos referiremos al derecho político femenino, que es otro rasgo, como lo fuera el de sacar de la cárcel a un ciudadano condenado a 25 años y colocarlo en el sitial de gobernador de la provincia, con el estupendo título de "mártir de la democracia". Y, señalando episodios característicos, tenemos el caso conocido de los dos periodistas encarcelados desde hace más de un año, condenados recientemente a 15 años de prisión, por el "delito" de ser codirectores de un diario opositor.

La imposición de los gobernadores de estado argentino es de tal laya que abundan las demostraciones a su favor, públicas y *espontáneas*.

El 3 del corriente, día en que regresó Radamés... queremos decir Federico Cantoni, de Buenos Aires, dos horas antes de la llegada del tren, los comercios empezaron inusitadamente a cerrar sus puertas. Las confiterías, los cafés, obligaron a sus parroquianos a abandonar las mesas en forma acelerada. "Hay que ir a la estación a recibir al doctor Federico", era la orden que habían dado los "taitas". Aquí, cuando se ordena el cierre, éste es total, pues equivale a decir ¡arriba las manos! Los únicos negocios que escapan al úcase, son las iglesias. Los plumíferos que apaciguan sus apetitos con el mendrugo oficial y toda la fauna cantonista, mentaba de tal manera a su jefe en los días que paseó ruidosamente su exótica envoltura psicológica por las calles de la metrópoli, que no quedó cándido alguno sin convencerse de que el único competidor serio que en la contienda cívica nacional tenía el mago octogenario, era el jefe del bloquismo. La revelación de las urnas nos demuestra que el tonadillero cuyano provocó curiosidad por su fama truculenta, pero que "sus tonadas" no cautivaron a nadie.

EL VOTO DE LA MUJER—

La innovación del sufragio femenino ha resultado un acto espectacular ante el escenario político del país. Para la gente reaccionaria de todas partes, consagrar el derecho político de la mujer es motivo de porfiadas objeciones. El segundo domingo de abril amaneció reinando, en esta capital, una temperatura asaz desapacible, motivada por un brusco cambio atmosférico. Con tal motivo, las niñas y señoras de buen tono no pudieron lucir sus toilettes más seductoras. Este ligero contratiempo no fué óbice para el ya conocido porcentaje de sufragantes.

Es útil anotar los factores que han intervenido en este balance de la voluntad femenina en cuanto a electoralismo se refiere. Los pasquines oficiales se encargaron de dar visos hiperbólicos a las penalidades que establece la ley. De modo que puede inferirse que una parte (la que posee bienes) se percató de votar más que por la multa de diez pesos, por las exigencias en las oficinas públicas de no dar trámite a asunto alguno si la interesada no prueba con su libreta haber cumplido con la obligación de votar. A las humildes se les hizo creer que por el sólo hecho de no concurrir al comicio, se les mandaría "ipso facto" al Buen Pastor. Lo de "escoba nueva, barre bien", puede haber influído. La curiosidad por eso del "cuarto obscuro" también. El deseo de la parte consciente de las ciudadanas, de intervenir con su opinión por intermedio de su voto, no ha dejado de ser evidente. Esta última manifestación de los aspectos del asunto que nos ocupa, es sin duda la realmente simpática y promisora. Pero como ya lo ha informado oportunamente el corresponsal de este diario, se ha hecho verdadero escarnio del llamado sexo débil. Las ciudadanas incondicionales del caudillismo oficial se han prestado al fraude de modo más dócil e inconsciente que los hombres. Las que integraban las autoridades de las mesas, donde no había fiscales socialistas, ordenaban a las votantes menos avisadas, del "montón", que tenían que sacar el voto para sufragar. En otros casos, les entregaban el sobre con el voto cantonista adentro, y si la interesada preguntaba por quién le hacían votar, le respondían: ¡Ah! el voto es secreto...

Son muchos los comicios en donde, cuando votaba una electora no conocida como bloquista, en seguida las ciudadanas de las mesas, utilizando pinzas de depilar, extraían los sobres de las urnas, los despegaban y les hacían el "cambiazo" del voto. En los departamentos rurales han abundado las caudillas que hacían "rejunta" de libretas, de electoras perezosas e ignorantes que les basta conste en la libreta que votó, no importándole por quien.

Pero a pesar de los vicios señalados, resulta interesante ver llegar a la mujer al comicio, no pocas acompañadas de su esposo, y a ancianas junto con sus hijas o parientes, desempeñando funciones cívicas en vez de engrosar las majadas de la iglesia católica.

EL PARTIDO SOCIALISTA SOLO, FRENTE A UNA SITUACION OFICIAL PARA QUIEN LA LEY ES SU JEFE—

El pueblo de la república conoce al detalle los acontecimientos que se han sucedido en esta infortunada provincia, cuyos contornos sombríos causan repudio a todo el mundo. A despecho de semejante estado de cosas, la Federación Socialista sanjuanina permanece sosteniendo estoicamente los postulados del socialismo. Durante seis semanas previas a los actos electorales, millones de hojas volantes han sido desparramadas personalmente, remitidas a los distintos sitios de la provincia y fijadas en las murallas y troncos de árboles. En estos impresos, y en nuestro semanario "Adelante", hemos denunciado todos los actos deshonestos del gobierno; se han concretado de modo sencillo y persuasivo, los puntos de la plataforma electoral y los medios de solucionar los problemas más afligentes para la libertad, la salud, el trabajo y la vida de la clase trabajadora.

Los oradores de la Federación hemos puesto al servicio del Partido nuestro concurso diario en la gran cantidad de conferencias públicas, organizadas en todos los barrios de la ciudad y departamentos de la campaña. Nuestros actos viéronse siempre numerosamente concurridos. Recorriendo las zonas rurales especialmente se podía colegir que el fervor cantonista ha perdido el 70 por ciento. Cuando en años anteriores proclamábamos vivas al Partido Socialista, "la chinada" nos respondía en gran mayoría y de modo provocativo con vivas a su jefe. En la reciente campaña electoral ha ocurrido lo contrario. Hemos presenciado episodios como este: Pasando por los alrededores de una villa haciendo propaganda previa al acto que a poco debíamos realizar, un grupo de mujeres reunidas en la tarde de un domingo, de esas que integran los llamados "Clubs femeniles", respondieron a nuestros vivas con risas burlonas y aclamaciones al santo de la devoción: San Federico. Poco después fueron allegándose a nuestra conferencia; los afiliados designados hicimos las exposiciones, haciendo resaltar la forma que el cantonismo con sus prácticas proselitistas coloca a las mujeres en la pendiente de la corrupción con sus bailes de cuecas, gatos, beberajes y otros excesos. Mientras que en nuestro partido, en su larga y gloriosa actuación en todo el país, ha sido y continúa siendo, la verdadera escuela cívica, el ejemplo de auténtica democracia. Estos argumentos expresados en lenguaje sencillo y persuasivo, produjeron tal efecto en el citado grupo de ciudadanas, que al finalizar el acto acompañaron a los hombres en sus aclamaciones al Partido Socialista.

A despecho de las matonadas cantonistas con que obstruyeron y hasta impidieron, con la policía, algunos actos de propaganda socialista, la campaña electoral última ha sido fructífera para la organización política del proletariado sanjuanino.

Como se ha visto en las cifras que ha arrojado el escrutinio, contra viento y marea los votos socialistas han aumentado sensiblemente. En las elecciones provinciales obtuvimos **2145 votos femeninos y 3034 masculinos.** Nos resulta halagador el porcentaje de sufragios femeninos. Ello evidencia que la prédica socialista ha llegado al corazón de la mujer, en este medio idólatra tan propicio a las inclinaciones del sexo, en donde la demagogia cantonista ha desalojado a los pastores de la iglesia.

En los comicios nacionales **nuestra lista de electores de presidente y vice, ha obtenido 3481 votos.** Ocupamos, en consecuencia el tercer puesto en la república en orden absoluto y el segundo en el proporcional, a la cantidad de votos conquistados por el Partido. Los votos en blanco han ascendido a 2955. Si a esto se agrega el vuelco de padrones y el secuestro de libretas a opositores, comprobado durante el escrutinio por los fiscales socialistas, se podrá advertir que los votos de nuestra lista no han podido ser de irigoyenistas que se abstuvieron, ni de los conservadores que ya no existen por haberse sumado al peludismo.

La carencia de recursos materiales ha impedido llegar a nuestros propagandistas a departamentos tan lejanos como Jáchal, Calingasta, Valle Fértil, Iglesia, Pampa Vieja y Huaco, sin embargo, contamos con simpatizantes, y hemos recibido parte de las 80,000 boletas de votos que se imprimieron. Claro está que el oficialismo actuó solo y, los sufragios socialistas fueron escamoteados. A no mediar estas circunstancias los hubiéramos ganado la minoría de electores, contrarrestando el delito de desdoblamiento de que les hemos acusado. Tan descaradamente consumaron el fraude, que en Albardón, Valle Fértil, Astica, Calingasta, Barrial e Iglesia, solamente en este último departamento obtuvieron 2 votos los bloquistas. Los 5984 sufragios de las dos agrupaciones simuladas los han sumado entre las localidades citadas. En las elecciones del domingo siguiente — 8 de abril — los votos de hombres y mujeres de los mismos colegios electorales, fueron absolutamente todos bloquistas. Las libretas recogidas por comisarios, intendentes y caudillos, fueron llevadas a los actos eleccionarios hasta en bolsas. Ese fué el "veredicto popular".

Si en los comicios nacionales y provinciales fué tan escandalosamente burlado "el pueblo soberano", en las municipales del 15 del corriente, la pantomima asumió caracteres máximos. Los comicios de la capital estuvieron desiertos todo el día. Puede calcularse lo que ocurrió en los departamentos. Habrá votado el 10 por ciento de los inscriptos, y han hecho figurar el 85 por ciento sufragante.

La Junta Ejecutiva de la Federación resolvió oportunamente, fundando sus razones en un documento que se hizo público, su abstención para dichos comicios. Por intermedio de sus fiscales, nuestro Partido hizo sucesivamente las exposiciones pertinentes a los actos fraudulentos consumados, ofreciendo abundantes concretos. Los memoriales presentados prolijamente documentados, ascienden a cinco. En algunos de estos incidentes, los miembros de la Junta Escrutadora, ante las irrebatibles razones de nuestro apoderado, votaron hasta por unanimidad aceptando los fundamentos de las reclamaciones formuladas. La Junta Escrutadora al terminar el escrutinio resolvió pasar a cuarto intermedio por tiempo indeterminado.

Consideramos que ante el cúmulo de fundamentos de la impugnación socialista, la Junta se verá compelida a reconocer el delito cometido o sea el desdoblamiento, y por consiguiente la minoría corresponderá a nuestro Partido. En el colegio electoral de la nación, aparecerá el partido bloquista en toda su desnudez moral, dado que pudo usar la clásica hoja de parra respetando la voluntad de los electores socialistas, y no consumando el delito por el cual los hemos llevado al banquillo de los acusados.

San Juan, abril 24 de 1928.

De MIGUEL NAVAS

¡A engrosar filas!

Hemos atravesado en estos últimos meses por una de las épocas más duras de la historia del socialismo argentino. Una inicua y despreciable campaña para herir de muerte al vigoroso Partido de los Trabajadores, había sido la consigna que se dieran en todas las esferas actuantes de la burguesía, unidos a algunos tránsfugas. Nada fué desechado a objeto de alcanzar éxito en los propósitos. De todos lados se elevaban injurias; de todas partes partían enconos; unas y otros prodigados con intensidad, esforzados en empañar la límpida estela que va dejando nuestra fuerte estructura social.

Las líneas habían sido tendidas ocupando todas las posiciones con los viejos y nuevos sistemas. La intriga iba del brazo con la mistificación; la insidia caminaba a la par con la detractación sistemática; el ataque personal encubierto y traicionero estaba identificado con la calumnia grosera e innoble. Malévolas insinuaciones y declaraciones infamantes se aprovechaban con igual regocijo por los zafios que anhelaban nuestro desprestigio y hundimiento.

Las energías han acusado el máximo de tensión. Se ha exagerado el diapasón en la desenfrenada carrera por demostrar la necesidad de aplastar al fantasma socialista.

Hombres de todos los matices en que se funde la reacción se coaligaron en la empresa, a la que no podían faltar los tránsfugas. El invento de Gutenberg se acopló al embate como arma especialísima, porque ella impone la difusión de la nueva creencia a engendrar. Ya lo dijo uno de ellos: "dadme en mi mano por 24 horas la prensa y transformaré el mundo."

Perfectamente planeada la batalla, bien guardadas las encrucijadas, desplegados los francotiradores, estaba descontada la caída del gigante. El regocijo se generalizaba, porque el timonel con férreo puño y mirada torva, miraba en lontananza y veía el camino abierto a las huestes invasoras.

La acometividad decaía a veces, pues con frecuencia volvían de rebote las armas lanzadas, porque no podían quebrar las cotas redentoras de la idealidad. No obstante, la persistencia en el avance continúa, reforzando los flancos con la hez de las facciones más retrógradas sacadas del pudridero social, pretendiendo seguir con ello la suerte hasta el final.

La insensatez de la empresa había olvidado echar una mirada a la espalda; pues observando hacia atrás, después de cruzar en rápida vista las escuálidas y raleadas filas del contingente [illegible]cano, sólo se advertían elementos carcominados, de cerebro hueco, máquinas mecánicas sin alma ni conciencia, extraño contraste con la fuerza del frente vigoroso y pensante; y, más atrás de las máquinas mecánicas, la llanura implacable, tristeza y soledad, ausencia absoluta del nervio pueblerino, corazón proletario, que ayudara a alcanzar la meta de su objetivo.

Y el férreo bloque de la idea transformada en materia, y la materia convertida en acción, afronta sin vacilaciones la dura prueba, sale de ella robustecida en su fe, y muestra ante los atónitos ojos de los indiferentes y de los perversamente interesados; de los que actuaron en la lid, de los que apoyaron a la misma con su inconsciencia y de los que imbécilmente contemplaban la absurda empresa, cómo es imposible que sucumba lo que ya es un coloso en el mundo entero.

En lugar de eclipse hay irradiación de luz prodigiosa, que parece decirle al osado detractor: ¡Atrás!

No es posible detener al Sol en su marcha, como es una idiotez pretender aplastar la fuerza pujante de una colectividad que aspira a la más elevada y suprema transformación social. Las trabas a su ascención redoblan las rebeldías; y, aunque el camino se extienda, la decisión no decae porque existe la

de un artículo del "Heraldo de Madrid" — publicado en 1910 — que sin comulgar con los sentimientos del "abuelo", reconocía, sin embargo, en otras cosas, lo siguiente: "Ganan los obreros, porque, por vez primera, entra, en "el templo de las leyes", un representante genuino del cuarto Estado, de sus quejas y de sus anhelos, de sus odios y de sus amores, de su dolor y de su esperanza.

Gana el Parlamento, porque va a él un hombre inflexible, inquebrantable, infatigable, rígido, áspero, hecho a lidiar con todas las contrariedades, con todos los odios, con todos los males, enemigo jurado de todo convencionalismo.

Gana España, porque al cabo se redime de ser la vergonzosa excepción de los pueblos cultos; porque las leyes que impliquen mejora o perjuicio de los más no irán sin el contraste de la realidad vivida.

Gana la elocuencia, porque nuestra gloriosa tribuna parlamentaria se honrará con un orador ilustre; orador todo fuego, todo pasión; orador que pelea a muerte sin dar ni pedir cuartel; orador vehemente en la exposición, experto y aguerrido en el combate; adversario formidable, capaz de pelear contra el mejor de los mejores con esperanzas de victoria.

*
* *

No he seguido paso a paso la vida de Pablo Iglesias. Tampoco tuve la intención de hacerlo. Hace apenas dos años y meses que la noticia de su muerte consternara al mundo obrero y socialista. Los detalles de su inolvidable existencia, pues, los doy por demasiado conocidos como para incurrir en una innecesaria repetición. He querido tan sólo, e ignoro si lo he logrado, evocar la fisonomía moral, recordar algunos aspectos de su obra redentora, y fijar a grandes rasgos, el hermoso ejemplo de su vida, purísima encarnación de los ideales socialistas.

Pan Lactal

ALIMENTO COMPLETO

Bases: 30 % de LECHE Azúcar, Harina Flor, Levadura de Cereales.

ENVASADO HIGIENICAMENTE

PRECIO: $ 0.20

ENTREGA A DOMICILIO

TELEFONOS
U. T., 60 - Caballito 1005
" " " 1006
" " " 1007
" " " 1008
C. T. 1144, Oeste
" 1154, "

Sucursales:
AVELLANEDA
LOMAS
QUILMES
SAN ISIDRO
SAN MARTIN

PANIFICACION ARGENTINA
Canalejas 753 – Bs. As.

Guerra a la guerra

LA GUERRA Y EL DINERO

El general Percin perteneció al ejército francés en la rama de artillería. Después de una larga y brillante carrera dentro de su ambiente militar y de haber actuado en las guerras del 70 y 1914, ya anciano, de 87 años, ha [illegible] su propia existencia y se ha hecho un leal y decidido pacifista, combatiendo con razones, con documentos y su larga experiencia, el militarismo y el ejército permanente. Estas ideas las ha desarrollado en numerosos libros y el último que acaba de aparecer "Guerra a la guerra", es todo un alegato por la más noble de las causas porque busca la fraternidad, la paz universal. De este libro hemos traducido el capítulo que los lectores del número de 1o. de mayo de LA VANGUARDIA sabrán apreciar. — A. M. G.

Por el GENERAL PERCIN

Los móviles que guían a los jefes en la guerra, aun son viles en muchas circunstancias.

El 3 de junio de 1806, Napoleón escribía desde Saint-Cloud al rey de Nápoles:

"Massena es un buen soldado, pero se ha entregado por completo a la avidez del dinero. No hay más que eso para hacerlo mover aun ante mis ojos."

El 12 de marzo de 1806, escribió al príncipe José:

"Haced que aconsejen a Massena a devolver los seis millones que ha tomado. Porque, al fin, no es más que un gran brigandaje."

Si Massena no hubiera robado más que uno o dos millones, el emperador habría encontrado, indudablemente, razonable el robo. La prueba está en la distribución de dinero que hacía con frecuencia a sus generales como lo veremos más adelante.

En las "Memorias" que Savine ha editado en 1893, el general Landrieux cuenta que tomó en la casa de dos curas, dos cajas que Massena había hecho depositar para ponerlas en resguardo. Estas cajas contenían 300.000 francos y platería robada en las iglesias y en las casas particulares.

Según el mismo autor, Massena y Berthier se habían dividido una suma de 500.000 francos, proveniente de requisaciones hechas durante la campaña de Italia.

Massena gozaba de un estipendio anual de 800.000 francos, como mariscal de Francia, como duque de Rivoli y príncipe de Essling. Es esta profusión de títulos honoríficos la que suscitaba la envidia de que Massena era objeto de parte de sus colegas. Por eso es que estos últimos se negaron a marchar en su auxilio: Soult, delante de Lisboa; Montbrun, Loyson y Bessières, en Fuentes de Oñoro.

El mariscal Ney cuenta en sus "Memorias" que Berna poseía numerosos recursos antes de la invasión francesa de 1798. Tenía un tesoro considerable, almacenes bien provistos, anualidades por más de 20.000.000. Todo fué tomado por el general Brune. "La Revue Historique Vaudoise, de 1898, hace la narración detallada de las escenas de saqueo que se produjeron en esa ocasión.

El 30 de junio de 1807, dice Lorudot en su libro "Barbarie Universal": "Napoleón repartió entre veintisiete generales o mariscales, 26.000.000 de francos provenientes de los dominios de Polonia:

	Francos
Lannes recibió.	2.674.000
Berthier	1.054.000
Davoust	910.000
Ney	723.000
Massena.	683.000
Nansouty	217.000

En Santa Elena, Napoleón refería haber dado 40.000.000 a Berthier.

El general marqués de Hautpoul cuenta en sus "Recuerdos de España e Inglaterra", que el mariscal Ney se había apoderado, en la catedral de San Santiago de Compostela, en Galicia, de la estatua de San Santiago, cuyo cuerpo era de plata maciza, la cabeza de oro y los ojos de diamantes. Se vió obligado a serruchar la cabeza para poderla llevar en los furgones del ejército. La baranda del altar mayor corrió la misma suerte. Más tarde se vió al mariscal Ney llevar los ojos del San Santiago en su collar.

En su libro "El Cristo y la Patria", Grillot de Givry publica cifras que ha tomado del tomo XVI de la "Correspondencia de Napoleón". En 1807, independientemente de las sumas provenientes de los dominios de Polonia, el emperador había hecho a sus generales las siguientes donaciones:

	Francos
Augereau	400.000
Bernadotte.	400.000
Berthier	1.000.000
Bessieres	600.000
Clarke	200.000
Davoust	600.000
Duroc	200.000
Grouchy	200.000
Marmont.	200.000

	Francos
Massena.	1.200.000
Mortier	400.000
Ney.	600.000
Oudinot	200.000
Soult	600.000
Suchet	700.000
Victor	200.000

La campaña de Nápoles le mereció a Macdonald 1.500.000 francos.

Lannes se apoderó del tesoro de Nuestra Señora del Pilar, de la que sacó más de 4.000.000.

¿No es hacia ese pasado que debía llevarnos el general Rebillot cuando escribía que la guerra iba al fin a resucitar, en Francia, el sentido de lo ideal y de lo divino?

Por suerte, las costumbres han mejorado. Sin embargo, bajo el segundo imperio, el general Cousin de Montauban, jefe del cuerpo expedicionario de China, saqueó el Palacio de Verano, del que trajo millones.

En 1902, era yo jefe del gabinete del ministerio de guerra; un general de división de tropas coloniales cuyo nombre no puedo citar, porque vive aún, había regresado a Marsella con un cargamento tan grande de objetos robados en las colonias, que el gobierno prohibió su desembarque.

En 1914, para decidir a los soldados a marchar, se les dijo, repetidas veces, que serían vencedores y sería la última guerra. Este argumento habría agradado poco a los soldados de otros tiempos, que veían en la guerra un medio de ganarse la vida. El soldado mercenario no se preocupaba de saber por qué peleaba. Todo lo que le preocupaba era el de estar bien pago, de donde el nombre de soldado (solde). Si llegaba a saber que el sueldo era mejor en la otra parte, no titubeaba en cambiar de campo. El adversario no era para él un enemigo; era más bien un amigo, cuando se presentaba una ocasión de guerrear.

Este juicio podrá parecer un poco atrevido, pero se encontrará numerosas pruebas de su exactitud en las "Memorias de Bramtome", escritas el siglo XVI y editadas después por Luis Michaud.

Veamos un pasaje de este libro:

Cuando M. de Guyse Francisco de Lorena, murió en Orleans, se vió a rudos soldados católicos o hugonotes, llorar amargamente, por que habían perdido al padre que los alimentaba.

Para hablar honestamente, al soldado no le interesa sacar ventajas sobre el derecho o la suerte de la guerra, sino donde hay algo que ganar.

Hoy día que la guerra pone en movimiento armamentos cada vez más costosos, son los industriales los que preguntan "quiénes van a sacar ventajas del derecho sobre el destino de la guerra".

Toda guerra beneficia a Essen y a Creussot.

Antes de 1914, cuando Italia formaba parte de la Triple Alianza, y por tanto debía ser considerada como nuestra enemiga eventual, el cañón de 75 de que estaba dotada su artillería, era provisto por uno de los más grandes establecimientos industriales franceses. Su plan había sido establecido por el coronel Deport, de la artillería francesa.

Los diarios del 12 de noviembre de 1914 han referido que a un oficial alemán hecho prisionero en el norte, le habían encontrado un plano en el que las aglomeraciones de Tourcoing Roubaix estaban cercadas por una línea de lápiz rojo. Interrogado al respecto, el oficial alemán respondió, que el comercio americano tenía intereses en los establecimientos industriales de Tourcoing y Roubaix, el gobierno de los Estados Unidos había pedido al gobierno alemán y obtenido que estas dos localidades fueran respetadas. Hubo, pues, por una cuestión de dinero, una connivencia entre dos pueblos que bien pronto iban a estar en guerra frente a frente.

Veamos otro caso de connivencia aún más grave. En un libro titulado: **El triunfo de las fuerzas sin defensa**, el almirante inglés Consett, que no es un recién llegado, porque ha sido agregado naval en Copenhague, más tarde consejero naval del Consejo supremo de los aliados, cuenta, que durante el bloqueo, ciertos industriales ingleses, ávidos de ganancia, proveían a Alemania por intermedio de los países neutrales, no sólo en víveres, sino en materiales susceptibles de ser utilizados en la fabricación de instrumentos de guerra: metales, esencias, aceites, caucho, etc. En vano el diputado inglés Hilario Belloc, de origen francés, denunció este tráfico.

En vano, escribía que el ministerio Asquith y la coalición de Lloyd George debía ser enjuiciada. El gobierno inglés hizo oídos sordos.

Los barcos ingleses continuaron aprovisionando a los países neutrales, sin que los submarinos alemanes buscaran torpedearlos. Los barcos de los países neutrales continuaron cruzando las líneas de bloqueo, sin ser molestados.

Sin estas maniobras, dice el almirante Conseit, la guerra se habría terminado en dos años. ¿Pero Inglaterra deseaba que la guerra se terminara tan pronto? Tenía interés, lo demostraré más adelante, en arruinar a Alemania, su rival industrial y comercial; y al cabo de dos años, Alemania, aun vencida, no hubiera sido suficientemente arruinada. Se ha acusado a Inglaterra de haber querido, como los soldados del tiempo de Brantome, que la guerra durase algún tiempo.

No sé si esta acusación es fundada. El hecho es que, desde 1914, con gran extrañeza para los franceses que creían que la guerra iba a ser corta, los servicios ingleses que se instalaron en Francia hicieron contratos de alquiler por tres años.

Durante la guerra la casa Hotchkiss, cuyas ametralladoras eran en mucho superiores a las de nuestros establecimientos militares, habían suministrado la mayor parte del material de ametralladoras de los ejércitos franceses. El valor de sus acciones había aumentado en una proporción formidable.

El 15 de octubre de 1924, el diario financiero "El Economista y el Rentista" publicaba la siguiente nota:

El valor de los títulos de los Hotchkiss ha sido rudamente atacado por el temor de ver que los Estados procedieran al desarme, porque no hay que olvidar que los Hotchkiss no fabrican únicamente automóviles, sino también ametralladoras.

Como he dicho, tengo personalmente una confianza muy limitada en este acuerdo que deben realizar los pueblos, por lo que considero que podía aprovecharse de esta reacción de los Hotchkiss para guardar algunos títulos en cartera.

Al día siguiente de las sesiones de Ginebra, en que la Sociedad de nacio-

---

fundamental: convicción y seguridad en el triunfo definitivo.

Han renacido las pasiones sanas de engrandecimiento de otras épocas; nuevas multitudes engrosan las filas del ejército emancipador; las aptitudes para más grandes luchas cívicas se han fortalecido; señalando el acrecimiento de nuestro nivel social y moral, que nos reconforta y auspicia mejores días.

Ha pasado la tormenta; la reacción del conglomerado solidario en nuestra derrota nos encontró siempre en guardia presto al combate; sabe que permanecemos firmes en nuestras posiciones; por lo que alzando las frentes, los pechos henchidos de entusiasmo y desplegadas al viento las rojas banderas, podemos gritar:

¡Paso al Socialismo!

¡Adelante hasta vencer!

A LOS MANDARINES

cafes — tees

CASA PRINCIPAL: SAN JUAN, 2164 — P. Robertie

TELÉFONOS VÉASE PÁGINA:

M. DEL PLATA: SAN MARTIN 2528

B. DE IRIGOYEN 1117

C. PELLEGRINI 1163

CARLOS CALVO 4067

1475 Av. SAN MARTIN

1992 RIVADAVIA

1047 DEFENSA

4216 CORRIENTES

209 LAPRIDA: LOMAS

SANTA FE 1886

963 CANGALLO

BRASIL 1160

5360 RIVADAVIA

CABILDO 2076

732 ENTRE RIOS

LA PLATA: DIAGONAL 80 925

185 JOSE C. PAZ: LANUS

RIVADAVIA 7023

3072 CABILDO

SANTA FE 2685

4521 SANTA FE

RIVADAVIA 1456

8763 RIVADAVIA

VIAMONTE 1666

290 GIRIBONE

LOS MANDARINES

Casa Parodi

ROPA PARA OBREROS — UNIFORMES EN GENERAL

SOLICITE MUESTRAS Y PRESUPUESTOS

La "Casa Parodi" se adhiere a la fiesta del Primero de Mayo y saluda al proletariado de todo el país.

Los lectores de "La Vanguardia" por espíritu de solidaridad, deben efectuar sus compras en esta Casa.

RIVADAVIA 1956 U. T. 7538, 47. CUYO BUENOS AIRES

CASA CARDANI

Fábrica Eléctrica de Colchones y Elásticos Tapizados

— DE —

PEDRO CARDANI & Cía

LA CARDEUSE

LANAS — PLUMAS

COTINES — DUVET

SATINES — PAINA

LONAS — CAMAS

MARCA REGISTRADA

Casa Central: RIVADAVIA 1689

U. T. 38, Mayo 1798 - C. T. 2208 Central

Sucursal: 1565 - SARMIENTO - 1565
U. T. 38, Mayo 2871

Talleres: 1569 - SARMIENTO - 1569
BUENOS AIRES

EL NUEVO 1.º DE MAYO DE LAS 8 HORAS

Por CLAUDIO TREVES

El ejecutivo de la Internacional Socialista Obrera, de pleno acuerdo con la Internacional Sindical, ha resuelto en su provechosa reunión de febrero último en Jurigo, dedicar especialmente la celebración del 1o. de Mayo de este año, a la cuestión de las ocho horas.

Es la contestación que merecía la maniobra inglesa intentada en el "Bureau Internacional de Travail", con la cual, rehusando ratificar la convención de Wáshington sobre las ocho horas, se pedía que en el consejo de abril se iniciara la revisión de la convención íntegra.

¿Por qué Inglaterra no ha ratificado la convención de Wáshington relativa a las ocho horas?

¿Debe creerse a lo que afirman los optimistas, esto es, que Inglaterra no ataca el principio de las ocho horas, si no que quiere verlo aplicado con la libertad necesaria para su mejor adaptación en los diversos países?

Es cierto que en Inglaterra la jornada normal de trabajo es de ocho horas. Los mineros que trabajaban siete horas y también menos, no trabajarán más de ocho. El aumento es menos seguro para los obreros de la industria textil, entre cuyos propietarios parece prevalecer una corriente favorable al aumento de la jornada, con el propósito de hacer frente a la competencia con medios reaccionarios, que es la peor forma de lucha. ¿Es necesario, en efecto, recordar todo lo que la experiencia y la ciencia ha demostrado acerca de la productividad del trabajo con relación a la duración de la jornada?

Puede reafirmarse con seguridad que el trabajo deja de ser productivo después de cierta duración... salvo en lo que se refiere a los accidentes. Los industriales ingleses no son tan ignorantes como para no conocer este hecho. Una violenta campaña de propaganda contra las ocho horas, no se ha realizado hasta ahora en Inglaterra de parte de los industriales. Por lo tanto, la resolución del gobierno británico contraria a la ratificación de la convención de las ocho horas, y el pedido de que ésta sea revisada, ha sido un golpe de efecto. Muchos creen que se trata de un golpe de escena político, de política interna británica, una maniobra extrema de represión del tradeunionismo, una "cola" del sentimiento de venganza contra la huelga general del año pasado. Confieso que no veo hasta dónde esta explicación esté de acuerdo con la mentalidad británica, la que no pone jamás a la reacción política como un ejemplo, o un imperativo categórico de clase, sin considerar la utilidad inmediata e intrínseca del hecho. Hasta cuando se entregan a la reacción, los conservadores ingleses miran más a la substancia que a las abstracciones, más a la práctica que a la teoría. Queda, por lo tanto, un punto oscuro en este levantamiento de Inglaterra contra la convención de Wáshington. Pero si algo queda en la oscuridad respecto de las causas que lo determinaron, resultan clarísimos sus efectos.

Con todo derecho los representantes obreros en el "Bureau International du Travail" se han levantado enérgicamente contra el ataque británico. León Jouhaux, líder de la "Confederation General du Travail", pronunció una requisitoria terminante por lo documentada. A la voz de alarma de los valerosos centinelas de la clase obrera internacional en Ginebra, respondió de inmediato el eco solidario del sindicalismo y el socialismo internacionales. Amsterdam y Jurigo se han puesto de acuerdo en un instante. De este acuerdo ha salido la decisión de dar preferentemente a la manifestación del 1o. de Mayo el carácter de defensa de las ocho horas amenazadas.

El hecho merece algún comentario que haga resaltar su profunda significación. Con la resolución de las dos Internacionales, el 1o. de Mayo de este año señala una vuelta hacia sus orígenes, a ese congreso de París de 1889 que lanzaba la idea de dedicar un día a la celebración del Trabajo, reivindicando la jornada normal de ocho horas. Los ancianos que militan en el movimiento recuerdan todavía el estallido de indignación con que fué saludada entonces la reivindicación obrera. En las fábricas se trabajaba, en esa fecha, diez, once y hasta doce horas o más; no existía regla, que es lo peor.

La anárquica competencia de los industriales era la que fijaba el tiempo de trabajo, es decir, que éste dependía del arbitrio de los patrones, desconfiados unos de los otros, y que hacían esfuerzos para superarse en hacer trabajar más a sus obreros.

La fuerza de trabajo de la clase obrera era en aquel entonces el objeto pasivo del derecho capitalista, sin límite y sin control, de los detentadores de los medios de trabajo, o sea de la clase burguesa. Toda insurrección contra este concepto era considerada una blasfemia, una inmoralidad inconcebible. Las ocho horas significaban la apología del ocio, el triunfo del vicio, además de una utopía y una herejía con respecto a las leyes económicas...

Lo que los patrones negaban de la manera más precisa era, en el fondo, el derecho de la clase obrera a disponer, según su voluntad, de su tiempo y de la fuerza de trabajo. El objeto de la resistencia era el de impedir la autonomía de la clase. Detrás de la tragedia económica, se vislumbraba, más o menos conscientemente, la tragedia política. La moral y la economía, no eran sino la máscara del dominio de clase...

Cuando se mira el punto de partida, es preciso reconocer que se ha adelantado bastante. Si bien la meta aparece todavía lejanísima, un hecho está indiscutiblemente alcanzado, y es la autonomía de la clase trabajadora como conquista de la conciencia.

¿Qué es lo que hay en el fondo de toda la legislación social, de las ocho horas, del 1o. de Mayo, si no el esfuerzo, cada vez más consciente y progresivo de la clase trabajadora **para llegar a disponer de sí misma** en la defensa del monopolio de la fuerza de trabajo? Antes de la organización sindical y socialista la fuerza del trabajo era en cierto modo "propiedad de nadie", objeto del que podía disponer el primero que llegase, porque el trabajador, abandonado a sí mismo no podía defenderla contra las usurpaciones de la clase capitalista, debiendo cederla en las condiciones que imponía el más fuerte.

Sin temor de exagerar, puede decirse que todo el progreso humano cabe en ese hecho: la creciente potencialidad del proletariado de disponer de sí mismo, o sea de la fuerza de trabajo, que es toda su vida. La lucha para defender esta conquista, en sus altos y bajos, y en sus alternativas de victorias y derrotas, vuelve siempre a su punto esencial. Este 1o. de Mayo, volviendo a sus orígenes, para poner en sus banderas las ocho horas, no es sino una nueva aspiración de la voluntad de independencia del proletariado. He ahí el objetivo que no se pierde nunca de vista en la lucha política de las clases en nuestra época, y al propio tiempo el punto central del eterno contraste.

¿Qué es lo que persiguen, en efecto, todas las tendencias fascistas que se manifiestan en el mundo para rivalizar con el fascismo italiano, sino el propósito de poner al proletariado en las condiciones de sujeción de otros tiempos y de arrancarle aquella independencia que lograra con tantos sacrificios, con la pretensión de someterlo a tutela? El régimen de las corporaciones fascistas italianas constituye el éxito más terrible que haya alcanzado la reacción en su esfuerzo general de reducir, de suprimir la autonomía social y política de la clase trabajadora. El atentado se lleva a efecto en nombre del interés general, en el interés del estado. En el estado los obreros pierden el derecho de organizarse libremente, de tratar directamente sus asuntos con plena autonomía sindical. La huelga es un delito punible con meses y años del cárcel. El sindicato no es más el producto de la autonomía de la clase trabajadora que se eleva desde abajo... El llamado sindicato fascista desciende de arriba, como una graciosa concesión del estado, como una emanación del seno del Brahama estatal que el estado administra y dirige por medio de hombres extraños a las masas y sometidos a la burguesía, o sea al gobierno, que es la facción imperante. Son estos hombres, ajenos a la clase obrera, los que hacen los contratos de trabajo que luego deben acatar las masas.

Esta monstruosa red estatal ata de todos lados a la clase trabajadora quitándole toda libertad de movimiento y la alcanza con sus tentáculos burocráticos y policiales. Por sus efectos, el llamado sindicalismo fascista resulta infinitamente más perjudicial de lo que pueda serlo la prohibición absoluta de toda organización sindical al estilo de los gobiernos reaccionarios y tiránicos.

Esto ocurre porque frente al capitalista, o sea a la Carta del Trabajo, tristemente famosa, reconoce explícitamente el derecho de iniciativa y de la dirección de la producción, con el derecho de propiedad individual, el estado fascista no se limita tan sólo a proclamar la nacionalización de la fuerza del trabajo haciendo de los trabajadores los esclavos del capital y del estado. Si no temiera profanar la palabra, diría que el fascismo es el "socialismo para los ricos y los capitalistas". No importa que el estado no tenga interés en dejar que las condiciones económicas de los trabajadores bajen demasiado, y que mire preferentemente a rebajar sus condiciones políticas y morales "para su propia seguridad". Una vez puesto en movimiento el sistema, sus efectos se le escapan: la coacción política que soporta la clase trabajadora, tiene como resultado inmediato y fatal una repercusión sobre su fuerza económica. Aun cuando el cesarismo quisiera pagar doble salario a sus obreros, su protección no resultaría por eso menos funesta y mortal. Una vez colocado en la imposibilidad de defenderse a sí mismo y a la propia causa, "con medios propios", el proletariado decae también del punto de vista económico. Con toda su violencia, durante la crisis de la valorización de la lira, que llegó a dar un salto demasiado alto, de mero prestigio político y de privilegio para los que tenían dinero, el fascismo no fué capaz de hacer descender los precios al menudeo, mientras imponía inexorablemente reducciones del 20 por ciento de los salarios, y muchos fascistas se ven obligados a reconocer que los contratos de trabajo estipulados por intermedio de los funcionarios sindicales y burócrata-policiales, no logra que los industriales respeten sus cláusulas (aun tratándose, como se trata, de contratos bien modestos) faltando la acción directa de los trabajadores.

De cualquier lado que se considere el problema, es preciso remontarse siempre al mismo punto. El "porro unnecessarium" para el proletariado es su independencia, la autonomía de su acción de clase, pero tienden todos sus esfuerzos conscientes, todos sus sacrificios generosos. Toda la política obrera no prosigue otro objetivo, la independencia primero, las conquistas luego, en el seno del estado. También las ocho horas que Inglaterra intenta escamotear, por un fin más político que económico, constituye una demostración que llega del campo opuesto a confirmar la verdad enunciada. La defensa de la convención de Wáshington marca, pues, un momento de la batalla que continúa sin interrupción.

He aquí por qué la Internacional Sindical, Amsterdam y Lurigo se han puesto de acuerdo este año para, colocar en primera línea, en las manifestaciones del 1o. de Mayo, la jornada normal de ocho horas, que significa la integración de la fuerza de trabajo del proletariado en su autonomía de clase, esto es, el proletariado más dueño de sí y de su actividad. Será un bellísimo 1o. de Mayo.

EL COMERCIO

COMPAÑIA DE SEGUROS A PRIMA FIJA

INCENDIO - VIDA - MARITIMOS
ACCIDENTES DEL TRABAJO

FUNDADA EN 1889

Maipú 53 **Buenos Aires**

Capital integrado.. $ 3.000.000 m. l.
Reservas..... $ 11.125.235 m. l.
Siniestros pagados. $ 15.392.864 m. l.

PRESIDENTE
Juan B. Mignaquy

DIRECTORES
Sebastián Urquijo, Clodomiro Torres, Alfredo D. Rojas, Rómulo D. Lanusse, Andrés Iribarne, Cayetano Allievi, Luis P. Mignaquy, Néstor L. Casás y Raúl F. Zimmermann.

SINDICO
Luis F. Galli

SINDICO SUPLENTE
Santiago V. Peluffo

GERENTE
Ricardo Candriani

Asegure sus bienes, su vida, sus obreros en esta Compañía. El monto de utilidades que ha correspondido a cada una de nuestras

PÓLIZAS VIDA

no tiene comparación, por su importancia, con el de ninguna otra Compañía, nacional o extranjera.

Nuestras pólizas Vida, en todos los planes, otorgan los siguientes privilegios; doble indemnización si el asegurado falleciera por accidente; exoneración del pago de las primas y renta anual si el asegurado quedara inhabilitado permanentemente para el trabajo.

Personas relacionadas y activas pueden aumentar sus entradas colocando nuestras pólizas, cualquiera sea el punto donde residan.

1º DE MAYO DE 1928

La Fábrica de Sombreros de paja LA ARGENTINA, se adhiere al día conmemorativo que festeja hoy el pueblo trabajador.

Nuestra industria no puede ser indiferente a las aspiraciones de la clase productora, ya que en el desarrollo progresivo de este establecimiento industrial intervienen, con su trabajo y su eficiencia técnica, centenares de obreros como colaboradores de nuestra producción.

Y también nos presta su importante apoyo, en el consumo, el mismo pueblo trabajador, lo que obliga nuestro agradecimiento y nuestro estímulo para aumentar el esfuerzo de esta fábrica en favor de la mejor calidad de los sombreros que salen de nuestros talleres.

LA ARGENTINA, Gran Fábrica de Sombreros de Paja

GUILLERMO F. MARTINEZ y Cía.

AVELLANEDA 848

AUTOMOVILISMO

El Estado Actual de la Construcción del Automóvil

PERSPECTIVAS PARA EL FUTURO

Por JAIME FUENTES.

La lucha que se viene observando de un tiempo a esta parte, entre los grandes fabricantes de automóviles, tanto en los Estados Unidos como en Europa, nos lleva a emitir hipótesis que en algunos casos pueden resultar atrevidas. La consecuencia inmediata de esta lucha será la solución de problemas de orden técnico y económico que de otro modo serían retardados esperando el curso normal de los acontecimientos. La virtud mayor de estas luchas industriales, es la de provocar la aceleración del progreso técnico-mecánico que tanta importancia tiene en la vida moderna, para el desarrollo moral y material de los pueblos.

Ahora bien, las novedades que creemos pronto serán implantadas como consecuencia de numerosos estudios y ensayos prácticos que hoy se están efectuando con resultados muy satisfactorios, serán, una serie de innovaciones y mejoras de todo orden en el motor, chasis y carrocería, que harán variar totalmente el aspecto del automóvil actual. Sin duda estas novedades que ya están hoy en uso aisladamente en coches muy diversos se irán generalizando lentamente para ir acostumbrando al público a verlas y que ellas no le causen extrañeza al observarlas concentradas en un solo coche, pues es sabido que muchas buenas invenciones al aparecer, han tropezado con la indiferencia del público y fracasado, para luego aparecer algunos años después y merecer la más entusiasta acogida, esto prueba que el público necesita ir acostumbrando su vista a las nuevas formas para que no le parezcan ridículas.

Las mejoras que creo pronto serán comunes a todos los automóviles, naturalmente con las diferencias que el uso del vehículo aconseje serán: (mejoras en el motor), 1o. — Standardización del número de cilindros según los tipos; 2o. Determinación de la cilindrada en relación con la potencia tipo y destino del vehículo; 3o. Generalización de una relación de compresión que resulte la más eficiente.; 4o. Generalización del uso de combustibles pesados y en combinación con sustancias antidetonantes; 5o. — Uso de cámaras de combustión a turbulencia propia o provocada; 6o. Uso de pistones y culatas a gradas; 7o. Uso de aparatos sobre alimentadores; 8o. — engrasado a presión integral.

Mejoras en el chasis: 1o. — Impulsión por tren delantero; 2o. — muelleje independiente de las ruedas; 3o. — Caja de engranajes silenciosa con dispositivo especial de rueda libre y cambio automático de acuerdo a las condiciones del camino; 4o. — Frenaje sobre las cuatro ruedas con empleo del servo freno y comando hidráulico como complemento del frenado integral; 5o. — Engrase centralizado tipo "Tecalemit".

Mejoras en las carrocerías: más cómodas, con asientos, respaldos y costados neumáticos, para la mayor ligereza y confort; perfiles que estén más de acuerdo con las leyes de la aerodinámica etc.

Veamos ahora cada una de las particularidades posteriormente señaladas y la influencia que ellas tienen para la perfección del conjunto mecánico.

El número de cilindros de los automóviles ha sufrido un progreso evolutivo en los últimos cinco años que indica los rumbos que la ingeniería está imprimiendo a la industria automotriz. Mientras por una parte los cuatro cilindros pierden terreno, los seis y los ocho van ganándolo a paso agigantado. En los coches de gran poder los seis cilindros existían desde mucho tiempo atrás y si ellos al principio no dieron buen resultado ha sido por el desconocimiento que se tenía de muchas leyes de la mecánica. Los seis cilindros presentan sobre los cuatro la ventaja de una mayor regularidad de funcionamiento y un mejor equilibrio. En un cuatro cilindros por ejemplo el efecto motor se anula dos veces por vuelta del cigüeñal en el momento en que los pistones pasan por los puntos muertos. En cambio en los seis cilindros hay siempre uno o dos que se hallan en pleno período de propulsión, produciendo trabajo, lo que da al motor un ritmo que no se anula jamás.

A esto hay que agregar que a potencia y cilindrada igual cada impulso motriz de un seis cilindros es menos fuerte que uno de cuatro. Un cuatro cilindros de dos litros de cilindarda tiene un volumen de 500 cm. c. por cilindro, mientras que un "seis" de la misma cilindrada total, no tiene más que 333 cm. c. el trabajo por golpe de pistón en el segundo caso, es de dos tercios del primero, y esto es otro motivo por lo que el motor de "seis" es más suave y, por lo tanto, menos perceptibles sus vibraciones.

Si disponemos de cuatro cilindros que se encienden sucesivamente, los tiempos motores de cada uno de ellos se suceden con regularidad, comenzando el uno cuando el otro ha cesado. Sin embargo, el cuatro cilindros marcha aún a golpes sucesivos, y necesita el empleo de un volante bastante pesado para obtener una cierta continuidad del arrastre del motor.

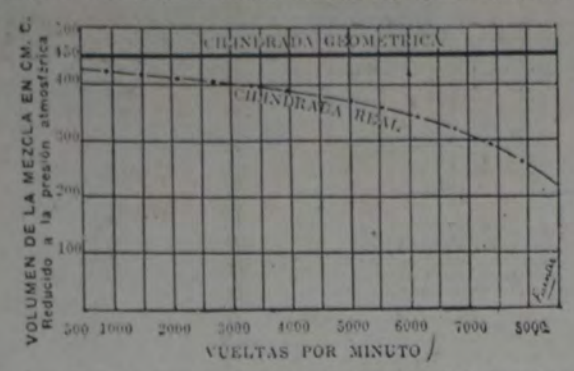

Fig. 1. — Diagrama que demuestra como disminuye la cilindrada real con el aumento del número de vueltas efectuadas por el motor en la unidad de tiempo en un cilindro de 450 cm. c.

Lo que nos permitiría acercarnos lo más posible a la suavidad de funcionamiento de una turbina, sería el aumento de un considerable número de cilindros. No obstante, la experiencia demuestra que limitándose a "seis" u "ocho" cilindros, se obtiene por la distribución de los tiempos motores de los diferentes cilindros, una regularización muy satisfactoria de la marcha del motor, y esto sin el agregado de un pesado volante de inercia, lo que tiene la ventaja de dejar más flexibilidad al motor. En efecto, se concibe fácilmente que el papel del regulador del volante se ejerza lo mismo en más que en menos, frena los crecimientos de régimen como previene las disminuciones de velocidad.

Ahora bien, sobre un coche automóvil deseamos precisamente la flexibilidad de un motor, dócil al pedal del acelerador, ya sea que lo pisemos a fondo para una recuperación de velocidad instantánea, o bien que lo abandonemos bruscamente.

El mayor número de impulsiones sucesivas comunicadas a las ruedas motrices es también favorable a la economía de neumáticos.

Multiplicar el número de cilindros es provocar una frecuencia más rápida de los esfuerzos útiles desarrollados sobre los émbolos en un mismo espacio de tiempo.

Si consideramos el cuatro cilindros de uso muy generalizado, éste nos provee dos esfuerzos por cada revolución o sea 4 impulsiones por cada dos revoluciones del cigüeñal, lo que equivale a una impulsión cada 180°, o media vuelta del cigüeñal. Como se ve resultan demasiado espaciados los efectos motores, lo que hace que cuando el pistón va alcanzando el final de su carrera descendiente, ya los gases han perdido la casi totalidad de su fuerza viva, además, la válvula de escape se abre en la mayoría de los motores con 40 ó 45° de avance, por lo que estos gases dejan de comunicar fuerza al pistón, quedando el motor por un tiempo sin que actúe ninguna fuerza activa sobre él, hasta que una nueva impulsión venga a producir trabajo efectivo sobre el pistón que le siga en el orden de funcionamiento.

Ahora bien; el "seis" cilindros muy generalizado en la actualidad, el árbol motor recibe tres impulsiones por cada revolución o lo que es lo mismo, los efectos útiles se suceden a intervalos de 120° en vez de 180° como en el primer caso, lo cual provee de fuerza al motor durante 60° más que el cuatro cilindros; esto indica que el tiempo en que no actúa fuerza alguna sobre el cigüeñal disminuye en 60° el tiempo en que los gases comunican fuerza viva al cigüeñal puede considerarse teóricamente en 180—45=135° como las explosiones en el "seis" se suceden a intervalos de 120° los esfuerzos se superponen en 15 grados; esto indica que el motor está en todo momento produciendo trabajo. Por consiguiente, el arrastre de la transmisión se efectúa mucho más regularmente y no por golpes bruscos muy espaciados como sucede en el cuatro cilindros.

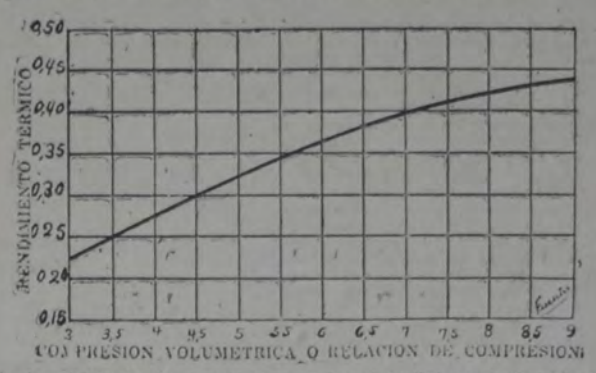

Fig. 2. — Diagrama que muestra como mejora el rendimiento térmico del motor con el aumento de la relación de comprensión

En tanto que la menor variación de las resistencias que el vehículo propulsado encuentra en su desplazamiento, hacen menos necesario el uso del cambio de velocidades, por lo tanto el "seis" cilindros manifiesta mucha más flexibilidad y una gran aptitud para responder a las variaciones de las resistencias, o sea gran aptitud para subir cuestas, pasar a otro vehículo, etc., de donde resulta una conducción del coche más agradable. La multiplicidad y el acercamiento de las impulsiones motrices tiene además la ventaja de reducir las vibraciones y de asegurar un funcionamiento más silencioso. La preferencia del "seis" en los coches modernos está, pues, justificada, pero su realización ofrece ciertas dificultades, que gracias al mejor conocimiento que hoy se tiene de ellas son fácilmente solucionadas. Sin embargo, el incremento que el "ocho" en línea está tomando probablemente, no se hará sólo a expensas del "cuatro", sino que también ha de restar algunos partidarios del "seis", pues el "ocho" en línea tiene las mismas ventajas sobre el "seis" que el "seis" sobre el "cuatro" o aún más. A pesar de las ventajas de los motores de gran número de cilindros, probablemente no se pase del "ocho" en línea, pues a cada aumento de cilindros en una sola línea, corresponde un aumento equivalente en la longitud del cigüeñal, por lo que crea dificultades de orden mecánico de muy difícil solución. Para seguir aumentando el número de cilindros es necesario disponerlos en dos líneas formando una v, pero esta disposición es muy resistida, por lo que creo no progresará más que relativamente para ciertos coches especiales. Quedando así consagrado el uso del "cuatro", "seis" y "ocho" en línea para los tipos sport, turismo y comerciales.

Número de cilindros	1924 %	1925 %	1926 %	1927 %	1928 %
Cuatro	65	61	55	47	37
Seis	26	28	31	36	41
Ocho	8	10	12	15	19
Doce	1	1	2	2	3

El cuadro que reproducimos tomado de los datos de las exposiciones europeas y americanas, tomando sólo el porcentaje de los coches construídos de 4, 6, 8 y 12 cilindros en los últimos cinco años, dan una idea clara de la marcha seguida por la producción mundial de automóviles con respecto al número de cilindros.

CILINDRADA Y RELACION DE COMPRESION

Cabe comprobar ante todo la tendencia cada vez más marcada a disminuir el volumen de los motores, la generalidad de los coches de seis y ocho cilindros que hoy se fabrican no alcanzan a 3 y 1/2 litros de cilindrada, y esto es precisamente lo más curioso, que, mientras aumenta el número de cilindros, disminuye la capacidad volumétrica de los motores.

Las razones de esto son bien conocidas: los motores modernos revolucionan cada vez más ligero; su cilindrada es, pues, utilizada un mayor número de veces en la unidad de tiempo y en consecuencia con un volumen menor se obtiene una potencia más elevada.

Los antiguos seis cilindros más poderosos apenas si alcanzaban a 100 kilómetros por hora de velocidad. Como ejemplo podemos citar al ganador de la carrera de Indianópolis en 1911 "Herroun", quien conducía un coche dotado de 7.325 cm. c., con el que desarrolló una velocidad de 120 k. por hora, mientras que el ganador de las 500 millas de Indianópolis de 1926, Frank Lockhart — que acaba de desaparecer víctima de su arrojo en un accidente de automóvil mientras intentaba conquistar el record mundial de velocidad — corrió con un coche Duesemberg, de 1.500 cm. c. y la velocidad media alcanzada fué de 185 kilómetros por hora.

Fué en Europa donde se ha prestado más atención al valor de la cilindrada al principio aplicado solo a los coches de carrera, pero luego generalizado a los de turismo. Y hoy ya no se tienen en cuenta como un valor mecánico los coches de seis y ocho cilindros, con más de 4 litros de cilindrada. El cuadro que sigue muestra las diferencias que existen (con relación al porcentaje volu-

Banco Hipotecario Nacional

Calle 25 de Mayo N.º 245-263 y Leandro N. Alem N.º 232-246-260

BUENOS AIRES

SUCURSALES EN TODA LA REPUBLICA

Las CEDULAS HIPOTECARIAS ARGENTINAS, que producen el 6 % de INTERES ANUAL, como mínimo, constituyen, por su elevada renta y garantía, el título de mayor seguridad y conveniencia para la inversión de ahorros y capitales.

Su triple garantía está constituída por: Las propiedades gravadas en primera hipoteca a favor del Banco, las reservas del mismo ($ 167.966.614.03) y la Nación (Art. 6º de la Ley Orgánica).

El Banco se encarga de la compraventa de las cédulas que emite; las recibe en depósito gratuito y administra la renta de acuerdo a las instrucciones que recibe del interesado, ya sea adquiriendo títulos, girando el importe, depositándolo en algún Banco o entregándolo a la persona que se indique, sin cobrar ninguna comisión.

En cualquier momento puede hacerse efectivo el valor de las cédulas, operación que se encarga el Banco.

Solicite mayores datos, verbalmente o por escrito, a la Oficina de Informes del Banco.

métrico) entre los modelos construídos en 1924 y 1928.

Tipos según volumen	1924 %	1928 %
De 1/2 a 1 litro	[illegible]	[illegible]
De 1 a 2 litros	[illegible]	[illegible]
De 2 a 3 litros	[illegible]	[illegible]
Más de 3 litros	[illegible]	[illegible]

Como puede observarse, hay una corriente de preferencia hacia un volumen que parece el más eficiente que resultaría el que oscila entre 2 y 3 litros. Ahora bien, la potencia que desarrolla un motor moderno está dada en función del número de impulsiones motrices en la unidad de tiempo. Luego, cuanto mayor sea el número de impulsos motrices, mayor será la potencia desarrollada. Será necesario, pues, para obtener una potencia elevada de un motor de pequeña cilindrada, hacerlo girar más velozmente. Desde que el motor del automóvil existe, podría decirse, la construcción ha sido orientada constantemente hacia el motor de más en más rápido. En la actualidad, una rotación de 7 a 8000 vueltas por minuto ya no sorprende a nadie. Lo que puede dar una idea del grado de perfección alcanzado en la construcción de los motores, es la potencia por litro que puede obtenerse, ella ha pasado en los últimos 15 años de unos 10 a 35 caballos para los coches de turismo, pero los motores de carrera provistos de compresor desarrollan hasta 150 caballos por cada litro de cilindrada.

Para que un motor pueda girar rápidamente es necesario que haya sido construído especialmente para ello, y que cada uno de sus órganos sea apropiado para los grandes esfuerzos que debe soportar, y calculado para resistir los frotamientos que le serán impuestos y que las diferentes funciones del motor estén bien aseguradas para que nada sufra en ese régimen elevado.

Con el aumento de rotación ha correspondido un aumento en la relación de compresión, pasando de 3 a 10, naturalmente que para ello fué indispensable emplear la alimentación forzada, con lo cual se ha podido alcanzar tan gran número de revoluciones, además fué preciso utilizar combustibles más pesados para evitar la inflamación anticipada de la mezcla.

El principal motivo que ha hecho aplicar la alimentación forzada, fué la necesidad de compensar la pérdida de peso de la mezcla aspirada por la revolución del motor, resultante de la gran velocidad de rotación que éste alcanza en los coches modernos.

En efecto, los cilindros no se llenan completamente en cada aspiración, lo que da lugar a distinguir en un motor su cilindrada geométrica y su cilindrada real.

Pero lo que importa es la cantidad de gas aspirada por cada admisión. Se supone que en el momento de cerrarse la válvula de admisión, el cilindro se encuentra lleno de gas, a la presión atmosférica, lo cual en rigor, no es cierto.

Efectivamente, la presión atmosférica es la única encargada de empujar los gases adentro del cilindro, y como éstos sufren un frenaje al pasar por la tubería de admisión, debido al frotamiento que las paredes recodos de los caños y las válvulas ejercen sobre ellos y los detienen en su impulso. Esta fricción es tanto mayor cuanto más grande es la velocidad del motor y, por consiguiente, mayor también la velocidad de los gases; en resumen la fricción crece en razón al cuadrado de la velocidad.

Este frenaje de los gases impide que el cilindro se llene completamente, defecto que se hace más sensible a medida que aumenta el régimen del motor, llegando un momento en que el peso del gas contenido en el cilindro es muy inferior al que teóricamente debería ser si se redujera esta cantidad de gas a la presión atmosférica ocuparía un volumen mucho menor que el correspondiente a la cilindrada geométrica.

Este volumen, denominado cilindrada real, puede verse cómo varía con el aumento de velocidad del motor, por el diagrama de la (fig. 1); el estudio de este diagrama muestra que mientras a 500 rotaciones por minuto la cilindrada geométrica poco difiere de la real, a 8.000 revoluciones por minuto la cilindrada real ha quedado reducida a la mitad; de ahí la necesidad del empleo de la superalimentación del motor, el cual consiste en alimentar el carburador con gases bajo una leve presión, o introduciendo directamente la mezcla convenientemente comprimida. Diferenciándose del dispositivo aplicado a los motores de aviación en que en éstos se usa para compensar la diferencia de presión barométrica en el vuelo a grandes alturas, pues debido al enrarecimiento del aire el cilindro no se llena convenientemente, pero, en el automóvil no es esa la causa, sino que, la gran rotación de su motor, impide que el cilindro no tenga tiempo de llenarse en tan corto tiempo, aparte del frenaje que el gas sufre por las causas ya apuntadas. La compresión de la mezcla explosiva se obtiene mediante pequeños compresores generalmente a turbina de aire; es por ello que tales aparatos han sido denominados "turbo-compresores", de los que hay muchos modelos, pero los principales son los tipos Rateau, Roots, Cazzette y Berk, los que con pequeñas diferencias todos han dado excelentes resultados, empezándose ya a aplicarlos en los coches de serie con muy buen éxito.

Otra de las causas por las que se ha hecho necesario el aumento de la relación de compresión, es también que cuanto mayor es la rotación del motor, menor es el tiempo disponible para la combustión completa de los gases. La teoría enseña y la práctica confirma que el aumento de la compresión favorece la inflamación de la mezcla, así como la rapidez de propagación de la llama, a la par que aumenta la presión final de la explosión. Por lo tanto, aumentando la compresión se aumenta la potencia desarrollada por el motor, por cuanto mejora su rendimiento térmico.

El diagrama de la fig. 2 muestra claramente lo ya dicho. Así que un motor que sólo tenga un rendimiento térmico de 0,22 con una relación de compresión igual a 3, dará un rendimiento de 0,42, si la compresión fuese aumentada a 8. El rendimiento térmico sería así aumentado sin que fuese necesario consumir una sola gota más de nafta.

Las dificultades que se oponen al aumento de la relación de compresión, como ya hemos dicho, cuando ella pasa de 5,3 para la nafta común, de aproximadamente 0,725 grados de densidad, es el llamado fenómeno de detonación, fenómeno que todavía no está bien estudiado, como lo prueban las diferentes teorías y explicaciones que de él dan los varios ingenieros que se han ocupado del estudio del fenómeno. Sin embargo, todos están de acuerdo en reconocer que para evitarlo, o por lo menos alejarlo, el único remedio es el uso de combustibles más pesados o el uso de sustancias antidetonantes de las que hay varias clases, pero la de mejores resultados es el "tetra etilo de plomo", que ya está en venta en el comercio. Por otra parte, la fabricación de los pistones y cámaras de explosión a gradas, como indica la fig. 3, debida al ing. Dumanois, aleja o impide la detonación de la mezcla detonante, la explicación teórica del porqué la daremos en otro artículo próximo, por falta de espacio aquí.

Sin embargo, diremos algunas palabras más sobre la cámara de combustión debida al ingeniero inglés Harry Ricardo, quien estudió la cuestión de la velocidad de propagación de la llama en los gases inflamables. Este ingeniero ha llegado a la conclusión de que si se imprime al gas que llena el cilindro un movimiento turbinoso o vorticoso, la velocidad de propagación de la llama en la mezcla facilita y acelera notablemente su combustión; por cuanto el movimiento vorticoso no solo aumenta la homogeneidad de la mezcla, sino que a más de acelerar su combustión, disgrega continuamente el sutilísimo diafragma constituído por el gas quemado que separa la parte combustible de la no combustible y mantiene en actividad un infinito número de centros de combustión, haciendo así que ella sea más completa.

Para conseguir este movimiento vortiroso el ing. Ricardo creó la cabeza de cilindros que lleva su nombre y que es aplicable a todos los coches con válvulas laterales y cabeza de cilindro desmontable. La fig. 4 muestra un tipo de estas cabezas en las cuales el estado vorticoso del gas se mantiene vivaz durante todo el tiempo de la comprensión y combustión.

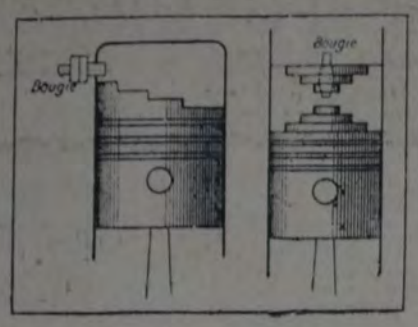

Fig. 3 —A la izquierda: el pistón a gradas Dumanois. A la derecha: el pistón y la culata a gradas sistema Dumanois aplicado a los motores sin válvulas (o con válvulas de manguito).

Vista seccional de la CABEZA RICARDO

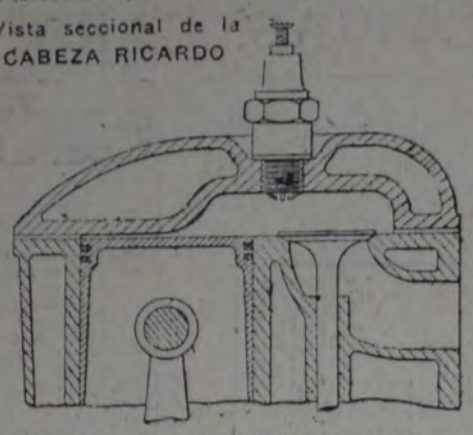

Fig. 4. — Vista seccional de la cabeza Ricardo. Esquema mostrando en corte la cámara de combustión tipo Ricardo muy generalizada en los motores de válvulas laterales. Este tipo de cámara tiene la ventaja de producir la turbulencia que facilita la inflamación de los gases y aumenta el rendimiento

MEJORAS EN LOS CHASSIS—

La innovación más importante que el chassis del automóvil está llamada a sufrir, es seguramente la impulsión del vehículo por las ruedas del tren delantero, ello será como consecuencia del constante aumento que la velocidad va tomando en esta clase de vehículos. Velocidad que impone modificaciones muchas veces fundamentales para que ella no se realice a expensas de la seguridad, pues el factor seguridad es de tal importancia que él debe presidir todos nuestros actos, es por ello que los fabricantes se esfuerzan cada vez más en construir sus coches de acuerdo a principios cada vez más científicos, aunque ellos se separen de las costumbres rutinarias muchas veces imperantes.

Un principio elemental de física nos enseña que un cuerpo lanzado al espacio y animado de una velocidad sigue una trayectoria marcada por una línea que pasa por su centro de fuerza y su centro de resistencia. El centro de fuerza de un cuerpo animado de un movimiento coincide con el centro de la masa; mientras que el centro de resistencia coincide con el centro geométrico del cuerpo. Luego la masa o centro de fuerza debe estar en la parte delantera, para que el cuerpo le siga en su movimiento.

Como ejemplo práctico tomemos al aeroplano, el cual si se le abandona a sí mismo ni bien cesa la fuerza que le obligaba a mantenerse en estado horizontal, empieza a picar dirigiendo el centro de la masa o gravedad hacia la tierra que, en todo momento, le está llamando; el avión toma así su ángulo de planeo sin pasarse de él, si él está bien construído.

Ahora bien, para que un automóvil sea perfectamente firme y seguro en su marcha y para que él no se desvíe de la trayectoria que el piloto le fije tiene que tener las condiciones dinámicas del aeroplano; vale decir, el mayor peso en la parte delantera como desafiando el espacio que debe vencer.

Estos principios elementales de mecánica, parece conocerlos perfectamente, te bien el capitán Malcolm Campbell, pues al preparar su coche para batir el record mundial de velocidad, lo ha dotado de una cola directriz para evitar el deslizamiento lateral que, por pequeño que fuese, podría ser fatal. Esta cola obliga al coche a mantenerse en la recta y seguir el vehículo al centro de fuerza cinética acumulada en la masa. No pasaba lo mismo con el coche Stutz del malogrado volante Frank Lockhart, el malogrado piloto, que, debido a su deficiente construcción no podía pasar los 250 kilómetros sin estar sometido a desvíos peligrosos como lo demostró en los dos accidente que ha sufrido, en el primero por desviarse de la ruta fué lanzado al mar de donde el piloto salió con heridas leves, en el segundo por desviarse también volcó, hallando la muerte el malogrado piloto. Esto prueba la falta de tecnicismo de los preparadores, pues, el estudio concienzudo de las causas del primer accidente, que no son otras que las del segundo, pudo haber evitado este lamentable accidente.

Es bien conocido el principio de mecánica que enseña que un cuerpo pesado en movimiento acumula en su masa una cierta cantidad de energía o fuerza viva, la cual es proporcional al peso del cuerpo y al cuadrado de su velocidad.

Sea P el peso del cuerpo en kilogramos, y V su velocidad en metros por segundo, la energía acumulada en su masa estará dada en kilogrametros por la siguiente fórmula:

$$E = \frac{P \times V^2}{2 \times 9{,}81} = \frac{P \times V^2}{19{,}62}$$

Veamos un ejemplo práctico: Un coche que pese 1000 kilogramos y que esté corriendo a la modesta velocidad de 90 kilómetros por hora o sea 25 metros por segundo, en el instante que el motor deje de actuar sobre el coche y se le abandone a su fuerza de inercia, el coche poseerá una fuerza viva de (aplicando la fórmula)

$$\frac{1000 \times 25^2}{19{,}62} = \frac{1000 \times 625}{19{,}62}$$

lo que da una fuerza viva de 31855 kilogrametros, fuerza que si la reducimos a caballos

$$\frac{31855}{75} \text{ representa } 424{,}7 \text{ caballos.}$$

Ahora bien, el principio mecánico aplicado al conjunto del vehículo, es a su vez aplicable a cada una de las partes que componen el cuerpo animado de una velocidad. Así que si consideramos al cuerpo dividido en dos partes y calculamos la fuerza viva de cada una de ellas separadamente, notaremos seguramente que la parte delantera difiere de la trasera; si la parte de atrás fuese más pesada que la de adelante, en las curvas el coche tendría tendencia a patinar hacia afuera de la curva, por efecto de la combinación de las fuerzas centrífuga y de inercia; el efecto sería tanto mayor cuanto mayor fuese la velocidad del vehículo y mayor la diferencia de energía cinética entre la parte trasera y la delantera llegando a invertirse si la fuerza es bastante grande como sucede cuando se pretende frenar en las calles mojadas en un lugar resbaladizo. Pero si la parte delantera es más pesada que la trasera, la trasera seguirá la ruta marcada por la delantera arrastrada por la mayor fuerza viva acumulada en la masa, la parte de atrás obrará solamente como un freno, con tanto más energía cuanto mayor sea la diferencia de fuerzas.

Ahora bien, tanto en Estados Unidos como en Europa, la propulsión por el tren delantero estudiada y aplicada por ingenieros de renombre como Fred S. Duesenberg y Harry Miller, está tomando un gran impulso, y probablemente no tardará mucho tiempo en que la solución sea completamente impuesta como definitiva, por las ventajas que ella tiene sobre el sistema actual. Los ingenieros que han ensayado la propulsión por el tren delantero están convencidos de la superioridad del sistema, no sólo para los coches de carrera, que tienen que desarrollar grandes velocidades, sino también para los vehículos de turismo y comerciales. El éxito alcanzado por la propulsión al frente es principalmente debido a que el coche es arrastrado en lugar de ser empujado, con lo que las curvas pueden ser dadas a una velocidad mucho mayor sin necesidad de hacer girar demasiado el volante para contrarrestar los efectos de las fuerzas combinadas centrífuga y de inercia.

Con la propulsión por las ruedas delanteras, el coche es impulsado de una manera racional, porque indudablemente es mucho más natural tirar de una carga que empujarla. Un móvil que sea empujado de atrás tendrá que ser dirigido en alguna forma, pero si es arrastrado por un esfuerzo que parta del frente seguirá sin dificultad la dirección imprimida por el agente que provoque su arrastre. Los que han conducido estos coches aseguran que los coches con propulsión delantera pueden dar las curvas como si fueran sobre rieles; no se experimentan dificultades de ninguna especie y el mecanismo está más al alcance de la mano. El bastidor puede ser colocado tan cerca del suelo como se desee, por lo que la gravedad o estabilidad mejora considerablemente.

Cuando la propulsión se efectúa por las ruedas delanteras, se hace necesario colocar juntas universales en la transmisión, con el objeto de que exista el movimiento necesario en las ruedas para los propósitos de la dirección. Al principio se dudó de si tales juntas resistirían en la práctica, pero las pruebas realizadas han hecho desvanecer estas dudas, pues ellas han resistido perfectamente, como lo demuestra el camión F. W. D., muy conocido entre nosotros. Por otra parte, el ángulo que debe darse a las ruedas delanteras para dar vuelta en las curvas es mucho menor que el necesario para un coche de propulsión en las ruedas de atrás, debido a la ausencia absoluta de las tendencias a patinar hacia un lado, que tienen la mayoría de los coches por falta de equilibrio mecánico.

Otra de las innovaciones que probablemente se generalice, es el muellejeo independiente de las ruedas. Las ventajas del muellejeo independiente de las ruedas son tan obvias, que no necesitan ser ponderadas. Si cada rueda puede mantenerse en contacto permanente con el suelo cualesquiera que sean las condiciones del camino la adhesión y el deslizamiento serán mejores y se habrá reducido al mismo tiempo el desgaste de la cubierta. Aún cuando este dispositivo ya no es nuevo, pues ya hace muchos años que la casa francesa Sizaire lo emplea integralmente y la casa Lancia, parcialmente, en los tipos Lancia Lambda, a pesar de ello el

La Continental

COMPANIA DE SEGUROS GENERALES

Avenida Presidente Roque Sáenz Peña 555 - Buenos Aires

UNION TELEFONICA 6440-1-2-3-4 Y 7063, AVENIDA

OPERA EN SEGUROS DE:

INCENDIO - VIDA - AUTOMOVILES
ACCIDENTES DEL TRABAJO (Ley 9688)
MARITIMOS - CRISTALES
SEGURO PROFESIONAL

SINIESTROS PAGADOS: $ 16.000.000 moneda nacional

SOLICITE FOLLETOS ILUSTRADOS SOBRE EL SEGURO PROFESIONAL

EL FRENTE UNICO SOCIALISTA

Maniobras del Partido Laborista Independiente de Inglaterra

El Partido Laborista Independiente pide al "Manchester Guardian" del 25 de marzo —, no satisfecho con su papel de espina permanente en el costado del movimiento obrero oficial de Inglaterra, ha vuelto a suscitar desorden en las filas del movimiento socialista internacional. Acaba, en efecto, de dirigir a todas las organizaciones socialistas, obreras, gremiales, comunistas, y los órganos periodísticos de las mismas en el mundo entero", un "llamado mundial para la unidad internacional de la clase obrera".

En ese llamado, el Partido Laborista Independiente habla de "las deplorables condiciones de la organización de nuestro movimiento internacional", en el cual existen dos Internacionales rivales y muchas organizaciones importantes fuera de ellas, y declara que aunque las dificultades sean muchas, "pueden ser vencidas con tal de que la clase trabajadora insista en ello", invita a "los miembros de todas las secciones de la clase trabajadora de todos los países a reclamar la unidad internacional".

Una vez más — continúa el "Manchester Guardian", el Partido Laborista Independiente se ha sumido en aguas turbias sin que nadie se lo pidiera. Hace un poco más de un año propuso que la Internacional Sindical de Amsterdam y la Internacional Obrera Socialista (a la que está afiliada), efectuaran una conferencia conjuntamente con la Tercera Internacional comunista. Las dos Internacionales primeramente aludidas desecharon la idea y el Partido Laborista Británico fue una de las organizaciones que la combatió con más vigor. Más tarde, el Partido Laborista Independiente continuó el flirt con los comunistas por medio de la Liga de los pueblos oprimidos, que fué repudiada por la Internacional Obrera Socialista, y de la que dejó con desagrado de recibir un apoyo activo el Partido Laborista Independiente.

En la conferencia del Partido Laborista Británico, de octubre último, el Partido Laborista Independiente presentó una moción a favor de la unidad de las Internacionales (inclusive la comunista), moción que fué derrotada por casi tres cuartos de millón de votos. No vencido aún con este contrasta, el Partido Laborista Independiente siguió por su propia cuenta los flirts diplomáticos sobre el continente. En contestación a una carta de la "Unión socialista comunista", un grupito disidente francés, y del Partido Maximalista italiano, el ciudadano Brockway declaró que el Partido Laborista Independiente se proponía lanzar al mundo un manifiesto, y que probablemente constituiría un "comité de propaganda". En el mes de noviembre ppdo., se efectuó en París una conferencia entre el Partido Laborista Independiente y representantes del Partido Obrero noruego, del Partido Maximalista italiano y de la Unión polaca, aceptándose la proposición del flamado al mundo.

Esta idea fué severamente criticada por las dos Internacionales. El secretario de la Internacional Obrera Socialista — a la que conviene recordar que está adherido el Partido Laborista Independiente —, dirigió a éste una crítica refutación, en la que su táctica es declarada "errónea", "ruinosa" causa de malentendidos, conducente a crear divisiones en los movimientos socialistas del continente europeo, y destinada a ser un impedimento a la unidad real. Si el mencionado "Comité de propaganda" se creara, — dice el ciudadano Brockway —, sería probablemente repudiado por la Internacional Obrera Socialista.

La contestación del secretario de la I. O. S. contiene el siguiente párrafo:

"Sé perfectamente que no hay esperanza inmediata de un acuerdo con los rusos. Son tan reaccionarios y obstinados como algunos de los partidos que integran la I. O. S. Mi convicción es que debemos apretar las filas de ambas Internacionales y entre los partidos no afiliados a las mismas, por medio de una campaña educacional para asegurar la unidad que anhelamos. Mi táctica consistirá en tratar de conseguir que los partidos de Europa, y aún de otros continentes, no afiliados todavía a la I. O. S., se incorporen a ella. Creo que un fuerte grupo de izquierda en la I. O. S. será el mejor medio para asegurar la unidad que deseamos".

Los comentarios de Moscú fueron breves y terminantes. Bukaria declaró en enero que "esa gente (los miembros del Partido Laborista Independiente), no parecen comprender que los comunistas nunca consentirán a unirse con traidores", que la réplica comunista sería un ataque más intenso a los falsos socialdemócratas, que el Partido Laborista Independiente se hallaba empeñado en una "maniobra capitalista", y que su supuesta simpatía hacia la Unión de los Soviets era pura "hipocresía".

Pero sabiendo cómo son recibidos sus esfuerzos, y en conocimiento de los inconvenientes que ya han creado en el continente europeo, el Partido Laborista Independiente lanzó su manifiesto. Sus intenciones serán buenas, indudablemente. Pero quizás no sea fácil para un candidato de este partido opuesto a un candidato comunista explicar por qué está frente al comunismo en Inglaterra, mientras por otro lado trabaja a favor de la unión con él para llevar de frente el movimiento socialista internacional.

¡NO LO DEJE PARA MAÑANA!

Ahora mismo debe convencerse usted de la insuperable calidad de las

Máquinas y Hojas de afeitar SARITA

Un insignificante desembolso de $ 2.50 pondrá en sus manos los instrumentos que le proporcionarán las más perfectas y deliciosas afeitadas.

Una regia Máquina de Afeitar SARITA modelo N.° 2, de bronce niquelado inalterable, con un paquete de 10 Hojas de esta famosa marca, al precio realmente increíble de . . . . . $ 2.50

Los hombres prácticos y las damas elegantes han adoptado en su tocador las Máquinas y Hojas de afeitar SARITA, legítimas. En venta en toda la República.

El paquete de UNA DECENA de Hojas SARITA, legítimas a pesos 1.50

SARITA HOJA DE AFEITAR

Los pedidos del Interior se despachan a vuelta de correo, libres de flete.

Cadenazzi & Rodríguez

CORRIENTES 3380 B'A

U. T. 6549 MITRE

EL EGIPTO MODERNO

POR A. W. HOWLEIT

He elegido esta trinidad singular, como perfectamente representativa del Egipto de nuestros días. Las tres cosas pueden verse pasando por El Cairo, y cada una tiene un significado propio independientemente de las otras dos, aunque no lo tiene disociada de ellas. Séame permitido considerarlas separadamente, para ver luego cómo se entremezclan y forman ese pudín de piedras que el mundo moderno está de acuerdo en llamar Egipto.

Hay, en primer lugar, los jeques, cuyo solo nombre es ya un estimulante para la imaginación del mundo occidental, por lo menos para la parte femenina de éste, que, no obstante el espíritu práctico que hoy la anima, no ha renunciado a su antiguo apego a lo romancesco. No tiene importancia el hecho de que ni siquiera se pronuncie debidamente el nombre. Las personas que viajaron en el Oriente lo pronuncian distintamente de las que sólo tienen noción del "jeque" por las ficciones del cinematógrafo o de las novelas. No hace al caso. La pregunta que generalmente se hace al turista es: "¿Vió usted a algunos de esos caballeros en sus paseos por El Cairo?" A esa pregunta debo contestar que, indudablemente, uno da con ellos, puesto que en último caso se encargan ellos de dar con uno. Por mi parte, el primero que vi fué en un tranvía. Pido disculpas a los filisteos, pero esa es la verdad; y lo peor del caso es que ese tranvía me conducía hacia las pirámides.

Aquí se tiene ya una vislumbre del problema del moderno Egipto: un modernismo insolente, en forma de tranvías eléctricos, que profanan la antigua herencia, cuyo símbolo solemne y permanente son las pirámides, y, entre lo viejo y lo moderno, sin pertenecer del todo ni a uno ni a otro, una población abigarrada con poca homogeneidad de raza.

No hacía muchos días que habíamos desembarcado en Egipto, cuando un joven oficial de marina y yo, encontrándonos con un domingo libre, resolvimos ir a visitar las pirámides. Ya había visto tantas de las cosas dignas de verse en el mundo, que emprendí el paseo sin mayor entusiasmo. Empero, la perspectiva de ver al natural esas formas extrañas que surgen del desierto, las que en los días de mi infancia habían detenido tantas veces mi mirada en las páginas de un libro, y las que yo siempre había asociado con las vívidas escenas de la Biblia leídas en mi niñez despertaron mi interés; y la circunstancia de ser domingo casi me inducía a pensar que iba a asistir a una lección dominical. Bien es cierto que en mi fuero íntimo me humillaba un poco el medio de transporte de que me valía. Ninguno de los patriarcas a que en mi infancia se referían los libros de las escuelas dominicales había tenido contacto con el tranvía, y me parecía que lo que estaba haciendo equivalía más menos a ir a una ceremonia en traje de brin de color vistoso.

Desde nuestro cuartel, en pleno desierto, llegamos al Cairo en motocicleta, y cruzamos su calidoscopio de calles. Esto equivalía casi a un suicidio. En efecto, el tráfico del Cairo es más o menos, frente al de Londres, lo que el entrevero de un animado partido de rugby es frente a un partido de tennis. Pero, por fin, llegamos a un cruce por el que pasaba el tranvía en su recorrido hacia los monumentos más famosos del mundo. El Cairo se parece mucho a París en su vida externa, con sus cafés cuyas mesas invaden parte de las calles, con sus quioscos en las esquinas, con sus persianas y postigos, y hasta por el idioma francés que se oye en todas partes. Por las puertas abiertas de un restaurante, vi los ventiladores en función, pues corría septiembre y el calor era sofocante.

Un caballero de gran apariencia, con un amplio manto blanco, estaba de pie en la vereda, y aunque fingiera no reparar en nosotros, no tardé en darme exactamente cuenta de que nos examinaba. Al llegar el tranvía y al ocupar nosotros un lugar en él, nos siguió el hombre, se sentó, abriendo las piernas como acostumbran ciertos jeques, formando entre ellas una especie de valle con su amplio y voluminoso manto. Dijonos en seguida que se llamaba Salomón, y de la conversación que se entabló a continuación, dedujimos que era un rico egipcio que iba a su residencia de campo, camino de las pirámides. Durante el trayecto, de unas diez y nueve millas, las maneras y la conversación de nuestro improvisado huésped descendieron a un nivel más bajo, para llegar, por fin, sin sorpresa de nuestra parte, a una casi agresiva averiguación sobre el estado de nuestras carteras.

Dijímosle, en defensa propia, que no íbamos a ver las pirámides, puesto que vivíamos en Egipto desde años, y estábamos cansados de la vista de esos monumentos, respecto de los cuales teníamos tantos conocimientos como los mismos faraones. Nos dimos maña, además, para darle a entender que nuestros bolsillos eran bien inocentes del pecado de llevar dinero. A una cinco millas antes de llegar a las Pirámides, Salomón nos dejó; bajo los pliegues de su manto descubrió botines con elásticos, y lo vimos encaminarse hacia una choza de piedra, en la que desapareció. Nos había prestado un gran servicio. En cada parada de tranvía, otros Salomones habían subido en el estribo, fijando en nosotros miradas de aves de presa; y al ver que teníamos ya un acompañante, bajaban de nuevo al camino polvoriento, con la decepción pintada en el rostro, volviendo al aspecto milenario que es el vínculo visible entre ellos y las fábulas de su país de leyendas.

Por el camino polvoriento, el tranvía anda, acompañado por el chillido de las ruedas y los frenos; a la derecha se extienden los monótonos campos verdes y los canales fangosos por los cuales reciben agua; a la izquierda vense las orillas secas y arenosas del río. A intervalos surgen grandes casas en el dilatado espacio, rodeadas por algunos arbustos, y que en su aspecto, no se sabe por qué tienen algo del misterio de la Esfinge. Las paredes de esas casas brillaban como nieve bajo el sol deslumbrante, y sus ventanas cerradas tenían una mirada muerta, impersonal, como los ojos de un hombre en éxtasis. Los jardines que las rodean parecen rígidos y fríos a los ojos de ingleses acostumbrados a mirar los jardines de su país como santuarios rodeados por agradables plantas. Los jardines de aquí están abiertos al cielo y al camino, como simples viveros. Nos parecía una crueldad cometida hacia las flores dejarlas así expuestas al ardor del sol.

Corrió el tranvía a lo largo de las anchas y movedizas sábanas de agua, hasta desviarse hacia la derecha para penetrar en el desierto. Aunque el nombre de desierto no era el que propiamente le correspondía en ese momento. El Nilo estaba crecido y la extensión de tierra se había transformado en un mar, del que surgían islas, como los "atolls" del Pacífico, con coronas de palmeras, chozas que parecían dormir al abrigo de las mismas y plácidos animales de largos cuernos. El tranvía se deslizó por espacio de varias millas por una estrecha faja de tierra, con agua a ambos lados, hasta llegar a la sombra de las Pirámides.

Dió la casualidad que, al llegar, fuera una luna plena la que surcaba el cielo sobre la cúspide de la gran pirámide, de modo que en la noche nos sentamos en el silencioso y fragante jardín del hotel Mena, que da a la escena una nota de modernismo que no desagrada del todo al turista, y hablamos en voz quieta de cosas de la patria y del hogar. Parecía existir una relación como de hermanas entre la luna y la gran montaña construída por hombres, un vínculo que de ningún modo podíamos penetrar, una quieta e íntima comunión, de la que sólo podríamos participar recorriendo cinco mil años de historia. No teníamos tiempo para tanto y hacía demasiado calor para tomarse el trabajo de pensar en la frescura de la olorosa brisa y en el suave murmullo de las fuentes. De modo que renunciamos a ello, y nos entregamos al embeleso de esta tierra de Egipto, con sus jeques, sus tranvías, sus pirámides... y sus turistas.

"AGAROIL"

EL LUBRIFICANTE SUPERVISCOSO

INSUPERABLE PARA AUTOMOVILES

EN TIPOS ESPECIALES PARA CADA MOTOR

En Venta en todas partes

no ha progresado por falta de atención por parte de los fabricantes; sin embargo parece que los ingenieros, dadas sus buenas cualidades están trabajando para darle una solución satisfactoria.

El diferencial y la caja de velocidades formarán block con el motor con lo que a más de quedar suprimida la tramisión forman un conjunto regido que aumenta la eficiencia y concentra todo el peso en la parte delantera por lo que aumenta la seguridad. La caja de velocidades construída conforme a un nuevo sistema de engranajes silenciosos va provista de un dispositivo de rueda libre, esta inovación ya en uso en Inglaterra, permite hacer una gran economía de combustible, además, el cambio de marcha automático hace que el conductor se despreocupe de este molesto trabajo haciendo de este modo que la conducción del vehículo resulte sumamente agradable.

El periodismo en la América del Norte

Los periodistas deben forzosamente ser muy ágiles en Wáshington, para poder escapar de sofocaciones entre los miles de fojas mimeográficas, declaraciones y otras literaturas clasificadas en el modismo del reporter como "hand outs".

Estos documentos de real interés y opinión descienden diariamente como una lluvia interminable hacia el buscador y rebuscador de noticias. Van llegando de los departamentos del gobierno, del miembros del congreso y de las filas de los propagandistas y sus agencias mantenidas allí por las varias organizaciones con el fin de estimular cualesquiera de marcado interés.

La maquinaria de la publicidad como se ha desarrollado en Wáshington, tuvo su más grande ímpetu durante la guerra cuando las agencias oficiales e independientes en recíproca comunidad aprendieron por primera vez cuán vasta era la influencia que podrían ejercer económicamente por medio de sus cuerpos de noticias. Cada agencia ahora tiene su representante periodístico, desde la liga contra el bar, la asociación contra la prohibición alcohólica, y tales organizaciones ante los departamentos gubernativos, presididos por los miembros del gabinete.

Dos hombres, un amanuense y un estenógrafo instalados en una doble oficina de muy amplia capacidad están a disposición diaria de los periodistas en el departamento de Estado. En adición al compartimento de redacción se halla localizado en una sección colindante donde algunas organizaciones periodísticas tienen carpetas, máquinas de escribir y teléfonos privados con líneas directas con sus oficinas de Wáshington.

DEPARTAMENTO ESPECIAL PARA REPORTERES

En la Casa Blanca hay un compartimento de repórteres equipados con carpetas, máquinas de escribir y teléfonos privados comunicados con las oficinas de las distintas empresas periodísticas y periódicos. Corresponsables siempre pueden lograr informaciones personales del secretario del presidente y de cualquier otro miembro del Estado; dos veces por semana, los jueves y los viernes, el presidente recibe a los periodistas y repórteres respondiendo a preguntas escritas. Es una de las más grandes peculiaridades del sistema de gobierno de los Estados Unidos, que el presidente nunca es objeto de preguntas elevadas a él en forma pública, excepto por repórteres y entonces siempre y cuando le sean formuladas con todas las reglas a su favor, especialmente en la prohibitiva indagación oral. El contraste con el tal vez rudo interrogatorio "questioning hour" en la Cámara de los Comunes inglesa.

En la Cámara de Representantes y el Senado, todo confort y asistencia es provista para los repórteres. Allí están las galerías de la prensa y detrás de ellas lugares propicios para el descanso y secciones especiales para los periódicos. Líneas de telégrafos y teléfonos están localizadas allí y en otro compartimento hay máquinas de escribir para los que deseen el uso inmediato de ellas.

El servicio de elevadores es en el Capitolio de u. público o privado. Allí existen restoranes que llevan por título la misma designación. Los elevadores privados y restoranes son para los miembros de la Cámara y del Senado y para los miembros de la prensa. Los corresponsales pueden recorrer los vestíbulos de ambas cámaras en compañía con un miembro y el proceso por el cual un miembro es reemplazado por un repórter inquisitivo es simple y generalmente, sólo toma algunos segundos.

LAS CONFERENCIAS PERIODISTICAS SEMANALES

Los principales departamentos de gobierno, invitan a los corresponsales a conferencias periodísticas que se llevan a cabo semanal o bisemanalmente, con las secretarios de estado. El tímido Mellón, Hoover, Kellog, Davies del departamento de guerra, Wilbur de la marina. Todos ellos se ven con repórteres por lo menos dos veces a la semana y frecuentemente más a menudo. Preguntas orales son permitidas y los miembros del gabinete pueden ser citados directamente.

Un reciente visitante de Londres — un periodista americano de gran experiencia—allá se quedó estupefacto ante la facilidad con la cual él fué presentado a los varios departamentos, conociendo no solamente a los representantes del periodismo americano, sino a los mismos secretarios de estado. En la Casa Blanca él fué presentado al presidente. Conoció a los secretarios del tesoro, del estado, del comercio y otros más. En el Capitolio fué presentado al senador Borah. En todas partes encontró que los periodistas poseían privilegios excepcionales.

La facilidad de acceso, sin embargo, no quiere decir siempre facilidad en obtener las buscadas noticias. Mientras que un miembro del gabinete inglés tal vez cerrarale la puerta a familiaridades con el periódico, a su entrevistante norteamericano lo trataría con afabilidad pero con reservas. Sería casi difícil obtener una audiencia para larga entrevista o privada interviú con un miembro del gabinete norteamericano como lo sería con una persona de similar rango en Alemania o Inglaterra y tal vez si el proceso sería más fácil en Francia.

SALUDO A LOS TRABAJADORES

La Casa REY saluda en el día de hoy por intermedio de LA VANGUARDIA a los honrados trabajadores

Trabajadores: no olvidéis esta casa y cuando andéis por el centro venid a ella a saborear las exquisitas y afamadas **EMPANADAS** que vende a 10 y 20 centavos, y decidles a vuestras esposas e hijas que en ella tienen un lujoso salón para tomar un rico Té, Café o Chocolate a precios muy módicos.

Ya sabéis: EMPANADAS

Casa REY-Victoria 468-472 y 482-Plaza Mayo-Recova

DESDE HOY PIDA

Quilmes de Invierno

LA MEJOR CERVEZA
PARA LA ESTACION

LAS IDEAS SOCIALISTAS DE JUSTO

Por AMÉRICO GHIOLDI

Tan variada y profunda es la obra desarrollada por Juan B. Justo con ejemplar unidad de concepción teórica, durante casi cuarenta años de ininterrumpida actuación pública, que cabe al hablar de ella, tanto el juicio sintético y global de su vasta y armoniosa labor de pensador y político, como la apreciación analítica y parcial de alguno de sus aspectos.

Robusta personalidad en la historia de las ideas políticas y sociales de la Argentina, Justo afirma su individualidad en el curso y desarrollo del pensamiento socialista internacional, contribuyendo a aclararlo desde su inexpugnable posición — concepto económico de la historia — en que no consiguieron perforar ni los magos del verbalismo doctrinario ni los hechos episódicos o dramáticos de posguerra.

Llegó Justo al socialismo por la doble vía del sentimiento y de la razón. Estudioso de la biología y profesor de la cirugía, Justo se entrega al socialismo con el rico caudal de ideas e inspiraciones recogidas en las obras de un "sociólogo" no socialista del siglo XIX, Spencer.

Desde el primer momento ve en la historia la actividad intelectual más fecunda para su inspiración; estudia su teoría; comprende el concepto genialmente expuesto por Marx, con la denominación de teoría materialista y desarrolla todas las consecuencias prácticas y posibilidades teóricas de la doctrina económica de la historia.

Con semejante adquisición teórica, que a manera de cuadrícula proyecta sobre los hechos para comprenderlos y abarcarlos, Justo entra en la política nacional y actúa en el socialismo internacional, dando siempre la sensación de una invariable coherencia interna que sorprende al espíritu de sus discípulos y amigos.

Dejemos para otra oportunidad el estudio de esa característica sobresaliente de la obra de Justo íntimamente determinada por sus maduras concepciones sobre las actividades humanas, materia misma de la historia, que en definitiva, para Justo, no era sino la teoría general de éstas.

Correspondía, sin embargo, señalar el núcleo matriz de la interesante arquitectura de la obra teórica de Justo, al proponernos estudiar su pensamiento y posición dentro del socialismo y de la internacional política de los trabajadores, ya que, y muy a pesar de sus justificadas pullas contra la dialéctica hegeliana trasplantada al campo socialista, Justo, con admirable consecuencia de ideas y métodos, desarrolló en forma que correspondería llamar su dialéctica, las últimas posibilidades y finales consecuencias de la teoría histórica que sustentamos los socialistas, para encauzar por sendas seguras la obra internacional de los trabajadores organizados políticamente.

La cuestión del método

La publicación del trabajo "Realismo ingenuo" (año 1903), que tiene como antecedente la conferencia sobre "El método científico" (8 de junio de 1896), destaca el método científico de que está impregnada la obra de Justo y contrapone su orientación intelectual a la de otros maestros del socialismo que, en razón de la época en que actuaron y por las preocupaciones dominantes en Europa, están influenciadas por el movimiento filosófico anticientifista.

LAS PREOCUPACIONES DEL SIGLO PASADO

Durante la primera mitad del siglo XIX el interés intelectual de los hombres giraba en torno a la literatura y a la filosofía. Hay todavía libros de física que conservan un capítulo destinado a la teología. Pero en los postreros años del siglo pasado el desarrollo de las ciencias físicas y naturales y el progreso de la técnica, cambia el centro de gravedad intelectual y la filosofía cede su puesto en la cabeza de los hombres a la biología; la dialéctica es sustituida por la idea de la evolución biológica; la física reemplaza a la metafísica y el interés que despertaban las polémicas sobre el romanticismo o sobre el materialismo y el idealismo, fluye hacia temas distintos, tales el origen del hombre o las aplicaciones de la electricidad.

Justo, conocedor de la biología, eximio médico y cirujano, desarrolla toda su labor en la Argentina, país sin tradiciones literarias ni filosóficas que condicionen la orientación espiritual de sus habitantes.

Aplica sin desviaciones el método científico y reprocha sin disimulo a quienes desean traer al socialismo las vaguedades de la filosofía o las mentiras de los filósofos.

Niega que el movimiento obrero alemán sea el heredero de la filosofía clásica alemana, como quiere Engels, que alguna vez afirmó insistiendo en su creencia: "Hegel continúa viviendo en el partido obrero alemán, que se siente orgulloso de tener semejante antepasado".

En "Realismo ingenuo" Justo se burla de los filósofos y acumula, usando de la dialéctica que menosprecia, las mutuas inculpaciones de incomprensión que se lanzan los filósofos o los que estudiándolos dicen entenderlos.

Cita las opiniones de Woltmann y de Schmidt sobre las ideas que Engels tiene de Kant, negándoles exactitud y comprensión. Pero presenta a Schmidt acusado por Plejanov de no entender a Kant. Enfrenta a Kant, con el mismo Kant en la interpretación de la "cosa en sí", y menciona el reproche de Plejanov al historiador del materialismo, Federico A. Lange, por no haber mencionado en su obra, las teorías materialistas de Marx.

LA DIALECTICA HEGELIANA Y EL SOCIALISMO

Reduce a mínima expresión el método dialéctico cuando dice: "¿Qué es ésta (la dialéctica), pues? Algún nuevo método de investigación y de trabajo, como los logaritmos o el cultivo de los microbios o la estadística?" ("Realismo ingenuo", edición 1914, pág. 8).

Para Hegel la dialéctica es una etapa en la evolución del pensamiento que, en forma esquemática, pasa por los períodos de posición, contraposición y conciliación, o sea de tesis, antítesis y síntesis.

La dialéctica sería el momento de la negación, negación fecunda porque para Hegel el mundo se mueve gracias a la contradicción. La dialéctica es "el principio de todo movimiento, de toda vida y actividad en la realidad". "Todo lo finito es anularse a sí mismo."

Justo opone irónicamente al principio de "la negación de la negación" el de la "afirmación de la afirmación".

Considera una ilusión de Engels y Marx pensar que sin la dialéctica no habría sido posible el socialismo científico. Con toda oportunidad, recuerda que Morgan, ageno en absoluto al pretendido método científico, llegó como Engels y Marx, a comprender los factores fundamentales de la dinámica histórica.

"Que Marx y Engels, ufanos de su grandiosa concepción, la hayan atribuído a la dialéctica, no sería una ilusión sin ejemplo. Cuentan los antiguos que Pitágoras, transportado de alegría por su teorema de que el cuadrado de la hipotenusa es igual a la suma de los cuadrados de los catetos, prometió a los dioses una hecatombe" (1).

LAS TENDENCIAS POLITICAS QUE SE SUPONEN HEREDERAS DE HEGEL

Con cuánta razón trata Justo de negar orígenes hegelianos a la doctrina socialista.

Hegel fué el filósofo subvencionado por el gobierno de Alemania. Un historiador de la filosofía, que nada tiene de común con nuestras ideas, Augusto Messer, dice al respecto:

"Hegel trata de demostrar que la única constitución del Estado "verdadera", esto es, conforme a la razón, es la monarquía constitucional. Pero esta forma de gobierno está en él impregnada de un sentido conservador. No quiere que mayorías momentáneas, casuales, o las mudables opiniones del día, modifiquen las instituciones públicas históricamente producidas. En las medidas que el Poder público de entonces tomaba contra los estudiantes y las sociedades gimnásticas, Hegel no veía más que la defensa de los derechos de la razón contra las osadías de las opiniones y caprichos subjetivos" (1).

Más adelante, el mismo autor (pág. 260), dice que Hegel fué "el filósofo de la restauración que demostró que lógicamente el Estado prusiano de entonces y el sistema de la Santa Alianza eran lo racional y justificado."

No obstante, de la filosofía de Hegel se desprenden los herederos más opuestos; es una filosofía para todo uso. Hegel, con su filosofía, defendió la política reaccionaria y monárquica, con tanto acierto como su teoría cosmogónica rechazada por los hombres de ciencia. Pero los Ruge y Echteimeyer con la filosofía de Hegel realizaron oposición liberal, y Fernando Lassalle, de Hegel sacó ideas para su socialismo, según se deduce de su obra "Filosofía del Heráclito el obscuro, de Efeso".

La filosofía de Hegel habría servido a Marx y a Engels para elaborar la doctrina socialista. Asimismo, el sistema hegeliano habría dado origen a las ideas del adversario más irreconciliable del socialismo: Max Stirner, autor de "El único y su propiedad", se reconoce discípulo de Hegel.

Hegel, pues, es el autor portentoso de un maravilloso sistema filosófico que sirve para explicar al propio tiempo el socialismo y el individualismo, el catolicismo y el liberalismo, la reacción monárquica y el reformismo político.

Convengamos que Hegel es el genio de la "conciliación" y la "síntesis" de los opuestos (1).

(1) De Kant a Hegel, por A. Messer. Página 246.

(1) El libro de A. Messer, ya citado, en la página 260 tiene un capítulo: "Influencia de Hegel en el campo político y social", que es a este respecto muy interesante.

Cómo entendía la doctrina

La sólida preparación científica precavió a Justo contra el ilusionismo de la doctrina, le llevó a dar a ésta el valor que le corresponde como hipótesis y mantuvo viva en su espíritu la diferencia que va de la verdad a la hipótesis, es decir, del conocimiento que surge de la experimentación y observación a las construcciones ideales creadas para explicar los fenómenos y ayudar a la investigación.

LA DOCTRINA CONSIDERADA COMO UN RECETARIO INFALIBLE

En este sentido se presenta desde sus primeros escritos en actitud de reacción frente a la manera habitual con que se encaraban los temas y las discusiones doctrinarias dentro de las filas socialistas, principalmente de Europa.

Los doctrinarios barajaban media docena de fórmulas marxistas — la lucha de clases es la dinámica de la historia; la lucha se hace más intensa con la concentración progresiva del capital; el socialismo tiende a la socialización de los medios de producción; la conquista del poder político es el fin mediato de los trabajadores, etc., — y las utilizaban como recetario infalible aplicable en todas las circunstancias.

En el mundo socialista se concebía la doctrina como una elaboración acabada, perfecta e invariable que no obligaba a nuevos estudios e investigaciones para enriquecerla y perfeccionarla. Más era la repetición de formulario aprendido que el conocimiento íntimo del espíritu de la teoría socialista.

Sólo como una reacción contra esa manera de ser y de ver se interpreta el criterio de Justo sobre los asuntos de orden doctrinario.

"Venciendo una íntima resistencia, vengo — dice Justo — a explicar el socialismo en su sentido general. Me han atraído siempre los problemas concretos, y, en nueve años de acción y de propaganda, he mostrado cómo entiendo la doctrina que profeso, dando el último lugar a la doctrina, no dejándola aparecer sino aplicada. Sin ocultarlos tanto que puedan quedar estériles, tengo cierto pudor por mis hipótesis y mi ideal. Demasiado nos separan a los hombres las cosas de la vida práctica para que nos dividamos aún más por jactancias de teoría" (1).

JUSTO ES UN TEORICO PROFUNDO

No era, desde luego, un empírico que sólo reconociese valor a los datos inmediatos de la experiencia, y cuyos conceptos fueran exclusivamente el resultado de los hechos inmediatos que percibía.

Justo, por el contrario, es un teórico de extraordinario talento, que se muestra como tal, a quien se acerca con la inteligencia despierta a cualquiera de las páginas de su obra.

Léase un capítulo de "Teoría y Práctica de la Historia" o la breve pero medular conferencia sobre "El método científico"; estúdiese una página dedicada a los aspectos más generales del socialismo — en la conferencia sobre "El Socialismo" o en los fundamentos al programa de acción internacional — o un discurso parlamentario sobre cualquier asunto concreto — estudio del presupuesto, discusión sobre impuestos, debate sobre algún perdido ramal férreo — y en todos los casos se tendrá la sensación profunda de que nos hallamos frente a un pensador, que encara los temas generales o particulares, universales o locales, permanentes o transitorios con esa unidad inquebrantable de criterio — y dando amplia proyección mediata a los hechos del momento, significado permanente a lo transitorio y particular, y, por el contrario, valor actuante a la universal y general — sólo concebible en quien tiene una doctrina sólidamente elaborada, con materiales de primera calidad, y la aplica con espíritu clarividente, aparte, inútil es decirlo, la honesta probidad mental que le caracterizaba.

No era un empirista o sensualismo grosero; pero nunca dejaba que la teoría lindara con la esfera del misticismo o el círculo del verbalismo.

UN PARENTESIS: JUSTO IRONICO

He aquí algo interesante de la modalidad e idiosincrasia de Justo: la forma de reaccionar frente a posiciones que considera equívocas.

Con objeto de quitar del socialismo toda preocupación filosófica, según vimos más arriba, Justo negaba todo papel a la filosofía, se burlaba de sus métodos y negaba el menor contacto con los asuntos de esa naturaleza. No pudo, sin embargo, dejar de adoptar una posición ni le fué posible ocultarla por eso que él mismo dijo respecto de la doctrina. "Sin ocultarlos tanto que puedan parecer estériles, tengo cierto pudor por mis hipótesis y mi ideal". Es así como lo vemos situado — aun cuando no comprendió por qué un "materialista dialéctico" lo consideraba a él un "materialista mecánico" — dentro del "realismo ingenuo", que con tanto calor defiende en el folleto que lleva este título y en el último capítulo de "Teoría y práctica de la historia".

Ha sido observada ya la peculiar situación de Justo para denunciar su apasionamiento ideal por lo concreto. Palacios, Avelino Gutiérrez, Manuel Palacín concordaron en dar el verdadero sentido al esquema irónico de autobiografía que Justo publicó en "La Nación" el 27 de julio de 1896 contestando a Max Nordau. ¡Qué idea más contraria a la realidad se formaría quien tomara al pie de la letra aquellas palabras de Justo en las que se oculta detrás de ingenioso artificio verbal: "Soy el más vulgar de los hombres. Si alguno de los dos héroes de Cervantes figura entre mis antepasados, es, seguramente, Sancho. La imaginación me proporciona poco deleite; pero, a mis horas, como con regular apetito y no me avergüenzo".

El mismo pudor que le impide destacar las fuerzas espirituales que le impulsan y el deseo de no dar a las ideas generales más lugar que el que les corresponde y le obliga a mantener en el claroclaro obscuro su posición de "realista ingenuo", es el que ha creado alrededor de Justo la creencia errónea de que tenía horror por la doctrina.

DOCTRINA Y ACCION — VALOR INSTRUMENTAL DE LA DOCTRINA

Por el contrario, es formidable en la teoría y sabe dar a ésta el papel adecuado en las luchas sociales.

Pero, frente a las estériles controversias entre los socialistas de algunos países en base de devaneos verbales y utilizando una retórica doctrinaria que no conduce a progresos mensurables del socialismo y de la clase trabajadora, Justo se esforzó en señalar el valor relativo de la doctrina y pugnó porque las doctrinas sociales y políticas tuvieran el carácter que para las hipótesis reserva la ciencia.

No aceptó el divorcio entre la doctrina y la acción, quiso que marcharan unidas para que la acción no fuera inorgánica y tuviera sentido, y la doctrina no cayera en metafisiqueo y se apoyara en la realidad.

La doctrina aislada, enfrascada y rotulada perturba la clara visión de los hechos indispensables en la acción.

"Pero idea alguna puede solidificarse en dogmas, traducirse en símbolos, manifestarse en ceremonias y ritos, sin riesgo de inmovilizarse, de caer en el formalismo, en la vaciedad, en la simulación; ninguna fuerte emoción sugerida a la colectividad deja ocasionalmente de traducirse en odio puramente destructivo o en inerte fatalismo" (1).

LA POLEMICA CON FERRI

En muchas partes de su obra hay referencias para comprender cómo entendía la doctrina socialista, pero en ninguna con más claridad que en el escrito "El profesor Ferri y el Partido Socialista Argentino".

Ferri, víctima del doctrinarismo, había librado más de una polémica en los congresos socialistas de Italia y en las publicaciones periódicas, especialmente en "Il Socialismo" que él dirigió, mostrándose un ortodoxo a toda prueba, que gustaba de ser llamado marxista puro.

De una frase de Marx se hizo un dogma inmutable e indiscutible de valor equiparable al de las verdades reveladas de que hablan las religiones. El proletariado industrial, producto de la concentración capitalista es la condición para el desarrollo del socialismo. Y con esta receta, muchos militantes, entre ellos Ferri, interpretaban los hechos.

Ferri negó razón de ser al socialismo porque no encontró aquí el numeroso proletariado industrial que estaba acostumbrado a observar en los pueblos de Europa.

No quiso plantearse el problema en otros términos: ¿la organización económica de la Argentina responde al sistema capitalista? ¿La economía del país está vinculada al capitalismo internacional? ¿Donde el capitalismo se desarrolla, el socialismo carece de razón de ser?

En lugar de apreciar "las condiciones históricas relativamente distintas de la Argentina", en "lugar de ampliar su propio concepto del socialismo bajo la influencia de lo que aquí pensamos y hacemos, el profesor Ferri, con una ciencia de pacotilla, viene a decirnos: aquí no hay gran proletariado industrial, luego no puede haber socialismo, (2).

Justo demuestra las condiciones históricas propias de la Argentina, señala el valor de la colonización sistemática como procedimiento destinado a formar el proletariado, demuestra el carácter capitalista del sistema económico imperante en el país y afirma la posibilidad de desarrollo para la acción socialista, amplia y libre de trabas librescas.

EL SOCIALISMO ANTES QUE PROMESA ES ACCION

Ferri parece mirar el socialismo "como una promesa, como una creencia y, por otra parte, como una fórmula, como un teorema" (pág. 138 del libro citado). "Para nosotros — agrega Justo— el socialismo es la acción en bien del pueblo trabajador, ante todo, la acción del mismo pueblo trabajador en su propio bien, y para no equivocarse, en su bien mensurable" "Se ha de medir el resultado de la acción socialista, no por el número de las que se titulan tales, sino por la elevación material, intelectual y moral del pueblo, determinada por esa acción y registrada por la estadística. Y en este movimiento histórico, que sujeta a un contralor tan severo la realización de sus fines positivos, intervienen, junto con las necesidades fisiológicas del pueblo, los más altos ideales".

El párrafo final de Justo define con admirable precisión y vigor el papel de la doctrina.

"Nos excomulga Ferri, por fin, en nombre de la doctrina. Sea ello para nosotros una inmunización más contra la tendencia anquilosante de la doctrina. Clasifiquemos los hechos conocidos, escudriñemos lo que nos auguran, cultivemos la teoría que ha de iluminar nuestra marcha hacia el porvenir. Pero esa doctrina, obra nuestra, no la dejemos cristalizarse en boca de los charlatanes y de los epígonos, para que no se sobreponga a nosotros. Infundámosle siempre nueva vida, preñándola constantemente de hechos nuevos, haciéndola recibir en su seno todas las nuevas realidades, para que no degenere en un nuevo evangelio. ¡Que al prolongarse y extenderse nuestro movimiento y adquirir nuevas modalidades, se ensanche y enriquezca nuestra doctrina; que crezca eternamente a diferencia de los credos, momificados apenas dados a luz. Y con todo eso nuestro partido será más grande, más fuerte, más socialista".

JUSTO SOCIALISTA CONSIDERA IMPROPIO QUE HAYA QUIENES SE DENOMINEN MARXISTAS

Justo no ha visto nunca en el socialismo un conjunto de sentencias cristalizadas que hicieran inútil todo esfuerzo tendiente a interpretar la experiencia histórica del pueblo puesto en la acción de emanciparse y de crear una estructura nueva. Tan firme su posición a este respecto que, a pesar de ser admirador de Carlos Marx, genial maestro del socialismo, a quien estudió profundamente y de quien tradujo "El capital", no se llamó jamás marxista ni le agradaba que esa denominación prosperara en las filas de los trabajadores.

Marx fué demasiado genial, dice Justo, para suponerse jefe de una escuela que se llamase marxista. Necesitamos saber más que Marx en materia histórica, pues desde la publicación del manifiesto comunista han ocurrido en el mundo de la economía y de la política acontecimientos transcendentales, que Marx no pudo prever ni tener, por lo tanto, en cuenta al elaborar sus admirables concepciones doctrinarias.

Y agregaba Justo en la conferencia que pronunció sobre la "Cuestión agraria" en Rosario, (1) así como no existe el pasteurismo en medicina, no debiera con propiedad, existir ninguna corriente llamada marxismo. Aconsejaba honrar a Marx divulgando sus teorías, desarrollando la verdad contenida en sus principios con el caudal de los hechos ocurridos con posterioridad a él.

PUNTOS DOCTRINARIOS SOBRE LOS CUALES JUSTO DEJO UNA VALIOSA CONTRIBUCION

Por otra parte, Justo manifestó algunas objeciones a puntos de vista sostenido por Marx o amplió su concepto de la historia en las publicaciones que él mismo enumeró en la "Nota del Traductor", puesta con ejemplar sencillez en la última página del libro "El capital", de Carlos Marx. Las publicaciones de referencia son: Cooperación obrera — La teoría científica de la historia y la política argentina — El realismo ingenuo — El socialismo — Teoría y práctica de la historia — Economía, valor, interés.

La insistencia en combatir el aspecto anquilosante de la doctrina y en proclamar la necesidad de incorporar al cuerpo de la teoría los materiales recogidos de la experiencia, no es tan sólo en Justo una manifestación de posibilidad, de vaga posibilidad de que la doctrina pueda así, alguna vez, perfeccionarse.

No; él ha contribuído a aclarar algunos puntos de la doctrina, a rectificar ciertos conceptos, a actualizar los principios, a desarrollar algunas verdades o a ampliar determinados aspectos de la teoría socialista.

En rápida enumeración podemos recordar algunos tópicos estudiados en este sentido por Justo: desarrolló con vigor el fundamento biológico de la historia; precisó el factor técnico como uno de los determinantes del progreso y lo exhibió obrando en el curso de los tiempos; definió magistralmente el concepto de economía como ningún otro autor lo había hecho hasta entonces y derivó del mismo, fecundas consecuencias prácticas; reconoció la intervención en la historia de otros factores que los exclusivamente de orden material y definió a aquélla como la teoría general de las actividades humanas; rechazó el artificio dialéctico de Marx del trabajo-mercancía y puso de relieve el factor moral e histórico del trabajo humano; señaló como un simple recurso dialéctico, la asimilación de las fuerzas técnicas y sociales a las fuerzas naturales, demostró la participación de los capitalistas en el trabajo económico y evidenció el valor de la técnica superior; redujo el papel de la violencia a su necesaria intervención y a lo largo de su existencia no se dejó seducir por el ilusionismo autoritario; fué consecuente hasta en los detalles con la teoría económica de la historia, que aplicó en la acción nacional e internacional del socialismo, mostrando cuán superficiales y erróneas eran las preocupaciones dominantes sobre ciertos aspectos políticos, en tanto se olvidaban los problemas económicos fundamentales en la acción de los trabajadores; en una palabra, Justo aportó a la doctrina valioso material que interpretó magistralmente con profundidad admirable.

Así entendía la doctrina el querido maestro del socialismo.

(1) Véase la síntesis que publica LA VANGUARDIA, 4 marzo 1921.

Cómo entendía el socialismo

CARACTER ACTUANTE DEL SOCIALISMO

Apasionaba a Justo el carácter actuante del socialismo. No podía concebirlo estático ni impotente por vanas disquisiciones ante todos verbales. Rechazaba la Sociología como ciencia, porque se le hacía difícil comprender que los fenómenos sociales fueran estudiados por hombres colocados al margen de la sociedad, que pretendían ahogar en su espíritu el menor destello de pasión y que aspiraban a ser inactuales para sentirse sabios.

Desde su iniciación en el movimiento socialista, demostró ese espíritu con trazos en ese su estilo preciso y exacto que reveló desde el primer momento.

"Lo propio del método sociológico no está en aislarse, ni en declararse santo, decía en 1896; está, por el contrario, en la participación activa en la vida social. El mundo es nuestro laboratorio; a él vamos a verificar nuestras hipótesis. En ninguna otra rama de la actividad humana la teoría debe confundirse tanto con la práctica. En ninguna ciencia como en sociología la doctrina se confunde tanto con el método. De ello tenemos el glorioso ejemplo en Carlos Marx, autor de "El Capital" y fundador de la Asociación Internacional de los Trabajadores" (1).

Iguales consideraciones formula años más tarde en el soberbio capítulo que sirve de introducción a ese monumento de la literatura histórica que se llama "Teoría y Práctica de la Historia". "En la historia, el experimento es la intención", dice aquí; y agrega, "mientras haya partidos, la ciencia de la Historia, a diferencia de las matemáticas, será ante todo una ciencia de partido".

Del Socialismo le interesa la acción, la actividad política voluntaria de los trabajadores en defensa de sus intereses materiales y morales y por la realización de sus más elevados ideales.

No ve en el socialismo una promesa ni un teorema, como parecen ver muchos militantes. Aprecia por sobre todo el aspecto de lucha y acción, iluminadas sin duda por la teoría y mantenidas por el ideal.

CONFERENCIA "EL SOCIALISMO"

Puesto a definir el socialismo, sintetiza en un párrafo los elementos esenciales de esa gran corriente histórica, la lucha inmediata y la finalidad remota. "El socialismo es la lucha en defensa y para la elevación del pueblo trabajador, que, guiado por la ciencia, tiende a realizar una libre e inteligente sociedad humana, basada sobre la propiedad colectiva de los medios de producción." (Conferencia sobre "El Socialismo") (2)

La conferencia citada en el párrafo anterior, dada en el salón "Unione e Benevolenza", de Buenos Aires, el 17 de agosto de 1902, es un modelo de exposición que subyuga por el método expositivo, la fuerza del raciocinio, el vigor de su dialéctica, la abundante información nacional y extranjera, la severidad del juicio y la noble previsión del futuro.

Justo muéstrase en ella hombre de ciencia que busca en la realidad el material insustituíble para elaborar sus ideas, forjar sus ideales.

Al contacto con los hechos, rectifica los conceptos teóricos en lo que tienen de imperfectos — por defecto o exceso—; afina el pensamiento, pule las aristas del poliedro de la doctrina, y orienta sus sentimientos y pasiones para que no le dominen y puedan servir mejor a la gran causa a la que está entregado.

Sabe que el espíritu es atmósfera propicia donde surgen los fenómenos del espejismo, y no ignora cómo la realidad se deforma cuando el corazón henchido de sentimientos no tiene frenos seguros ni reparos ciertos que le guíen y orienten. Por eso busca en la estadística, expresión objetiva e impersonal, lo cuantitativo de los fenómenos y se empeña en conocer el factor mensurable de los hechos para tener una pauta cierta a que referir los conceptos.

Su brillante conferencia se apoya en los números ofrecidos por la estadística, que él maneja con probidad e inteligencia nada comunes.

¡El socialismo! Frecuente era considerarlo como un plan para el futuro, algo así como una "Nueva Armonía", de Owen; una "Icaria", de Cabet; una "Ciudad del Sol", de Campanella; una "Utopía", de Moro; un Falansterio, de Fourier. ¿No había que contestar a los enemigos, alguno de los cuales estaba preocupadísimo por saber quién lustraría los botines en la sociedad socialista?

EL PROBLEMA DEL SOCIALISMO AQUI Y EN TODAS PARTES

"El problema del socialismo no es, en este país ni en otro alguno, poner en práctica un plan concluído y perfecto de organización social, como lo suponen todavía los que quisieran ver siempre al pueblo perdido en las nubes del ensueño, absorto ante los mirajes del porvenir, como quieren creerlo también los perezosos y cobardes para la acción histórica necesaria, que se plantean la cuestión en falso, a fin de disculpar su incapacidad de resolverla. Aquí y en todas partes, el socialismo es este problema infinitamente más vulgar, y, por eso mismo, más trascendental: dadas las condiciones actuales del país, ¿cuáles son las formas de actividad individual y colectiva que han de elevar el desarrollo físico e intelectual de la masa de la población?" (1).

Los problemas prácticos son los que más le atraen porque ve en la solución de los mismos la única forma de promover el progreso de la acción socialista.

No ocultó el "nexo de prejuicios nacionales, rutina, ilusión y declamación en que están metidos" los partidos socialistas de Europa. Lo declaró sinceramente en el informe que produjo como delegado del Partido Socialista de la Argentina a las conferencias de Berna y Amsterdam. "Muchos propagandistas europeos del socialismo parecen creer inoportuno todo lo que no sea hablar de la revolución social, entendida como el juicio final y el milenio (2). En el mismo informe, Justo cuenta que el Partido Socialista de Francia, en lugar de estudiar los problemas concretos e inmediatos que en abundancia saltan a la conciencia de todos, designó una comisión para proyectar la organización de la sociedad futura!

Comprometido a hablar sobre el socialismo, Justo no busca en las ideas de tales o cuales autores o maestros, la génesis y desarrollo de ese gran movimiento. Si así hubiera procedido, ¿cómo habría podido negar cierto fundado valor a la opinión expresada por Engels, de que el movimiento obrero alemán era heredero de la filosofía clásica alemana?

Imbuído su espíritu por la noción biológica de proceso, que era en él una noción directriz de su pensamiento, estudia el movimiento obrero surgiendo espontáneo y necesario del antagonismo de clases y no como creación de geniales escritores y esclarecidos militantes.

Sigue el curso de la política obrera, que estudia desde sus albores inciertos, analiza las etapas sobresalientes de ese desarrollo, hasta llegar a las nuevas leyes fruto del espíritu que los trabajadores organizados inyectan al viejo estado.

CONCEPTO COMPRENSIVO DEL SOCIALISMO

Tiene del socialismo una noción más comprensiva de lo que era común aceptar como tal aun a principios de este siglo.

Para muchos, el fin del socialismo consiste en conquistar los poderes públicos para imponer desde arriba un nuevo orden de cosas que responda a las concepciones previamente elaboradas.

Justo señala las proyecciones del movimiento obrero y sus múltiples formas de acción y afirma, en consecuencia, que el socialismo es un proceso y una acción histórica mucho más compleja que la simple acción política de los trabajadores: "que la conquista de los poderes públicos es nuestro objeto como partido, pero que al lado de ella, la clase de los productores asalariados debe mirar a otros fines inmediatos que están fuera del campo de la política" (3). Y destaca el papel del gremialismo y especialmente de la cooperación.

"FANATISMO" AUTORITARIO

Por un lado, su preparación científica y por otro la teoría económica de la historia, que comprendía profundamente, como que contribuyó a aclararla, le evitaron caer en el error, común entre los militantes del movimiento obrero, de creer en la eficacia todopoderosa de la función política y en el error de los sindicalistas, de ver en el gremio el único

(1) "Realismo ingenuo". Pág. 11.

(1) Conferencia "El Socialismo" (año 1902). Libro: "Socialismo", pág. 37 (Edición de LA VANGUARDIA, año 1920).

(1) "Teoría y Práctica de la Historia". Página 462.

(2) "Socialismo" (Ed. 1920). Pág. 151.

(1) "El Método Científico" (Ed. 1965). Página 11.

(2) Pág. 23 del libro "Socialismo" (Edición 1920).

(1) "Socialismo". Pág. 117.

(2) "Socialismo". Pág. 49.

(3) "Internacionalismo y Patria". Página 17.

órgano de acción "económica" de los trabajadores.

No fué un fanático de la ley, ni excluyó en absoluto el papel de la violencia. Pero no asignó a la ley un poder omnímodo y con facultades creadoras; por el contrario, reconociendo las bases técnicas y económicas de la historia y aplicando esta noción, no vió en la política sino una superestructura, necesaria e importante, pero que carece por sí misma de fuerza para crear nuevos sistemas económicos o la de decretar el progreso.

Sabe que las relaciones de los hombres en el campo de la producción no dependen del gremio o de la cooperación, sino de la política (1).

Reconoce la enorme influencia de la política en la vida económica y social, su función reguladora y coordinada, pero con Spencer se curó del fetiquismo autoritario y comprendió la relatividad de la ley.

Este concepto del papel condicional y relativo de la política, lo mantuvo firme en su posición, aun en las ocasiones que la marea del sentimiento obrero llevaba las miradas hacia la dictadura del proletariado implantada en Rusia, como una salvación mesiánica para los trabajadores del mundo.

"Fanatismo autoritario" es el título de una hermosa conferencia que pronunció en 1920 (2), y que forma parte de la serie de medulares discursos profesados con motivo de la preocupación suscitada en el socialismo por la Revolución rusa (3).

Amplía en ella las ideas expuestas con anterioridad en "Teoría y Práctica de la Historia" (ver págs. 407-414), cuando consideraba a la dictadura del proletariado como un mito que iba perdiendo valor en la conciencia del pueblo.

"La idea de una repentina transformación social que establezca de golpe un orden perfecto, va perdiendo terreno en la mente del pueblo, a medida que se ocupa éste con más inteligencia de los problemas de cada día". (4).

¿Qué sería de la teoría económica de la historia si reservamos para la autoridad y la ley el poder de cambiar la economía de un país o del mundo? Manifiesta incongruencia es defender en un discurso el fundamento técnico-económico de la historia y en otro exhibir excesiva creencia en la eficacia del poder político.

PAPEL DE LA COOPERACION

La ley podrá abolir los títulos de propiedad, como el decreto arrasó con los títulos de nobleza. ¿Pero la ley es capaz de crear nuevas relaciones entre los hombres que establezcan la propiedad colectiva?

El problema consiste en capacitar al pueblo para la cooperación libre; "es hacer pasar a manos del pueblo entero esa función de dirección que hoy monopoliza la clase privilegiada propietaria". (5)

Exalta Justo las bondades de la cooperación, donde los hombres se educan económicamente, y asigna un papel esencial a la técnica superior. Ambos conceptos contribuyen a no olvidar la relatividad de la ley, y surgen de la teoría de la historia.

Tan vinculadas están entre sí estas ideas, que en tanto Justo sostiene el valor condicional de la política, la función económica de la cooperación y el rol importante de la técnica superior, los que sin penetrar profundamente la doctrina histórica conceden a la ley una influencia absoluta, creen en la dictadura del proletariado, relegan la cooperación para después de la revolución social, desprecian a los técnicos superiores.

Las ideas de los socialistas sobre la cooperación no son uniformes. Justo, en el informe que produjo sobre la conferencia internacional de Amsterdam, cita opiniones diversas. Los belgas querían establecer vínculos orgánicos cada vez más estrechos entre las organizaciones política y económica, y en general, la asamblea consideraba a la cooperación como una actividad secundaria que ayuda y complementa a la labor política. Lenin, en ese congreso, proponía reconocer la eficacia de la acción cooperativa para después de la expropiación capitalista.

Justo reclamó, en el nombrado congreso, para la cooperación un puesto preeminente, creyendo que "los trabajadores tienen por lo menos tanta necesidad de capacitarse para la acción económica como para hacer leyes y aplicarlas" (1).

LA TECNICA SUPERIOR

Bregó igualmente Justo por que la actividad técnica — función histórica de enorme trascendencia — fuera reconocida en todos sus grados.

"Teoría y Práctica de la Historia" y el "Informe a las conferencias internacionales de Berna y Amsterdam" contienen alegatos magistrales en defensa de este punto de vista que, bien observado, no es sino consecuencia de la teoría de la historia que sustentan los socialistas.

En el último de los trabajos nombrados, registra la experiencia rusa, que comienza con la persecución de los hombres dedicados a la técnica superior y termina con el reconocimiento del error cometido.

Los hechos sugieren a Justo estas consideraciones oportunas:

"Esta debe ser una nueva y grande afirmación de la Internacional Socialista: el movimiento obrero revolucionario necesita y debe incorporar al personal técnico superior y el personal administrativo a la clase trabajadora, tanto en el campo gremial como en el político. Para ello ha de reconocer material y moralmente sus trabajos. Y no ha de haber interrupción, sino acuerdo creciente y seguro en las relaciones de los trabajadores de todo grado y categoría. Las capacidades técnicas superiores y las capacidades económicas, indispensables para el mantenimiento de la vida social y mucho más para su progreso, no ha de buscarlas el proletariado, llegado el caso, en las filas enemigas. Ha de formarlas y desarrollarlas desde ya dentro de su propio campo de acción socialista, en: *a*) los servicios y la administración municipales; *b*) los servicios y la administración del estado; *c*) la cooperación libre, con sus establecimientos de producción cada vez más numerosos e importantes" (2).

LA POSICION SOCIALISTA DE JUSTO

La posición de Justo en el socialismo, que venimos determinando, lo colocan entre los "menos avanzados", según el criterio de las doctrinas a la de Ferri de hace veinte años. Su manera de encarar la doctrina, la preeminencia que concede a la acción sobre la finalidad, la incredulidad en la eficiencia de ciertas fórmulas, lo colocan entre los menos avanzados considerando las cosas tan sólo desde el punto de vista verbal.

Es un hombre de ideas, avanzadas sucien decir los que implícitamente se tachan a sí mismo de hombres de ideas atrasadas.

Justo se consideraba el más avanzado, entendiendo por política avanzada no por lo que prevé o lo que promete, sino por lo que hace. "Si la política más avanzadá fuera la que promete más, nada tan avanzado como las delicias que todas las religiones presagian a sus fieles. Si fuera lo que pretende ser más adelante en el tiempo, lo más avanzado sería proyectar instituciones o costumbres para cuando el planeta esté frío" (1).

Cuando se constata la atrofia progresiva de aquel doctrinarismo hueco anterior a la guerra y se ve a los partidos socialistas del mundo cada vez más compenetrados de la realidad, y con ojo avizor vigilando mejor la acción y no ya entornando soñadoramente los ojos durante la estéril declamación doctrinaria, se aprecia mejor la robusta personalidad de Justo que, dominando a maravillas la teoría y practicando el método histórico expuesto por Marx, se

(1) "Socialismo". Pág. 66.
(2) Ver resumen en LA VANGUARDIA del 19 de abril de 1920.
(3) La serie de conferencias de esa fecha — que siempre se me ocurrió fueran el material para un libro que Justo publicaría — merecen ser reproducidas por su abundante caudal de enseñanzas.
(4) "Teoría y Práctica de la Historia". Página 414.
(5) "Socialismo". Pág. 65.

(1) "Internacionalismo y Patria". Página 14.
(2) "Internacionalismo y Patria". Página 42.

(1) "Socialismo". Pág. 73.

Cómo concebía a la Internacional política de los trabajadores

ASPECTO NACIONAL E INTERNACIONAL DEL SOCIALISMO

En armonía con las ideas ya expuestas, Justo se interesó ante todo por la acción nacional del socialismo, por cuanto éste en sus orígenes es un movimiento casi instintivo de defensa de los trabajadores explotados por la clase capitalista.

Su acción y su inteligencia fueron puestas al servicio de los problemas nacionales que el partido obrero debía encarar.

De esa preocupación nació el Partido Socialista, el programa mínimo y la declaración de principios, el programa socialista del campo, la posición frente al problema monetario e impositivo.

Toda su vida entregada al estudio y a la lucha por mejorar las condiciones de vida del pueblo y por desarrollar sana y vigorosa la planta socialista en la Argentina.

Maduró luego, un programa de acción internacional pero muchos años después que la magnífica declaración de principios de nuestro Partido, había servido para adoctrinar políticamente a los trabajadores.

En 1921 redacta el programa internacional que el congreso socialista de Bahía Blanca aprobó en enero de ese año. Con anterioridad a esa fecha había expuesto en diversos escritos algunas opiniones sobre la internacional política.

En este aspecto de su obra lo vemos igualmente firme en el concepto de la historia y, consecuente con esta doctrina directriz, lo vemos afirmar en todas las cosas el fundamento técnicoeconómico de las actividades humanas y relegar a un segundo plano las estructuras políticas y militares derivadas de aquéllas.

Su informe sobre el congreso internacional de Copenhague (1910) destaca la declaración sobre la cooperación; el de las conferencias de Berna y Amsterdam subraya cuestiones económicas y políticas — el librecambio, el problema de las razas, las bases para la Internacional política, etc. — de enorme trascendencia, y con una fuerza expositiva tal que, vemos a través de él, a Justo en plena madurez mental. Esos informes y los fundamentos al programa de acción socialista internacional, constituyen la tríada documental básica para estudiar aisladamente sus ideas sobre la internacional de los trabajadores, y en cuanto sea posible querer encarar con desconocimiento de lo general, algún aspecto parcial de su labor.

LAS DEFICIENCIAS DE LA INTERNACIONAL

Denuncia Justo, la falta de concordancia entre los principios históricos de la doctrina y las excesivas preocupaciones de los congresos de la internacional por los asuntos militares y nacionales. A los problemas coloniales y cuestiones de nacionalidades tratados regularmente en los congresos anteriores a la guerra, se agregan después de ésta, triviales discusiones sobre las responsabilidades y las indemnizaciones.

Pero "las cuestiones propiamente económicas han sido en general las que han atraído menos la atención de las reuniones internacionales a que he asistido, y las tratadas con menos competencia, y esto es doblemente de sentir, hoy cuando en varios importantes países los socialistas son el principal partido que gobierna." (1).

Al señalar las deficiencias de la Internacional política, lucha porque ésta se dé un programa de acción, concreto y definido, y que obligue a los partidos adheridos a obrar concordantemente con el plan aprobado.

En verdad, los congresos internacionales no han planteado concretamente muchos problemas inmediatos; y si se hace excepción de la legislación del trabajo que, sin duda, los congresos consideraron con precisión, el resto de su labor está constituída por declaraciones aprobadas casi siempre por unanimidad, aun en aquellos casos en que opiniones antagónicas y pareceres dispares, habían chocado con acritud durante la discusión.

Dice Justo que "los vínculos internacionales han sido simple simpatía de entidades afines o que profesan serio", y demuestra la falta de planteamiento en buen terreno de cuestiones de política nacional relacionada a la acción internacional del socialismo.

Considera que la Internacional no ha afrontado problemas económicos fundamentales y ha descuidado el aspecto material y mensurable del internacionalismo, "e imitando al revés a los patrioteros, se distrajo en declaraciones someras contra el militarismo y la guerra, repetidas sin eficacia, y a veces sin convicción, hasta que la guerra estalló" (2).

Señala la falta de consecuencia entre la práctica y la teoría pacifistas, porque en tanto se declaraba que las guerras son consecuencia de la lucha de competencia en el mercado universal, no se aconsejaba medida práctica alguna de carácter económico, no se fijaban normas de política aduanera aunque se discutía mucho sobre la eficacia y posibilidad de la huelga general.

Justo concuerda con los comunistas en señalar cierto grado de imperialismo subconciente, como él mismo dijo, en muchos militantes socialistas europeos.

Insisto en señalar la enorme influencia que en la unidad de la obra de Justo, ha ejercido el moderno concepto de la historia que él enseñó en muchas de sus páginas. Cuando en Berna se discutía la declaración sobre la Sociedad de las Naciones y Justo explicó en breve y profundo discurso, los puntos de vista de la delegación argentina, señalando que la sociedad de naciones sería el resultado de un proceso histórico de unificación mundial creada por la técnica de los transportes y comunicaciones, las migraciones humanas, los tratados internacionales elaborados a los fines del comercio y de las comunicaciones, oyó con asombro que el delegado francés, diputado Renaudel, decía de sus palabras, que era "un discurso curioso, lleno de consideraciones prácticas, con la voluntad de mostrar que los lineamientos de la Sociedad de las Naciones se habían esbozado en el seno mismo de la sociedad capitalista".

Este incidente de la conferencia revela bien, los criterios distintos que sobre socialismo sustentan los militantes, y muestran a Justo una vez más, dominando la idea de evolución y proceso históricos, descartando lo catastrófico, afirmando que las cosas no aparecen perfectas sino que tienen su génesis y desenvolvimiento, y dando a la doctrina un valor instrumental y práctico que sirve para la acción inmediata y no el significado de una elucubración que sólo sirva para ser repetida y conservada en términos inalterables.

Como muy bien lo observa Justo en su informe de las conferencias de Berna y Amsterdam, "esa falta de comprensión de la historia en sus aspectos fundamentales, explica la importancia atribuída por Renaudel a la opinión del profesor Milhaud, de Ginebra, "especialista", según él, en sociedad de las naciones, quien, como delegado de uno de los bandos en que está dividido el Partido Socialista francés, propuso "que se prohiba la guerra". No habría entonces más guerras que las necesarias para hacer efectiva su prohibición" (3).

(1) "Internacionalismo y Patria". Página 32.
(2) "Internacionalismo y Patria". Página 55.
(3) "Internacionalismo y Patria". Página 34.

LA PROPIEDAD Y LOS SOCIALISTAS

En el informe de junio de 1919, Justo, considerando que "para la admisión de un partido en la Internacional, no puede bastar ya la aceptación de unas pocas proposiciones abstractas", esboza con abundantes fundamentos el plan que redactará a fines de 1920.

En ese informe destaca cuestiones de enorme importancia. Después de reconocer la trascendencia de la afirmación contenida en la Carta Internacional de Trabajo, de que "ni de derecho, ni de hecho, el trabajo de un ser humano debe ser asimilado a una mercancía o a un artículo de comercio", Justo señala el papel de la técnica superior y del trabajo económico y sostiene que la Internacional debe proponder a la organización de los hombres dedicados a la técnica superior.

Respecto a la propiedad, Justo considera que la Internacional debe referirse a tres cuestiones. Sobre la propiedad colectiva a que aspiramos los socialistas, y frente al hecho ruso, conviene afirmar que "la madurez política de la clase trabajadora consite en poder modificar las relaciones de propiedad, por vía legislativa o gubernativa, elevando, al mismo tiempo, el nivel técnico-económico del país, o al menos sin deprimirlo".

Debe disipar la Internacional otro equívoco, la confusión entre propiedad gremial y propiedad colectiva.

Y, finalmente, Justo, cree que la Internacional debe considerar el problema de la propiedad y de la renta del suelo, porque a él está vinculado una gran realidad social, el problema agrario, que dificulta la labor de no pocos partidos socialistas del mundo. Para Justo, urge sostener la necesidad de abolir la propiedad de la tierra como fuente de renta privada, antes que su apropiación individual como medio de producción.

PLAN DE ACCION INTERNACIONAL

Los fundamentos al programa de acción socialista internacional (1) constituyen una pieza de admirable solidez que Justo redactó en vista de organizar en el mundo un ambiente material que dificultase las guerras y "sin pretender con ello excluir toda posibilidad de guerra, como nos damos un programa nacional que no excluye la posibilidad de la insurrección".

El plan se inicia con cinco puntos que afirman cada uno de por sí y todos en conjunto, el principio de la igualdad de las razas, principio importante cuando hay partidos obreros que alientan una política de raza que choca y desagrada.

El capítulo segundo establece el mínimo de protección legal para los trabajadores, sobre la base de la Carta Internacional del Trabajo aprobada por las conferencias sindicales de Berna y Amsterdam.

Fundamental es el capítulo destinado a las relaciones económicas de los pueblos. Impone en la base de la acción de la Internacional el postulado del librecambio no bien comprendido por los socialistas.

Si hay alguna cuestión por excelencia que Justo ha fundamentado con razones poderosas y en forma que subyuga, es el principio del librecambio "leivmotif" de sus preocupaciones pacifistas. ¡Cuántas páginas admirables por la profundidad del pensamiento y el vuelo de la inteligencia ha escrito el maestro sobre el librecambio!

(1) "Internacionalismo y Patria". Página 53.

"Extirpamos la violencia y la guerra, pero creemos en la necesidad del esfuerzo difícil y doloroso. Vemos en la guerra la explosión de energías humanas latentes y potenciales, acumuladas bajo la presión de instituciones bárbaras todavía no caducas. Necesitamos, pues, canalizar las energías humanas en un sentido constructivo si hemos de evitar que establecen en la dirección destructiva. Es por eso que vengo a insistir sobre el librecambio en la constitución y mantenimiento de la sociedad de los pueblos, punto de vista burgués, si se quiere, de la burguesía más progresista y esclarecida, sobre el cual hay que insistir ahora en los medios obreros" (1).

Y, finalmente, el programa destina el capítulo último a la forma de las relaciones internacionales, es decir, a la parte puramente "política" y militar que eran antes las cuestiones que ocupaban el primer puesto en las preocupaciones de los socialistas.

Terminamos el modesto trabajo redactado con la esperanza de sintetizar las ideas y caracterizar la posición socialista de Justo, creyendo que podrá ser útil, a manera de conocimiento propedéutico, para quienes sin haber repasado en esta faz de la obra del maestro deseen conocerla más íntimamente y valorarla más de cerca.

La admiración que Justo ha despertado en nosotros quizás sea la causa de que algún lector pueda considerar a este trabajo herido por el pecado de haber sido escrito con exceso de cariño en desmérito del juicio y del análisis. Asimismo, no nos reprochamos esa pública manifestación de nuestras más íntimas afecciones.

Difícil es intentar resumir las opiniones del maestro. Sus escritos más que a plantío de ideas, se asemejan a almácigos de pensamientos que imposibilitan aislarlas porque en él no hay palabras demás, rodeos inútiles, circunloquios estériles.

Fué nuestra intención destacar las directrices de su pensamiento, y mostrarlo a Justo coherente en la totalidad de su obra. No arrastró el ala a las preocupaciones momentáneas, a las modas políticas y sociales. Siempre giró su pensamiento alrededor de ideas fundamentales que informan su labor desde los primeros años.

Porque esa es una característica sobresaliente de su labor de escritor: su obra parece ser el desarrollo de un germen, que tiene etapas y períodos, pero que en el fondo no es sino el desenvolvimiento de una misma sustancia plásmica. No hay en su vida de pensador, alternancias, fluctuaciones ni conversiones milagrosas que destacan la personalidad de tantos escritores y hombres públicos.

Y tanto como su unidad de pensamiento, admira la indestructible ligazón de lo material e ideal, lo práctico y lo espiritual. Profundamente idealista busca a través de las cosas pequeñas y materiales realizan sus ideas más generales y sus sentimientos más nobles.

Justo era como el molino, según el símil de su poeta amigo, Emilio Fragoni:

Aseméjate al molino
que roza el suelo y el cielo
y que mientras vuela y canta
va moliendo, va moliendo...

Abril, 1928.

(1) "Internacionalismo y Patria".

"LA RURAL"

SOCIEDAD ANÓNIMA DE SEGUROS

ESTABLECIDA EN 1894

INCENDIO
ACCIDENTES
(Colectivos, ley 9868 e individual)
VIDA
CRISTALES

Fondos acumulados y entradas anuales exceden de $ 14.000.000 c/l.

Casa matriz
BUENOS AIRES — CANGALLO 555 (Edificio propio)
ROSARIO — SAN LORENZO 1055 (Edificio propio)
MENDOZA — ESPEJO Esq. 9 DE JULIO
BAHIA BLANCA — ALSINA 162

Tan duras como el hocico de un cerdo

Son las fibras de los neumáticos Kelly Springfield. No se trata solamente de fibras y cordones combinados para que tengan buena apariencia, sino que ellos fueron planeados para servicios pesados y caminos en malas condiciones.

Si Vd. no obtiene kilometraje satisfactorio de los neumáticos que usa actualmente, pruebe dos Kelly.

Después completará el juego sin vacilar.

DAVID CALLES
VIAMONTE 840 BUENOS AIRES

UNA PAGINA DE HISTORIA SOCIALISTA

Los obreros del campo. -- Contribución al estudio de este gran problema

Por Pedro G. Porcel

Criterio de la política rural del pueblo. — Para hacer una política rural oportuna y práctica, sin extenuarse en vaguedades ni perderse en incoherencias, el Partido Socialista necesita aplicar su más amplio sentido político, guiándose siempre por su objetivo inmediato y principal: la defensa y la elevación del trabajador asalariado. Todo lo que directa o indirectamente, contribuya a este fin es bueno y debemos comprenderlo en nuestro programa; todo lo contrario, es malo, cualesquiera que sean los intereses aparentes u ocultos que lo propicien. — **JUAN B. JUSTO.** (El Programa Socialista del Campo).

Con el nacimiento de la industria moderna en la República Argentina, inició-se también la exportación del ganado en pie y la agricultura.

Las islas, que hasta entonces sólo habían sido refugio de alimañas y de carpinchos, nutrias y gatos monteses, empezaron a ser invadidas por millares de cabezas de hacienda vacuna y reguariza.

Los campos fueron alambrados, y la tierra, surcada por el arado, se cubrió de ricas mieses.

Los cereales fueron conducidos a los pueblos del litoral para ser embarcados en todas direcciones.

El "agregado" de las estancias, el gaucho, que tanto preocupó y preocupa a los poetas, que hasta esa fecha había podido esperar tranquilo, sin mayores preocupaciones, adornando su "recado" o "apero" con delicados trenzados de tientos, la época del trabajo, principalmente la esquila, fué empujado a los centros urbanos, donde se vió obligado, en la lucha por la vida, a poner el hombro a las bolsas o a los fardos como obrero estibador, peón de las barracas o frigoríficos, después de haber cambiado el chiripá por la bombacha y el tirador adornado con relucientes monedas por la común faja de lana, y el "apero" o "recado" por la "linghera". Y en lugar de oír los enjundiosos cuentos de Pedro Urdimales alrededor del fogón, que tan brillantemente llevara al libro la escritora Victoria Gucovsky en su "Tierra Adentro", empezó a ir al despacho de alcohol, donde deja en jirones parte de su grandeza, hasta que la antorcha del socialismo iluminó el camino a los pueblos y se inició la organización proletaria.

Su espíritu rebelde y generoso le hizo ocupar pronto el puesto que, entre los primeros, le correspondió en la organización proletaria, triunfando al lado de los luchadores llegados de otras tierras en una de las primeras huelgas de su gremio, en 1895.

Logró implantar la jornada de ocho horas, disminuir el peso de los fardos y de las bolsas, anular a los trotadores o señuelos y conquistó un jornal que superaba al de muchos otros gremios.

Pero el trabajo en las estancias y en las chacras no había cambiado; los proletarios sostenían verdaderos combates principalmente con los obreros llamados golondrinas, trabajadores éstos que aceptaban cualquier condición de trabajo, por denigrante que fuera, pues su única preocupación era llevar al país de origen hasta el último centavo ganado; se dice de estos obreros que traían dos mudas de ropa: una, con la que se embarcaban y hacían la campaña agrícola, y la otra, con la que volvían al terruño.

EL CONGRESO DE TRABAJADORES DEL CAMPO—

En las circunstancias que anteceden, los obreros del sud de Santa Fe y norte de Buenos Aires se reunieron en Pergamino el 31 de agosto y 1 de septiembre de 1902, y tomaron las resoluciones que transcribo del "1º de Mayo", de San Nicolás, creyendo contribuir a la realización de la obra en defensa de los trabajadores, paralizada al sancionarse la ley de residencia, dos meses después, en noviembre.

Trabajo en las máquinas

Por lo general, los obreros trabajaban en las máquinas mientras la claridad del día se lo permitía; los jornales eran de $ 2, con una pésima alimentación y a campo raso. El congreso resolvió pedir lo siguiente:

1. El trabajo será de sol a sol, con los siguientes descansos: de 7.30 a 8 horas para el desayuno, de 11.30 a 13.30 para el almuerzo, y de 15.30 a 16 para el mate cocido.

2. El salario mínimo será de $ 3.50, para horquilleros, plancheros, costureros, engrasadores y bolseros, y $ 4 para cilindreros, coleros y foguistas.

3. Todas las máquinas llevaban un barril cerrado destinado exclusivamente para agua limpia y fresca para beber y para confeccionar la comida.

4. La comida será compuesta de asado, queso o salame; mate cocido a las 7.30; sopa y puchero, o guiso y queso, a las 11.30; mate cocido a las 15.30. En todas las comidas deberá darse galleta fresca a discreción.

5. Quedan suprimidos los cuartos de día, debiendo pagarse medios o días.

6. Toda máquina trilladora deberá llevar una lona suficientemente grande para servir de abrigo a los trabajadores en caso de lluvia, y lonas fijas a los costados de la casilla con objeto de hacer sombra en las horas de comida.

7. Toda máquina trilladora deberá llevar una chata o carro destinado a trasladar los obreros y sus "linghera" durante las mudanzas.

8. Los dueños de máquinas deberán prestar los primeros auxilios necesarios a los trabajadores que se enfermen y trasladarlos a una localidad donde puedan recibir los cuidados que su dolencia requiera.

9. Los capataces y dueños de máquinas deberán ocupar, preferentemente, a los socios del Centro Obrero local o de otros Centros adheridos, y los obreros no podrán ser despedidos sin causa justificada.

10. Queda completamente suprimido el trabajo por un tanto.

11. Las máquinas sin elevador deberán llevar como mínimo 10 horquilleros, y 8 las con elevador. Las máquinas sin aparato en la cola llevarán 3 coleros y 2 las que tengan aparato, siendo consideradas como con aparato las máquinas que tengan en las zarandas y sacapaja un aumento de 1 1|2 metros. Todas las máquinas deberán emplear 3 cilindreros y 3 cortadores y plancheros.

12. Queda completamente suprimida en las máquinas la ración de alcohol (caña), la que deberá ser reemplazada por agua de cebada inglesa, de limón o mate cocido frío, a discreción.

13. Queda completamente prohibido el estacionamiento de los trabajadores en las máquinas, en espera de trabajo.

Trabajo de las chacras

1. El jornal mínimo será de $ 3 diarios.

2. No se deberá trabajar antes de la salida del sol ni después de la entrada.

3. Los Centros obreros quedan en completa libertad de mejorar estas resoluciones.

4. El congreso hace constar que no toma ninguna resolución referente al alojamiento higiénico de los trabajadores agrícolas, debido a la imposibilidad de darlo en que se hallan los chacareros arrendatarios por causa de la rapacidad de los terratenientes.

Movimiento de bolsas en las estaciones

1. La jornada máxima será de 10 horas, quedando en libertad las agrupaciones de exigir mayores ventajas, siempre que lo consideren posible; haciéndose solidaria la Federación con los Centros que gestionen esas mayores ventajas.

2. El jornal mínimo será de $ 3, pagados por medios días y días enteros.

3. Queda completamente suprimido el trabajo por un tanto.

—Se resuelve también que el peso de las bolsas no debe exceder de 70 kilos; el de los fardos de lana y cueros, de 400, y el de los lienzos de lana, de 70 kilos.

Pacto de solidaridad

Los representantes de los Centros Socialistas de San Nicolás, Pergamino, Rosario y Junín; de los Centros Obreros de San Pedro, San Nicolás, Baradero, Campana, Zárate, Alsina y Peyrano, y Sociedad de Carreros de Pergamino, reunidos en la ciudad de Pergamino el 31 de agosto de 1902, considerando:

Que es de urgente necesidad la unión de los trabajadores agrícolas que trabajan en regiones donde la clase de cultivo, forma y época de trabajo son las mismas, resuelve:

1. Formar la Federación Regional de los Centros Obreros del Norte y costa de la provincia de Buenos Aires y Sud de la provincia de Santa Fe.

2. La Federación tendrá un Comité permanente, residente en Pergamino, compuesto de cinco miembros que residan en dicha localidad.

3. Las agrupaciones adheridas tienen completa libertad para adoptar la táctica obrera que crean más conveniente pero las resoluciones comunes adoptadas por la Federación y las comunicaciones dirigidas al Comité, sólo podrán ser referentes a cuestiones económicas o sindicales; no pudiendo, bajo ningún pretexto, tratar cuestiones que se refieran a las diferentes escuelas socialistas.

4. Para costear los gastos del Comité Federal y de la propaganda, las agrupaciones adheridas pagarán cinco centavos por cada cuota de sus adherentes.

5. Los socios de los diferentes organismos adheridos a la Federación que se hallen en otra localidad, gozarán respecto al trabajo, los mismos derechos que los del Centro de la localidad, siempre que comprueben estar al corriente en su respectiva institución.

6. Cuando por vejámenes de un acopiador o dueño de máquina, los obreros de una localidad se vean obligados a parar el trabajo, el Centro local deberá dar aviso a los demás Centros adheridos para que si en esas localidades los mismos patrones tienen máquinas o acopio, se suspenda el trabajo hasta que se satisfagan las reclamaciones hechas por la institución hermana.

7. La Federación ayudará en cuanto le sea posible; pero no se hará solidaria con los Centros que reclamen, particularmente, ventajas mayores que las aceptadas por ella, a menos que sea en defensa de mejoras obtenidas antes de este pacto.

8. En las localidades donde existan dos o más Centros adheridos, éstos deberán nombrar entre sí, en momentos de las faenas agrícolas, un Comité permanente, compuesto de tres miembros por cada agrupación. Este Comité se encargará de atender los reclamos de los obreros y dirigir las comunicaciones que sobre quejas contra los patrones haya que hacer al Comité Federal o a alguno de los Centros adheridos.

9. La Federación declara feriado el

ALTOPARLANTES
"BROWN"
DE FAMA MUNDIAL
Se hallan en venta
en las buenas casas de radio

SARGOL
el bien conocido remedio para
ENGORDAR
Ganar Fuerzas y Mejorar la Digestión
Hace aumentar de 3 a 8 kilos en pocas semanas
Contiene las Famosas VITAMINAS
COMPRELO EN LAS BOTICAS
Viuda de Milanta y Cía. Rivadavia 1255

PRODUCTOS
"Paulista"
CHOCOLATE
YERBA
CACAO
CAFÉ
TÉ
Pídalos a su proveedor y si este no los tuviera, recurra a nuestras sucursales.

BANCO DE GALICIA Y BUENOS AIRES
Paga por depósitos en
Caja de Ahorros
5 %
de interés con capitalización trimestral
EMITE GIROS y CARTAS DE CRÉDITO, sobre todas las partes del mundo
Su organización con España, es verdaderamente excepcional
Gira para Galicia, por intermedio del prestigioso y conocidísimo
Banco Pastor
y para el resto de la peninsula a mas de otros importantes corresponsales, utiliza los servicios de la poderosa entidad
Banco Central (Madrid)
toda una garantía de eficiencia y seriedad
Casa Matriz:
Cangallo Nos. 415/39

día 1º de Mayo, el que deberá ser celebrado por los Centros adheridos.

10. El presente Pacto tiene valor hasta el 31 de marzo de 1903, en que deberá reunirse un nuevo Congreso, para adoptar medidas referentes a los trabajos de invierno, después de lo cual sólo se celebrará un Congreso anual.

Resoluciones finales

El Congreso Obrero Agrícola somete al estudio de los Centros adheridos el horario de trabajo en las chacras, y la fundación de Bolsas de Trabajo en sus respectivas localidades.

—El Congreso Obrero Agrícola, considerando que los esfuerzos de los trabajadores del campo para mejorar su situación serán tanto más eficaces cuanto más la agricultura y la ganadería prosperen:

protesta contra el bárbaro impuesto que grava a las máquinas trilladoras y desgranadoras, malo en cualquier caso, y peor cuando, como en la provincia de Buenos Aires, sólo pesa sobre las máquinas empleadas por los pequeños agricultores, dejando libres a las de los grandes, y

condena la maniobra de los terratenientes, que intentan mantener el impuesto de guías, absurdo e ilegal, presentándolo descaradamente como un impuesto a la producción.

—El Congreso Obrero Agrícola vería con agrado que aquellos Centros que no poseen el socorro mutuo, lo establecieran, tratando siempre que los fondos del socorro mutuo formen caja aparte de los de resistencia y propaganda.

PRINCIPALES CAUSAS QUE EVITARON EL PROGRESO DE LA FEDERACION DE OBREROS DEL CAMPO.

En el primer párrafo del Pacto de Solidaridad se indican las instituciones representadas en el Congreso: trece; once delegados eran de filiación socialista y dos anarquistas.

Estos últimos pretendieron adherir al nuevo organismo proletario a la central anárquica, la F. O. A., por lo que el Congreso votó la siguiente resolución:

"Que en vista de existir dos organismos nacionales (F.O.A. y Comité de Propaganda Gremial), se abstiene de aconsejar a los Centros adheridos el ingreso a ninguna de las Federaciones, deplorando la división de la clase trabajadora."

Esta medida tan cuerda no fué del agrado de los ácratas, e iniciaron la guerra contra tan indispensable organismo proletario, desde las columnas del diario policial "La Protesta Humana".

Los círculos católicos, con el clérigo Grote a la cabeza, surgían como hongos en todos los pueblos, siendo su único móvil estorbar el progreso de las organizaciones de clase, persiguiendo a sus componentes y fomentando el carnerajo a base de promesas y amparados por la impunidad de que gozaban los borregos apadrinados por la clerigalla y los caudillejos lugareños.

En estas condiciones los trabajadores de los embarcaderos se lanzaron a la lucha con el fin de que se disminuyera el peso de las bolsas y de los fardos, a 70 y 400 kilos, respectivamente. El movimiento no tardó en generalizarse en esta capital, y el parlamento argentino, fiel representante de la clase capitalista y burguesa, sancionó la bárbara ley de residencia, con la pretensión de destruir al naciente movimiento gremial proletario.

El artículo 2º de la ley de residencia decía: "El P. E. podrá ordenar la salida de todo extranjero cuya conducta comprometa la seguridad nacional o perturbe el orden nacional."

Y el ministro del interior, Joaquín V. González, digno tío de "Medallita", instruía a los gobiernos de Santa Fe y Buenos Aires, en estado de sitio:

"Ruégole quiera impartir las órdenes necesarias para que sean protegidos en sus legítimos derechos de trabajo todos aquellos que se viesen impedidos por el temor y la violencia de parte de perturbadores, procediendo a detenerlos, comunicando sus nombres, condiciones y filiación, para adoptar, si es necesario, otra clase de medidas.

"Al mismo tiempo, convendrá que V. E. impida toda propaganda contraria al ejercicio pacífico de los derechos de los trabajadores, y a disolver toda reunión que tenga por objeto incitar a la huelga a cualquiera de los gremios obreros o trabajadores en todos los ramos de la industria y del comercio."

¿Para qué seguir? Lo transcripto es más que suficiente para que los lectores de estos apuntes de los Tiempos Heroicos se den cuenta por qué hoy puede continuarse la obra que ayer los socialistas no pudieron completar, obligados a emigrar la mayor parte, perseguidos por el hambre y la falta de libertad. La mayoría de los Centros desaparecieron poco después; sin embargo, hoy han resurgido de nuevo; no hay leyes de residencia ni "social"; el socialismo es mejor entendido, pues no puede ser de otro modo después de un cuarto de siglo.

LA SITUACION ACTUAL DE LOS TRABAJADORES DEL CAMPO—

No hace mucho leí en LA VANGUARDIA una noticia de Santiago del Estero en la que se informaba de un pliego pasado a los patrones por la Sociedad Unión Obreros del Campo; entre lo pedido figuraba: jornada de 8 horas; para los menores 6, y los carreros en viajes largos hasta 10.

Salarios: trabajos agrícolas, ganaderos, forestales, etc., $ 3; menores, $ 2; y carreros, $ 3.50 por día.

Al escribir estas líneas, leo también en LA VANGUARDIA fecha 18 de abril, que en El Socorro (F. C. C. A.) la Unión Obrera de Oficios Varios ha pedido, entre otras cosas, la jornada de 8 horas; abolición del trabajo a destajo y los cuartos de día; salarios: hombreadores, $ 9; estibadores, 10; costureros, 5.

—

Con el fin de informar mejor sobre este importante asunto del trabajo del campo, solicité de mi amigo Plácido M. Bustos los datos que transcribo a continuación:

Me observa que hay diferencia en el horario, principalmente de máquina a máquina. En las máquinas de su contralor el horario es desde que sale el sol hasta que se pone; se descansa media hora, de 8 a 8.30, para almorzar un bife y tomar el mate cocido; los jornales son de acuerdo a los trabajos y por mes, como ser: foguista, $ 200; cuatro cortadores a $ 140 c|u. (se turnan); colero, 180; bolsero, 180; horquilleros, 130 (se turnan). Quiere decir que estos obreros—generalmente 12—trabajan seis a la vez, y después de hacer un número determinado de bolsas, 12 ó 20, según los casos, bajan de la parva y descansan hasta que sus compañeros hacen los mismo. En cuanto al agua para beber y las comidas, se lleva aparte de la destinada al motor, teniendo aguatero especial.

Las comidas, a mediodía, invariablemente puchero y sopa — según mi amigo Bustos, mejor que el que se sirve en su casa particular —; por la noche, guiso o estofado. No hay cuartos ni medios días, sólo cuando el obrero falta voluntariamente al trabajo.

Estas máquinas llevan cada una cuatro lonas de 8 por 12 metros para parvas; tres de 6 por 6 metros para carros y chatas, que sirven de abrigo; una lona de 8 por 10 para la trilladora, que también sirve de reparo a ocho obreros; una chata grande con bolsas vacías, que sirve de cama y para el transporte de peones y sus "lingheras".

Existe un botiquín en estas máquinas, y además siempre hay un hombre disponible para transportar, en sulky o automóvil, el enfermo al médico, lo mismo que para traer los víveres diariamente y los encargos de los obreros.

El número de trabajadores en estas máquinas es de veintiséis; no se da caña. A los que quieren tomar vino, se les vende medio litro en cada comida, a precio corriente. Y, para finalizar:

No se habla de organización entre los obreros.

Recuerdo que cuando llegué por primera vez a esta capital, en 1898, más tardaba en dar la mano a un socialista, que en ser abordado sobre el problema de la organización, y recuerdo también que al fundar el Centro Socialista Obrero de San Nicolás, en 1902, no aceptamos la ficha de algunos obreros por no estar organizados sindicalmente. Esto era lo que se llamó alguna vez sindicalismo socialista.

Nuestro inolvidable compañero Agustín Reynés, agente judicial o rematador de oficio, estaba agremiado en el Centro Cosmopolita de Trabajadores; a este contacto proletario yo creo que se debieron el entusiasmo y la fe con que defendió los principios socialistas en el concejo deliberante nicoleño.

Cuando los socialistas abandonamos la Unión General de Trabajadores — surgida del Congreso convocado por el Comité de Propaganda Gremial, el 7 de marzo de 1903 —, esta institución tenía 19 organismos, compuestos en su mayoría por trabajadores del campo. Los socialistas habían dado en ese año (1906) 310 conferencias.

Es menester que vuelvan esos tiempos, y para ello la Confederación Obrera Argentina se encuentra en inmejorables condiciones: tiene filiales diseminadas por todo el país.

Las condiciones de los obreros del campo, por lo general, son mucho peores que las de los que trabajan en las máquinas de mi informante, como lo veremos de inmediato:

Hay máquinas que empiezan una hora antes de la salida del sol y terminan una hora después; sólo llevan lonas para las parvas; no llevan carros para las "lingheras", ni abrigo de ninguna clase **(éstas son las más).**

En otras, se pagan los salarios: por día, $ 5, con cuartos y medios días; también hay máquinas en que se dan $ 60 mensuales y 2 centavos por cada 100 kilos.

Los peones de chacra trabajan por lo general de sol a sol, con un salario mensual de 70 pesos, y durante la cosecha suelen ganar 6 pesos por día.

El acarreo acostumbra hacerse por 20 centavos la primer legua, y cinco las subsiguientes. El trabajo en los galpones se ejecuta por un tanto, a razón de tres centavos por movimiento; estos contratistas casi siempre son tres, y cuando ocupan algún peón, le pagan $ 7 por día.

El impuesto a las trilladores es de $ 150.

¡Manos a la obra! Hay que fundar Centros de Trabajadores en todos los pueblos de la República!

Un gremio esclavizado

Los tranviarios

Por MARCELINO BUYAN

La empresa Anglo Argentina no desperdicia oportunidad, sobre todo cuando se halla en vísperas de obtener aumentos en sus tarifas, de proclamar sus sentimientos altruistas para con el personal que explota.

Está fresca en nuestra memoria la campaña que inició por medio de la prensa grande y la chantagista, y las presentaciones ante el concejo deliberante de la capital con el objeto de obtener de ese cuerpo el codiciado aumento de tarifas. Según esas publicaciones y presentaciones, el aumento aludido, más que para engrosar las enormes ganancias de los accionistas londinenses, tendía a mejorar la situación de los "pobres trabajadores de la Compañía". Nunca como entonces apareció con tantos desvelos por la suerte de sus obreros.

Los concejales socialistas y "La Vanguardia" pusieron oportunamente en evidencia que tales declaraciones de magnanimidad no significaban otra cosa que la pretensión de impresionar favorablemente en la opinión del concejo y del pueblo, a fin de lograr por lo menos el mantenimiento de las tarifas que rigieron durante los años 1920, 21 y 22, que permitieron a la compañía amontonar sendos millones de libras esterlinas extras, de los cuales el personal sólo tuvo referencias al través de las discusiones del concejo y de las publicaciones de nuestro diario. El mejoramiento en las condiciones de salario y de trabajo prometido por el administrador general de ese entonces quedó, como siempre, en agua de borrajas.

Mal parados quedaron los serviles que con la vista fija en un agradecimiento posterior de la empresa, se prestaron a formar filas en nombre del personal, para favorecer los designios patronales.

Lejos de haberse cambiado la situación de este sufrido gremio, ha continuado y sigue agravándose.

El derecho de asociación es desconocido por la compañía. Basta que se entere por medio de sus satélites que un obrero dedica parte de sus escasas horas francas de servicio en contribuir al engrandecimiento de su sindicato, para que lo destituya sin más trámite; no importa que sus años de servicios formen una vida y su conducta en el cumplimiento de sus tareas no hayan merecido nunca la más leve reconvención.

Para asegurarse el éxito en sus persecuciones sistemáticas, tiene a su servicio algunas docenas de individuos indignos que por unos miserables pesos o, simplemente por congraciarse con la superioridad, forman una camarilla de delatores capaces de las peores felonías.

La jornada de ocho horas es para la Anglo Argentina un derecho obrero que no debe merecer respeto. Generalmente el personal de los tranvías se ve obligado a trabajar más de esas horas, porque los servicios así lo exigen, abonándosele por el recargo solamente el importe que correspondería por igual tiempo de la jornada ordinaria. Resulta, pues, que por razones de servicio, el personal se ve obligado a recargarse sin que tenga derecho a la bonificación del 50 o|o que rige en otras industrias.

Pero éste es el abuso más "pasable". Los servicios están divididos por turnos. El motorman o guarda que trabaja el primero de ellos; que haya durado por ejemplo 4 o 5 horas, y no puede presentarse a las restantes por cualquier motivo o circunstancia, pierde esas horas trabajadas, y, además, se le aplican dos días de suspensión. La empresa abusa de su poder y de la complicidad de las autoridades para disponer de las horas trabajadas por el personal en tales casos y, confiando demasiado en la pasividad de sus explotados, agrega a ese incalificable abuso, el de la suspensión.

Por razones fácilmente explicables, la compañía mantiene un enorme número de postulantes en "pié de guerra". Son los suplentes. En algunas estaciones llegan a sumar hasta doscientos o poco menos.

Cuando un coche llega a determinada estación con dos, tres o más minutos de adelanto, no espera hora, y, si el personal titular de relevo no se encuentra en ese momento, — cosa que puede ocurrir por cuanto la empresa no computa el horario de servicio sino de acuerdo con la salida y llegada de los coches— los suplentes entran en acción y los titulares quedan suspendidos ipso-facto por tres días.

Como a los suplentes se les paga menos que a los titulares, con este abusivo procedimiento la compañía anota en sus ganancias las diferencias correspondientes de jornal que, como se supondrá, suman muchos miles de pesos anualmente. Si aquella ausencia se produjera después que los titulares hubiesen trabajado media jornada, la suspensión es de dos y medio, a los que se agrega la media jornada trabajada.

A los suplentes se les fija hora de presentación para la pesca de servicios y mientras no suben a un coche no cobran nada. Si después de dos horas de encontrarse a órdenes, sin goce de sueldo, un suplente desea retirarse, debe hacerlo con la venia del capataz respectivo.

En materia de horario están en peores condiciones aún los obreros de cuadrillas permanentes, quienes, ganando un salario miserable deben trabajar jornadas hasta de doce horas, cobrando el salario correspondiente a las 8 horas. En todos los casos los salarios son realmente miserables. Pocos llegan a cinco pesos diarios.

Con todo, la compañía, cuyos dividendos son excelentes, no abandona la propaganda destinada a hacernos creer que es la primera en querer la prosperidad del personal.

Omitimos otros detalles no menos importantes que se refieren al ambiente hostil en que trabaja este gremio, y a la falta de respeto con que se les trata por los superiores, la mayor parte de los cuales entran en la categoría de los "piojos resucitados".

Basta y sobra con lo expuesto para que cada lector se dé exacta cuenta de la situación angustiosa porque atraviesan esos trabajadores acosados por todas partes, y explotados inicuamente por la poderosa empresa extranjera.

Hace pocos días la compañía, sin duda con el propósito de restar eficacia al movimiento reivindicatorio que se acentúa entre los tranviarios desde la fecha en que se realizó la importantísima asamblea del gremio, que cambió la estructura orgánica de la sociedad que los agrupa en buen número, ha hecho fijar en las estaciones una circular despreciable. En ella se establece que al personal que tenga veinticinco años de servicios, se le dará una medalla de oro y una gratificación de 100 pesos. Para ello se les hace firmar a los interesados un papel que no se sabe todavía si servirá más tarde, para que la empresa, impunemente deje sin trabajo al "material viejo".

Evidentemente; esa circular es una burla cínica de esta empresa prepotente que ha encontrado siempre en las autoridades municipales excesiva tolerancia. Lo que necesita su personal no son esa clase de gratificaciones sino mejores salarios, horarios, y trato más humano. Necesita y hace en ese sentido todo lo que le permite la opresión patronal; fortificar su organización de clase para que sus derechos no sean desconocidos como sucede actualmente y desde hace muchos años, por todos los favorecidos de la empresa, es decir: por todos los serviles.

No obstante todas las enormes dificultades anotadas, que han venido retardando el crecimiento de la organización sindical de estos trabajadores, tengo la impresión que este Primero de Mayo la sorprende en un momento francamente auspicioso. La modificación del estatuto social para el cual se solicita la aprobación de la personería jurídica, la colaboración que le presta la organización de los ferroviarios sin otro interés que el de verla surgir dentro de poco, grande y vigorosa, y el entusiasmo que se nota en las filas de estos trabajadores y que trasciende a pesar de la vigilancia y opresión de la compañía, permiten suponer con fundamento que se ha iniciado el principio de una era próspera para este gremio, que vive esclavizado y se agita en la penumbra, hostilizado por la compañía que lo explota, y por sus secuaces.

Esperemos que la próxima fecha de

CONVÉNZASE PROBANDO

HOY QUE TODO SE FABRICA EN EL PAIS,
SE RECOMIENDA POR SU CALIDAD Y PRECIO
NO HAY MEJOR NI MAS BARATO

EL CENTENARIO DE JOSEFINA E. BUTLER Y EL ABOLICIONISMO

Por ANGEL M. GIMENEZ

La calle Josefina E. Butler

Concejo Deliberante de la ciudad de Buenos Aires. Sesión del 13 de abril de 1928.

PROYECTO DE ORDENANZA

Artículo 1º — Desígnase con el nombre de Josefina E. Butler a una calle de la ciudad de Buenos Aires.

Art. 2º — Comuníquese, etc.

(Fdo.): *Angel M. Giménez. — Americo Ghioldi. — Alberto Iribarne. — Miguel Brizolo. — Manuel Palacín. — Alejandro Castiñeiras.*

Giménez. — Señor presidente.

En el día de hoy celébrase el centenario de una heróica y noble dama inglesa Josefina E. Butler.

Su nombre, desconocido para muchos, es, sin embargo, el de un verdadero apóstol de la verdad y de la justicia.

Su vida de sacrificios y de luchas por el bien, se le ve iniciarse en las ambulancias de las grandes guerras que azotaron a Europa, a la mitad del siglo XIX, y se la encuentra trabajando por la fraternidad y desarme de los pueblos, por la paz universal.

De regreso a sus lares, encuentra en las ciudades inglesas la situación abyecta de la mujer, en su forma peor de esclavitud, la prostitución reglamentada, el vicio legalizado.

Con su fe de creyente sincera, desafiando toda preocupación y convencionalismo, armada de un profundo odio contra el mal, predica en todas partes, escribe, hace un llamado a las mujeres, a los intelectuales, a los obreros, encontrando en todas partes amplia colaboración, hasta llegar a la puerta del parlamento, en repetidas peticiones y obtener la derogación de los "bills" que reglamentan la prostitución.

Su obra no estaba terminada, y en una hermosa invocación titulada "Una voz en el Desierto", dirigida a las poblaciones del Continente, es oída y recorre las principales ciudades de Europa, en las que encuentra eco su prédica en los hombres de Estado, en las autoridades y en el pueblo.

De esta prédica surgió la organización llamada "Federación Abolicionista Internacional", que en innumerables congresos y conferencias ha obligado a los gobiernos a renovar y revisar los viejos métodos de lucha contra la prostitución y las enfermedades venéreas.

La obra y el pensamiento de Josefina E. Butler ha triunfado en el mundo ante la bancarrota de las reglamentaciones del vicio y de la inmoralidad, bancarrota que hoy la proclaman el mundo médico, la justicia, y por sobre todo, el buen sentido.

Como miembro del Partido Socialista, que tiene inscripto en su programa municipal la derogación de la prostitución reglamentada, los concejales socialistas nos asociamos con este modesto proyecto al homenaje internacional con que se celebra el centenario de Josefina E. Butler.

* * *

Con estos breves fundamentos, ofrendábamos en el Concejo Deliberante este modesto homenaje a un noble apostolado, como fué el de Josefina E. Butler.

Quebrando los métodos corrientes al hacer una biografía, es mejor conocer los orígenes del movimiento abolicionista que encabezara esta sublime mujer, su desarrollo, la formación de la doctrina, programa de acción y por último, estudiar la influencia que estas ideas han tenido en el mundo, en la lucha contra las enfermedades venéreas en primer término y en la elevación de la moralidad social.

Los orígenes y fundación de la Federación Abolicionista Internacional

Eran los tiempo en que el mundo europeo se agitaba en cruentas guerras para la formación de las grandes nacionalidades y la conquista de poderíos coloniales.

Inglaterra debió movilizar grandes ejércitos de enganchados, de profesionales, que al mismo tiempo que batallaban en lejanas tierras, extendiendo el poderío inglés, traían, al regreso, con el botín de guerra, las plagas, con las que infestaban los pueblos.

Una honda preocupación sobre el problema pavoroso del vicio en las ciudades y poblaciones y el de las enfermedades venéreas, hizo que los médicos y autoridades implantaran en las ciudades, copiándolo servilmente, el régimen napoleónico de la reglamentación y enclaustramiento de la prostitución, la creación de una policía llamada de "costumbres" y el examen periódico de las mujeres.

Facilitó en parte su implantación la circunstancia de haberse desarrollado una epizootia en el ganado, por lo que se dictó, en 1864, la ley llamada de las enfermedades contagiosas, que se aplicó con subterfugios y sirvió para implantar la reglamentación del vicio. En 1869 sus efectos fueron agravados con nuevas cláusulas draconianas y se llegó hasta constituir un comité para que se extendiera el sistema a todo el reino.

Pero, al mismo tiempo, surgía la lógica reacción, las protestas en el ambiente puritano religioso, y una sociedad benéfica de Londres, la *Rescue Society*, peticionó ante el parlamento, consiguiendo detener las nuevas leyes que se proyectaba sancionar.

Por otra parte, en el norte y centro de Inglaterra, se iniciaba un movimiento similar, que reunió un grupo numeroso de señoras que invitó a participar en la campaña a Josefina E. Butler, que en esos momentos regresaba al país después de ejercer su misión filantrópica en los ejércitos.

El 1º de enero de 1870, el "Daily New" publicaba un manifiesto firmado por 2.000 mujeres de alta figuración en el mundo literario y social.

Al mismo tiempo se hacía un llamamiento a los sentimientos, denunciándose los horrores del tráfico de las mujeres, los barrios tenebrosos de las ciudades, la esclavitud femenina y la abyección en que se la colocaba al legalizar el vicio.

La campaña arreció, y Josefina E. Butler al frente, predica con su santa fe religiosa y su aun más santa rebeldía de mujer, que defendía el honor de su sexo y de los seres humanos ultrajados. Recorre el país de un extremo a otro, levantando la opinión pública a su favor, y el 30 de marzo de 1870 entrega al parlamento una petición suscripta por 250.283 mujeres, que reclamaban la derogación de la ley de "Enfermedades contagiosas". El parlamento presta atención al pedido, que tiene sus defensores, pero los problemas políticos del momento dificultan la solución, agravada por la encarnizada oposición sistemática de algunos personajes.

Josefina E. Butler y sus secuaces no se arredran, y van combatiendo a los opositores haciéndolos derrotar en los comicios, con la intensa propaganda, denunciando las actitudes respecto al problema hasta que se triunfó derogándose las leyes que reglamentaban la prostitución.

Pero el problema estaba en pie, en sus múltiples aspectos, y más aún, en el continente europeo las naciones habían seguido las viejas fórmulas napoleónicas de la reglamentación.

Josefina E. Butler prosigue su campaña, cruza el canal y va a Francia, a Italia y a otros países, a proclamar bien alto sus reivindicaciones, encontrando en todas partes un caluroso apoyo en gobernantes, en hombres de ciencia y hasta un Congreso Obrero en Italia, en que se reunieron 600 sociedades, se adhirieron a la noble causa.

En Suiza, Josefina E. Butler publicó su histórica proclama *Una voz en el Desierto*, impresionante narración de hechos y clamoroso llamado a la justicia social, de la que publicamos algunos extractos.

Esta acción en el continente dió lugar a que se constituyeran numerosas sociedades y comités, y el 19 de marzo de 1875 se reunió en Liverpool un congreso internacional, en el que se constituyó la Federación Abolicionista Internacional, dándose el siguiente programa de principios:

"La Federación Abolicionista Internacional persigue la abolición de la prostitución, considerada como institución legal y tolerada.

Considerando la organización administrativa de la prostitución como un error higiénico, una injusticia social, una monstruosidad moral y un crimen jurídico, la federación se esfuerza por despertar la reprobación general contra ese régimen.

La Federación es independiente de todo partido político, de toda escuela filosófica y de toda confesión religiosa. Reúne en asociación voluntaria a las personas de uno y otro sexo que deseen contribuir a la realización de sus fines.

Principios. — Como asociación internacional, la Federación se limita a una declaración general de principios y deja a las secciones, grupos y comités nacionales, regionales y locales decidir sobre los puntos precisos a que deben dirigirse la reforma de las leyes.

La Federación reivindica en el dominio especial de la legislación en materia de costumbres, la autonomía de la persona humana, que tiene su corolario en la responsabilidad individual.

Por una parte, condena toda medida de excepción aplicada con el pretexto de costumbres; por otra, afirma que, instituyendo una reglamentación que quiere procurar al hombre seguridad e irresponsabilidad en el vicio, el estado trastorna la noción de responsabilidad, base de toda moral.

Haciendo pesar sobre la mujer únicamente las consecuencias de un acto común, el Estado propaga la idea funesta de que habría una moral diferente para cada sexo.

Considerando que el simple hecho de prostitución personal y privada no surge más que de la conciencia, y no constituye un delito, la Federación declara que la intervención del Estado en materia de constumbres debe limitarse a los puntos siguientes:

Castigo de todo atentado al pudor, cometido e intentado contra menores o personas de uno u otro sexo asimiladas a los menores. Cada legislación particular debe determinar exactamente el límite y las condiciones de esta minoridad especial;

Castigo de todo atentado al pudor realizado o intentado por medios violentos o fraudulentos contra personas de toda edad y sexo;

Castigo del ultraje público al pudor;

Castigo de la provocación pública al libertinaje y proxenetismo en aquellas de sus manifestaciones delictuosas que pueden ser comprobadas sin prestarse a arbitrariedad y sin caer, bajo una u otra forma, en el régimen especial de la policía de costumbres. Las medidas tomadas al respecto deben aplicarse a los hombres como a las mujeres.

Toda vez que el proxenetismo caiga bajo la acción de la ley, los que paguen a las proxenetas y se aprovechen de su industria, deben ser considerados como cómplices.

La Federación declara que el Estado no debe imponer a ninguna mujer la visita obligatoria con pretexto de costumbre, ni someter la persona de las prostitutas a un régimen de excepción cualquiera.

Aparte de las cuestiones que están en relación directa con el fin especial que persigue la Federación, estudia científicamente la prostitución. Realiza una investigación permanente sobre las causas morales, económicas u otras de esta llaga social, sobre sus efectos y los medios de ponerles remedio; debiendo hacerse la salvedad de que se trata únicamente de estudios hechos en común y que no puede ser tomada en este dominio resolución alguna que comprometa a la Federación.

Con este programa, la Federación Abolicionista Internacional, que tiene su sede en Ginebra, ha venido realizando anualmente asambleas, conferencias y congresos en las principales ciudades europeas, y sus afiliados han hecho sentir su acción, proclamando sus principios en congresos médicos, de higiene y de asistencia, influencia que ha dado lugar a que se abran nuevos rumbos y se encare sobre bases completamente distintas el problema médico moral y social de la prostitución y de la lucha antivenérea.

LAS NUEVAS ORIENTACIONES

Los métodos franceses de la prostitución reglamentada, teóricamente impresionaban y encontraban la aprobación unánime de los hombres de gobierno y de los moralistas.

Pero a medida que se lo experimentaba y se le aplicaba con mayor vigor los hechos venían a proclamar su ineficacia, desde el punto de vista moral

Era una legislación corruptora, que corrompía a todos los que en ella intervenían para hacerla cumplir. El vicio y la inmoralidad continuaron, con los mil subterfugios que permite un pésimo régimen legal.

El sistema fallaba por su base, al encarar sólo el asunto: prostituta en sí. No buscaba antecedentes, no trataba de impedir la corrupción de menores, ni el tráfico internacional de mujeres, no le interesaba conocer y corregir todos los factores de prostitución y menos arrancar a esos seres desgraciados, para regenerarlas y hacerlo útiles para ellas y la sociedad.

París, la ciudad "lumiére", el cerebro del mundo, aun hoy día sigue la rutina como hace un siglo: con su policía de costumbres, la "carte" y la inmunda cárcel de mujeres, Saint Lazare.

Quedaba a los sostenedores de este sistema el último argumento para justificarse: la salud pública. Impedir la difusión de las enfermedades venéreas.

Y este argumento ha sido desmenuzado completamente por la experiencia.

El examen médico, es limitado a un insignificante número de mujeres, colocadas al margen de la ley y de la sociedad, a las que se entrega la libreta, en que periódicamente se sella: sana o enferma, según la dudosa inspección que se les haga.

Mientras tanto, millares de hombres y mujeres roídos por sucias enfermedades, las difunden impunemente.

El control sanitario, aun suponiéndolo eficaz y que se extendiera a toda mujer que traficara con su cuerpo, falla por su base, porque aun hoy, con todo el perfeccionamiento de la técnica médica y de los laboratorios, es imposible certificar en términos absolutos que se es sano o enfermo, existiendo el agravante de que toda prostituta es enferma, puesto que los hechos han demostrado que dentro de sus dos primeros años de su vida inmoral adquiere todas las infecciones.

El control sanitario en la práctica es sólo en beneficio de la misma mujer, que atraerá mayor clientela con su libreta sellada por la municipalidad, con lo que impunemente difundirá sus enfermedades por la garantía oficial ilusoria que ofrece.

El reclutamiento del personal femenino para la prostitución, significa la trata de blancas, lo que ha sido ampliamente denunciado y comprobado en conferencias y congresos internacionales.

Últimamente, un libro que se publicó en París y que levantó roncha entre los argentinos: "Le chemin a Buenos Aires", por Albert Londres, decía las verdades de a puño, denunciando ese tráfico internacional en nuestra ciudad.

Y por último, a medida que la cultura popular se eleva, y la mujer adquiere un mayor dominio de su persona, sabe defenderse y si cae en la prostitución, sabe envolverse en los pliegues del más variado mimetismo con que se disimula el vicio en las grandes ciudades.

En todos los países una lógica reacción se produce contra las viejas fórmulas, se experimentan nuevos métodos y a medida que el tiempo pasa, éstos se uniforman, concretándose en prácticas nuevas.

La prostitución en sí es ignorada por la ley en Inglaterra o es prohibida en los Estados Unidos.

La casa de tolerancia tiende a desaparecer espontáneamente en todos los países o es prohibida en Inglaterra, Estados Unidos, Alemania, etc.

La legislación se ha ampliado para prevenir, amparando a la mujer, estableciendo reformatorios para las moralmente abandonadas o en trance de caer; las obras de mejoramiento moral, intelectual y económico de las poblaciones, viviendas higiénicas que permitan una vida honesta, la educación física, etc.

Y en la lucha contra el peligro venéreo, la educación sexual y la educación profiláctica, el examen previo al matrimonio, sea impuesto obligatoriamente o a voluntad de los contrayentes, y toda una legislación de amparo de la mujer y de los menores.

A esto se agrega la obra defensiva. Lejos de luchar contra el peligro venéreo en un grupo de esclavas blancas, los nuevos métodos abandonan este arcaico sistema, y con la misma medida se mide a todos.

Hay enfermos: hay que curarlos, sin preocuparse de su sexo, condición ni edad.

Hay que impedir que éstos contaminen a los sanos, y la única fórmula es el tratamiento obligatorio, en los amparados por el Estado, asilos, cárceles etcétera, y el tratamiento voluntario, debidamente controlado, en primer lugar haciendo obligatoria la denuncia de estas enfermedades y luego haciendo una amplia y completa asistencia médica por medio de dispensarios y hospitales.

A esto se agregan disposiciones penales al que transmita a otro una enfermedad venérea.

Una persecución constante a toda provocación callejera y a los antros de corrupción completan esta obra.

Y estas fórmulas prácticas deben, tienen que ser comprendidas por el pueblo, y más que todo por los trabajadores socialistas, que luchan por la elevación y dignificación de la mujer y combaten toda esclavitud femenina, y con más razón han de hacer con la peor de todas, la esclavitud de la prostitución.

LA SITUACION EN LA REPUBLICA ARGENTINA

Nuestra nación no goza de buen nombre en Europa, marcado nuestro puerto de Buenos Aires como uno de los mejores para la trata de blancas.

Aquí como en todas partes se ha seguido y se sigue el método francés, atenuado, que se ha implantado con todo rigor recién en 1889.

El barrio maldito existió, hasta que en 1899 desapareció, diseminándose las casas por la ciudad.

Constituyó un progreso, puesto que antes se sacrificaba una zona central no sólo al vicio, sino también a los parásitos e industrias anexas.

En las ciudades y pueblos del interior, se ha copiado lo nuestro, y es clásico ver en el suburbio la casa de farol rojo, que como señal de peligro indica al transeunte de lo que se trata.

Nadie se anima a encarar el problema y se van por las ramas, concretándose apenas a pedir alguna medida sanitaria o el alejamiento a lugares más apartados, pero siempre es el mismo espectáculo: las autoridades municipales toleran todo, y la policía colabora, destacando en la puerta de cada casa "non sancta" un agente, con la misión de registrar a los que entran, por si llevan armas.

Mientras tanto, la juventud hace de estos locales su centro de reunión, llevando, como recuerdo alguna enfermedad.

No encuadra dentro de este artículo extenderme y prometo en otra oportunidad ocuparme sobre la forma cómo debe encararse y organizarse en los pueblos del interior la profilaxis de la prostitución y de las enfermedades venéreas.

Volviendo a la situación de Buenos Aires, diremos que en 1919, cuando presenté el proyecto derogando la reglamentación de la prostitución, surgió otro proyecto del intendente Dr. Llambías autorizando a dos mujeres por cuadra a ejercer su comercio.

Después de un brillante debate, en que triunfamos, y ante el anuncio del veto, que sería definitivo porque no contábamos con dos tercios para insistir, votamos la ordenanza del doctor Llambías, pero limitándola a una sola mujer.

Fué un primer paso, que tuvo una virtud, la de hacer perder el encanto al prostíbulo.

Mala ordenanza, siempre era un progreso sobre los sistemas anteriores. Los intereses creados y gentes de dudosa moralidad han hecho propalar cosas extraordinarias, como que se había encarecido la vivienda con los miles de supuestas casas de lenocinio.

Llegaron a unas 1.200, pero ulteriormente, por una ordenanza que prohibía autorizar la apertura de nuevas casas, este número se ha reducido a 750, de las que sólo funcionan unas 370 casas.

Al paso que se va, llegaremos automáticamente al régimen de abolición total, tal como hemos establecido en el programa municipal del Partido Socialista.

En cuanto a la población antivenérea, podemos afirmar categóricamente que las enfermedades han disminuído, a pesar de que las apariencias parecieran demostrar lo contrario.

Lo que existe es una mayor información del público, con la intensa propaganda que hemos hecho y con nosotros muchos otros. Y los enfermos tratan de asistirse de inmediato, y la ignorancia, el horror u ocultación de las palabras sífilis o blenorragia han desaparecido, para entrar en el número de las enfermedades comunes.

Como concejal, consecuente con los ideales de la Federación Abolicionista que inspirara Josefina E. Butler y de acuerdo con el mandato del Partido Socialista, hemos proyectado ordenanzas diversas: abolición de la reglamentación de la prostitución; la ordenanza de profilaxis antivenérea y la creación de dispensarios; la incorporación a estos servicios de los hospitales particulares; la patente de 20.000 pesos a los cabarets; creación de un hogar para mujeres que dejan la prostitución; moralidad de los teatros; persecución a las publicaciones pornográficas; sobre figurantas de orquestas; medidas contra los antros de la calle Pedro Mendoza; hogar para marineros; consultorio para extender certificados de salud para el matrimonio, etc., etc.

JOSEFINA E. BUTLER

1828 — 13 DE ABRIL — 1928

UNA VOZ EN EL DESIERTO

POR JOSEFINA E. BUTLER

(Fragmentos de un trabajo publicado en 1875 en Neuchatel (Suiza)

Una voz en el desierto!

Esta voz es la de una mujer; y el desierto es la multitud, la turba, "ese vasto desierto de hombres".

Algunos se han detenido por un momento, y han seguido adelante, considerando que no conviene a una mujer en cuestiones de moralidad pública; ¿no es suficiente con los médicos, los fisiólogos y los agentes de la policía de costumbres?

Otros han escuchado atentamente, pero al regresar de sus negocios han hecho sus reflexiones: es preciso no dejarse impresionar por las palabras que sólo llegan al corazón; es fácil a una mujer arrastrar al auditorio con el lenguaje del sentimiento. El tema que ésta tiene la temeridad de abordar debe ser examinado en todos sus aspectos.

Lo será, indudablemente; pero, después de todo, el sentimiento es una potencia, cuando se encuentra al servicio de la verdad. Honorables contradictores que reserváis el derecho al frío razonamiento, sed sin embargo atentos a

los trabajadores, la "Unión Tranviarios" que así se llama ahora este organismo obrero, tal como lo promete en una declaración que acaba de dar a publicidad, podrá ofrecernos el espectáculo reconfortante de un cambio, aunque sea pequeño, en las condiciones de vida y de trabajo de los obreros del tranvía.

Lo anhelamos fervientemente.

LIBRERIA DEL COLEGIO

(Cabaut y Cia. Editores)

Esta Casa, establecida en 1830, es tradicional en la República para la provisión de LIBROS DE TEXTO Y UTILES ESCOLARES

Su moderna organización le permite poder atender de momento y cumplidamente, cualquier pedido relativo al ramo de LIBRERIA, PAPELERIA, UTILES DE ESCRITORIO Y MATERIAL DE ENSEÑANZA

Sus Catálogos son distribuídos gratuitamente, con toda profusión

Casa Principal: Alsina y Bolívar

Sucursal: Callao y Córdoba

Buenos Aires

Colchonería LA ESTRELLA

Colchones

Lanas

Cotines

y Cerdas

Se trabaja a domicilio

Casa atendida directamente por su propietario

J. MUIÑA

CHACABUCO 374 U. T. 38 MAYO 0965

PINTURA INGLESA

SOBREFINA AL BARNIZ

PARA AUTOMOVILES

— DE —

Wilkinson, Heywood & Clark

VENTAJAS QUE OFRECE

PINTA Y BARNIZA a un mismo tiempo.

EMBELLECE el coche y lo preserva.

SECA dentro de las 24 horas.

ES MUY ECONOMICA porque cuesta poco y dura largo tiempo.

OFRECE una colección de 40 colores.

UNO MISMO puede ser el pintor de su coche sin ser experto.

EXIJALA

las perturbaciones de vuestra alma y no discutáis con la conciencia!

Hace largo tiempo que se considera a la prostitución como un simple hecho material, suficientemente grave en cuanto a sus consecuencias higiénicas, pero que no puede ser apreciado honestamente más que por los hombres que tienen sobre la materia conocimientos especiales. Se les debe una cantidad de disertaciones médicas, de legajos de memorias sobre estadística, toda una enorme literatura científica y administrativa, que está muy lejos de haber agotado el tema. Sin embargo, el público no se preocupa de las conclusiones a que llegan tantos trabajos; acepta lo que hay, asiste impasible a las modificaciones que sufren este estado de cosas.

En medio de la apatía general, es bueno llevar los espíritus a considerar la prostitución bajo otro punto de vista que el del materialismo.

Los hombres de esta generación parecen olvidar que nuestro siglo no está en su primera investigación, ni en su primer veredicto, sobre los flagelos de la sociedad. Quizás no sea superfluo recordar la esclavitud de los negros, en momentos en que dirigimos nuestra atención a una nueva causa, que tiene grandes analogías con esto, porque la prostitución tiene sus traficantes y sus esclavas.

Se trata, en realidad, de una gran obra humanitaria, que interesa por igual a uno y otro sexo. ¿Cómo no dirigirse al sentimiento, al alma, a los afectos morales, a la voluntad?

Para plantear la cuestión de la prostitución bajo este nuevo aspecto, tres palabras bastan, tres palabras salidas de la boca de una mujer, que habla en nombre de todas las mujeres, y estas tres palabras son:

¡Nosotras nos rebelamos!

.. ..

Hoy mismo, si se quiere hacer el balance de las ventajas e inconvenientes del régimen de la prostitución legal, una se queda confundida ante la elocuencia de los resultados.

De una parte sancáis, relativamente hablando, apenas algunas casas, y cuanto más desplegáis energía en este sentido, véis disminuir más el número de estas casas o el de sus pensionistas.

Por otra parte, el vicio que se os escapa, se desarrolla diariamente en proporciones gigantescas, y la salud pública sufre las consecuencias de ese despliegue maldito del mal. Es en vano que solicitéis, para alcanzarlo, un redoblamiento de los rigores; es en vano que deseéis extiguir cada vez más la red de la esclavitud femenina; terminaréis en lo excesivo, en lo imposible, en el absurdo, y si sois de buena fe, debéis declararos vencidos por el vicio.

¿Pero habéis combatido alguna vez? Lejos de esto, proclamais el mal necesario y lo colocáis como tal, bajo la protección del Estado: es una cosa extraordinaria que os sobra?

¿Os esforzáis por proteger la salud de los libertinos, empleando al respecto una inmunda condescendencia y encontráis malo que aprovechen de vuestro estímulo?

¿Es esto, por último, atacar el vicio, como envilecer y ultrajar al sexo débil para arrojarlo con menos escrúpulos como alimento a la brutalidad del hombre?

Tal es vuestro sistema: inspirado por el miedo, elaborado por el egoísmo, manchado de una connivencia secreta o inconsciente con las tendencias menos nobles del corazón humano, no podía faltar de ir al encuentro de un juicio severo y de una ruina irremediable.

La ley moral la ha condenado en su principio, la humanidad la repudia en todos sus aspectos, y acaba de desacreditarse por sus propios resultados. El sistema de la prostitución legal u oficialmente tolerado concluye por la bancarrota.

.. ..

Es a las mujeres, mis hermanas y mis compañeras de humillación, que quiero hablarles en primer lugar.

Probablemente no tenéis más que una vaga idea del estado de cosas que se designa abusivamente en Francia con el título oficial de policía de costumbres. No entraré en el examen profundo y menos en las ramificaciones de este triste asunto. Me bastará para hacerlo apreciar, trazaros rápidamente el esbozo de una de las instituciones, que importa el de los lugares de corrupción a los que se da por eufemismo el nombre de casa de tolerancia.

.. ..

Me dirijo aquí directamente a los hombres y les planteo esta cuestión: ¿creéis seriamente, con la mano sobre la conciencia, que la degradación y la esclavitud en el sexo femenino estén en el número de las condiciones de existencia de la raza humana?

Y si lo creéis, estad prontos, decidme, señores, a presentar en holocausto a esta fatalidad, sea vuestra hermana, vuestra hija, vuestra madre, o vuestra propia esposa?

¿Cuál de entre vosotros se atreve a responder afirmativamente? No existe uno solo, no es verdad?

Entonces os pregunto, en nombre de la justicia, ¿cómo podríais exigir de otros hombres un sacrificio que ninguno de vosotros quiere hacer?

Vosotros estáis en la situación, sea de entregar a la corrupción las mujeres que os son sagradas, sea a erigir en ley esta monstruosa iniquidad, que hace tomar las hijas de vuestro prójimo, que casi siempre son hijas de pobres, para imponerles un yugo vergonzoso y cruel.

.. ..

Sabemos muy bien cuáles son los lados sombríos de la mayor parte de las profesiones que se han hecho accesibles a las mujeres, y sobre todo de las que han sido totalmente abandonadas. Es a vosotros, hombres de Estado, economistas filántropos, corresponde ejercer al respecto una influencia decisiva. Puede ser tan saludable como posible, en el terreno de la legislación, y más aun en el campo de la reforma de las costumbres!

No os seguiremos en el ardiente terreno de vuestras luchas políticas. El estado de guerra que presenta la sociedad contemporánea nos asigna nuestro puesto en las ambulancias.

Con todas nuestras fuerzas protestamos contra los ultrajes que afligen a la humanidad en la persona de sus miembros más débiles.

Conocemos también las ambulancias de los modernos campos de carnicería, y esto nos autoriza en algo a decir nuestra palabra sobre la guerra, da la que hacéis una amenaza en interés del mantenimiento de la prostitución legal.

Un abismo llama a otro abismo: para justificar el flagelo de la prostitución, invocáis el flagelo de los ejércitos permanentes.

.. ..

En los momentos en que nos encontramos, las apariencias son amenazadoras, y sin embargo nunca se ha visto multiplicarse sobre tantos puntos a la vez la necesidad de un despertar de la conciencia y de una restauración de todas las fuerzas vitales que constituyen la salud, la dignidad, la perfectibilidad de nuestra raza. A la obra, pues, todos aquellos que creen y que esperan, o que sin pensar en el éxito, buscan la felicidad en el cumplimiento del deber.

Vosotras seréis las primeras en responder, madres de familia, ahora prevenidas de que se practica o se trama en torno de vosotras. No digáis: ¿qué podríamos hacer? A cada día le corresponde su labor. Dejaos inspirar por el amor por vuestros hijos. Pensad ante todo en vuestros hijos, al que se le prepara, de parte de todos, prometiéndole la impunidad en el vicio. Haríais bien en pasaros unas a otras la voz de alarma y poneros de acuerdo para confundir a esta impúdica provocación.

Os ruego que no os detengáis por los primeros comienzos. Es una faz que hemos realizado en Inglaterra, y esperamos progresos quizás aun más lentos en las otras regiones de Europa. Nosotras no somos más que los pionners de un orden de cosas mejor. No viviremos la suficiente para saludar una esplendorosa y decisiva victoria. Nos basta prepararla para las generaciones futuras.

Exhortamos a la constancia, estimulamonos a perseverar. Es indudablemente ventajoso que la elaboración de nuestra obra se haga en la humildad.

Los grandes medios de acción que operan sobre las multitudes están entre las manos de los hombres: tienes la prensa y la tribuna, la cátedra y el tribunal, la banca y el gobierno de todos los asuntos civiles, políticos y religiosos.

¿Por qué tantas fuerzas combinadas no se ponen de acuerdo para dar satisfacción a los instintos más nobles del corazón humano? ¿Por qué nuestro siglo, tan grande por las obras de la inteligencia, no alcanzará a inscribir en el rango de sus más hermosos triunfos la elevación de la moralidad pública?

No dudamos que este resultado pueda ser alcanzado. Encontramos la misma fe en una élite de hombres de acción que nos han acompañado en los acontecimientos de nuestra época. Aplauden nuestra iniciativa. Atribuyen a nuestro llamado un alcance que apenas podíamos concebir. ¿Cuál será el resultado de esta cruzada que van a emprender

El concepto jurídico del domicilio en la legislación electoral

Por Manuel Palacín

I.—UNA REFORMA QUE SE IMPONE

La ley del nuevo enrolamiento, sancionada por la Cámara de Diputados el 31 de agosto de 1926, dice en su artículo segundo, a propósito del domicilio:

"Se entiende por domicilio, a los efectos de esta ley, el lugar donde reside la familia, donde trabaja habitualmente el ciudadano o está el asiento de sus negocios."

A mi modo de ver, esa definición del domicilio constituye una grave deficiencia de la ley en cuestión. Y creo que se debiera hacer lo posible para enmendarla.

Semejante definición del domicilio, corresponde más a un concepto jurídico que a un concepto cívico del domicilio electoral. Se comprende que, cuando los jueces de La Plata o los de la capital misma, deben entender en una cuestión civil o comercial, favorezcan de preferencia a la locación de la cosa, más que a la de las personas, que deben encontrarse, a objeto de defenderla, en un determinado lugar, donde les sea más cómodo a ambos. En un contrato se específica, por regla general, a qué tribunales se someten las partes, aun en los negocios internacionales.

Pero, en el fuero criminal, si no estoy mal informado, ya las cosas cambian: la causa será vista allí donde se haya cometido el delito, es decir, rige una especie de "jus soli" a la que no pueden sustraerse las partes, ni por comodidad, ni por otra razón cualquiera. Hay una jurisdicción criminal.

Ahora bien: el domicilio electoral, donde deberá ser, ¿dónde el elector trabaja y paga algún impuesto o dónde vive realmente y, por tanto, es más seguro que lo paga, directo o indirecto?

A pesar de haber mencionado un lugar de trabajo y la posibilidad de ser contribuyente, conviene hacer recalcar que el ciudadano vota más como habitante que como contribuyente. Pero ya también hicimos notar que contribuye por el hecho de habitar, más seguramente que por el hecho de trabajar, porque hay trabajos que no implican pago de contribuciones especiales.

II.—EL PROBLEMA EN LA CAPITAL FEDERAL

La capital es un gran centro de población, pero es también un gran centro de actividades meramente lucrativas o dispendiosas. Millares y millares de individuos se trasladan diariamente de las villas circunvecinas a la ciudad, a objeto de atender un comercio o una profesión. Otros vienen en busca de distracción y de placeres, a recorrer tiendas o centros de diversión.

De esta población trashumante, que comprende algunos miles de obreros o empleados, hay sólo una parte, y yo creo que es la mayor, que en virtud de esa disposición de la ley de enrolamiento goza de un irritante privilegio: los profesionales y comerciantes.

Es un fenómeno que se hace más notable a medida que se va acumulando la riqueza, y que las modernas nociones de vida higiénica se abren paso, el hecho de que los profesionales y comerciantes de situación económica algo o muy holgada, construyan sus ricas viviendas en los pueblos vecinos a la capital, cada vez más atrayentes y hermosos. Viven allí; vienen aquí algunas horas del día o de la noche. Son vecinos, y de peso, donde levantan sus viviendas, y... ¡son electores en la capital!

Veamos al obrero o empleado. Este hombre, por lo regular, debe ajustarse al concepto natural y constitucional del domicilio del elector. Está inscripto donde vive, donde tiene sus hijos y su mujer, donde está su hogar, donde es un habitante. Podrá trabajar en Gath y Chaves o en la Compañía Argentina de Alpargatas; pero, a menos de que sea un "as", no podrá dar otro domicilio que el real. Sólo, pues, la gente que tiene escritorios, comercios o "garconiere" pueden usar ese extraordinario privilegio de elegir el lugar donde les dé la gana para ser ciudadano, a pesar de que la ley es celosa y manda dar cuenta del cambio de domicilio, así sea de una a otra circunscripción... Es que la ley es contradictoria en cuanto en esto, se inspira (como debe inspirarse), en el concepto cívico del domicilio, mientras que la ley de enrolamiento se ha inspirado en el concepto jurídico del domicilio. A los fines jurídicos, en el fuero comercial o civil, el domicilio podrá ser una cosa secundaria; pero a los fines electorales el domicilio es fundamental.

III.—PALOMARES DE ELECTORES

Las casa de escritorios, totalmente desiertas tres cuartas partes del tiempo, que hay en las circunscripciones del centro de la ciudad, son palomares de electores, que viven en Vicente López, Lomas de Zamora, Bánfield, etc., etc.

Esta es una cuestión importante. Los partidos políticos son casi los únicos instrumentos que posee la ley para las depuraciones anuales del padrón, cosa sencilla de hacer cuando uno se enfrenta con domicilios reales; pero ante las mudas y sombrías moles de granito que después de las 20 horas, así como en los días feriados, no responden a ninguna voz humana, el ojo de la ley en busca del falso elector o de la comprobación de la ausencia del elector, fracasa lamentablemente. Allí pueden vivir cien o ninguno. El portero tiene un poder superior al de Cristo para echar a andar Lázaros sobre esos mundos de la política criolla.

Al mismo tiempo, ¿qué me dicen ustedes de lo que ocurrirá en esos pueblos, villas y ciudades (algunas de gran importancia), donde realmente viven esos doctores, abogados y comerciantes o industriales que poseen aquí porteros que den cuenta de ellos? ¿No habrá por ahí algún intendente o diputado que vote en Buenos Aires ciudad y en Buenos Aires provincia? Todo podría ser. La ley no lo permite, pero no lo impide.

Es innegable que la fiscalización del padrón de electores se dificulta enormemente con este irritante privilegio a favor de quienes pueden elegir el lugar donde vivir, con detrimento tanto para la pureza del sufragio en la capital como en la provincia.

IV.—FINIS

Sin pretender haber hecho un descubrimiento ni aportar mayores luces a las ciencias jurídicas o constitucionales, creemos que no está demás llamar la atención "de quien corresponda" sobre esa situación. Por lo que a mi respecta, creo que el Partido Socialista (1), celoso defensor de la verdad del sufragio y de la igualdad de oportunidades para emitirlo, debe denunciar la situación de privilegio que implica ese concepto del domicilio en la legislación electoral.

Abril de 1928.

(1) Según me dijo el doctor Bravo, la representación socialista, por lo menos en el Senado, combatió el concepto del domicilio establecido en la ley de nuevo enrolamiento.

CULTURA OBRERA

Por JOAQUIN COCA

En una sociedad dividida en clases como lo es la actual, es difícil si no imposible la unidad de opiniones entre los hombres, aun sobre las cosas puramente objetivas, acerca de las cuales parece hasta absurdo que pueda haber disparidad de ideas.

El interés de clase se sobrepone a la verdad y a las realidades históricas, singularmente en lo que se refiere a las ideas de las clases privilegiadas, que tienden a cohonestar y a defender los privilegios que poseen y a justificar de contragolpe el despojo y la opresión de que son víctimas los trabajadores.

No es esto sólo lo que ocurre. La clase dominante, que es en nuestra época la burguesía, impone a la sociedad su economía y su gobierno, así como también su moral y sus ideas, lo que trae aparejado a la economía y al gobierno capitalista un ideal de la vida y un concepto de los derechos humanos eminentemente burgués que se difunde y arraiga en los entendimientos merced a la propaganda y a la educación basadas en ese concepto y en ese ideal.

No son, entonces, únicamente burgueses o aspirantes a serlo los que acatan los postulados de clase de la cultura capitalista; son también los trabajadores que carecen de conciencia de clase, es decir, que no tienen una noción exacta de su posición inferior de dependencia política, económica, moral e intelectual en la sociedad, y que, por lo mismo, caen bajo la influencia directa de la burguesía, la cual los maneja por medio de sus iglesias, sus partidos políticos, sus escuelas, su prensa, su teatro, sus tradiciones y sus costumbres, para afianzar su predominio y contener el avance del proletariado consciente.

Esto hace indispensable una cultura específicamente obrera que defienda a los asalariados de las asechanzas y de los efectos de la cultura burguesa, y de ahí el desarrollo que ha adquirido en los últimos tiempos en los ambientes y en las organizaciones proletarias la evidencia de esta necesidad, y que para satisfacerla se haya pensado en crear una Internacional de Educación Obrera cuya primera conferencia se celebró el 6 de agosto de 1922 en Bruselas bajo los auspicios de la Federación Sindical de Amsterdam.

CONCEPTO DE LA CULTURA—

No ha de faltar quien piense que es una herejía clasificar a la cultura en obrera y en burguesa, por creer que la cultura es de carácter universal y conviene lo mismo a todos los hombres cualquiera que sea su condición económica y su posición social.

Esto nos trae a considerar si es posible el estudio del concepto de la cultura prescindiendo por completo de todo punto de vista o interés de clase.

Hay, sin duda, un concepto de la cultura de orden general y universal que se aplica igualmente a los ricos que a los pobres y que puede ser admitido por todos ellos. Por ejemplo: la cultura física que persigue el desarrollo y funcionamiento normal del cuerpo humano; la cultura científica que enriquece los conocimientos del hombre; la cultura moral que forma la conciencia de nuestros deberes; la cultura artística que eleva la mente y el sentimiento y los hace vibrar y emocionarse ante todo lo verdadero y lo bello.

Dicho esto así, en abstracto, sin precisar ni el programa ni los fines inmediatos y concretos de la cultura física, intelectual, moral y artística, tiene el valor de una orientación y hasta de un ideal que todo el mundo puede aceptar. Pero, la cultura en cualquiera de sus manifestaciones es una actividad, un hecho práctico, y en este sentido el objeto que se pretende alcanzar es en todo propósito cultural tan importante como la cultura misma.

¿Qué vale, por ejemplo, cultivar con exceso lo físico, si ello redunda en detrimento de lo intelectual o viceversa? ¿Sería deseable la cultura de sentimientos destructivos o de pasiones antisociales? ¿Lo sería una cultura moral o intelectual que tuviera por objeto perpetuar un orden social injusto? ¿Lo sería una cultura inútil o ineficaz?

Así que salimos de lo general para referirnos a la cultura en sus resultados y finalidades prácticas, chocamos con las ideas de verdad, cantidad, cualidad, eficacia, utilidad, justicia y otras muchas que condicionan la cultura, y que de tenerlas o no en cuenta, la hacen en sus manifestaciones especiales deseable para unos, indeseable para otros, buena para estos, mala para aquellos, inútil o ineficaz para todos.

La razón de este hecho indiscutible está en que no hay unidad social en el régimen capitalista. Lo objetivo es en sí la división en clases con intereses e ideales más o menos distintos y opuestos, y, como dice Kautsky, "mientras haya antagonismos de clases, habrá diferentes puntos de vista, muchas maneras de considerar la sociedad. No hay mayor ilusión ni más grande hipocresía que hablar de una ciencia que esté por encima de los antagonismos de clases. La ciencia no existe más que en los cerebros de los investigadores, y éstos con productos de la sociedad y no pueden ni desprenderse de ella ni elevarse por encima de ella".

No vemos, pues, la posibilidad de establecer un concepto de la cultura que esté fuera de toda influencia de clases. Esto sucederá cuando el socialismo suprima las clases; pero, mientras ellas existan, cada una se esforzará en elaborar su propia cultura para formar el tipo social que conviene a su interés y a su ideal colectivo.

CULTURA BURGUESA—

Creemos necesario, para que se comprendan mejor las causas, la orientación y los fines de la cultura obrera, trazar primero a grandes rasgos la línea directriz y el objetivo de la cultura burguesa.

La primera observación que a este respecto debe hacerse, es que, por lo común, la principal preocupación de los intelectuales burgueses consiste en ocultar que son intelectuales burgueses.

No hablan jamás de un derecho burgués, una ciencia burguesa, un gobierno burgués, un ideal de la burguesía, una ley burguesa: hablan de "el derecho", "la ciencia", "el gobierno", "el ideal", o bien hablan de "derecho natural", "ciencia pura", "gobierno republicano, fascista, etc.", "ideal nacional", "ley social", y otras formas de expresarse enderezadas a dar al privilegio capitalista títulos jurídicos, científicos, legales, justos e idealistas que lo hagan aceptable hasta por los trabajadores que son sus principales víctimas.

No obstante la habilidad de los intelectuales al servicio del capitalismo para disfrazar el sentido de sus palabras y el objeto real de sus actividades, podemos decir con pleno conocimiento de causa que hay una cultura burguesa destinada a mantener el privilegio y el predominio de esta clase, cultura que tiene su origen y fundamento en las necesidades reales del capitalismo para la conquista, primero, y para el afianzamiento, después, de su posición dominante en la sociedad.

La burguesía es profundamente individualista, pues todos sus afanes se dirigen a conseguir para cada uno de sus componentes la mayor suma de provechos sin tener en cuenta ni el interés de la sociedad ni el de la gran masa obrera asalariada, la que para defender un tanto su derecho a la simple existencia material, necesita apelar a todas las formas de coacción: desde la legal hasta la que les es posible ejercer sobre la burguesía con su fuerza política y económica organizadas.

El individualismo es la piedra fundamental del régimen capitalista. Con él se justifican todas las injusticias sociales: la riqueza de una pequeña minoría que no produce y la pobreza de la gran mayoría productora; la alta cultura de las clases ricas y la ignorancia de la clase obrera desposeída; la vida rodeada de seguridades y garantías de los burgueses y la vida siempre en peligro de los trabajadores y de sus hijos sometidos a las terribles consecuencias de los salarios insuficientes, de la desocupación, de las enfermedades profesionales y sociales derivadas de la dependencia económica y de la miseria, de la vejez abandonada, de la niñez desvalida, de la mujer vilmente explotada y prostituída: causas todas ellas de sufrimientos incontables y de millones de vidas proletarias segadas por el capitalismo: verdaderos asesinatos perpetrados en aras del individualismo burgués.

Este individualismo está representado: en el derecho privado, por el propietario que puede usar y abusar de su propiedad y de lo que produce sin sujeción a ningún interés social; en la economía, por el industrial y el comerciante que fabrican y venden lo que les conviene a ellos, al precio más alto posible, pagando al obrero los salarios más bajos, y dejando de lado la calidad e higiene de los productos; en el gobierno, por los audaces e inescrupulosos que utilizan el dinero, la influencia política, los títulos y la violencia, para procurarse puestos y prebendas; en la vida intelectual, por el religioso, el escritor, el orador y el artista a sueldo de la clase dominante para que divulguen, defiendan, justifiquen y presenten como un gran ideal el de la burguesía, y a su régimen social como al mejor.

El individualismo burgués se expresa acabadamente con la continua exaltación de los "mejores". Los mejores son los que triunfan, aunque sea con los medios más reprobables. Los "peores" son los "vencidos", como se dice en lenguaje capitalista. Por esto, toda la intelectualidad mercenaria ha lanzado a la admiración del mundo a Malthus y a su pretendida ley de la población, según la cual, creciendo más rápidamente la producción de hombres que la producción de alimentos para mantenerlos, se justifica que haya excluídos en el "banquete de la vida", aunque estos excluídos sean precisamente los productores de alimentos.

No fué menor el júbilo de los intelectuales a sueldo del capitalismo cuando Darwin dió a conocer sus teorías de la "lucha por la existencia" y la "selección natural", pues acto seguido se apoderaron de ellas presentándolas como una prueba científica de que la sociedad burguesa, con sus "mejores" triunfantes y sus "vencidos en la lucha por la vida", está organizada conforme a las leyes naturales.

Las ciencias sociales, que son las que más se prestan para el caso, son cultivadas con todo esmero por los intelectuales burgueses con el propósito de fabricar teorías que justifiquen la explotación y la dominación de los pobres por los ricos. ¿Qué es lo que con este fin no se ha ideado, escrito y dicho, y lo que no se idea y escribe y dice?

No podemos entrar aquí en el examen de todas manifestaciones de la cultura burguesa. Para resumir, las definiremos como la actividad intelectual de la clase dominante o de los intelectuales asalariados por y para ella, que tiene por objeto la defensa de los privilegios del capitalismo mediante el dominio o gobierno de las mentes, formándolas con ideas y nociones que justifiquen esos privilegios, inculcadas en la escuela, la iglesia, el cuartel, el taller, las relaciones sociales; divulgadas por la prensa, la tribuna pública, el teatro, el libro; impuestas por la legislación y el poder del estado burgués.

CULTURA PROLETARIA—

En la lucha contra el feudalismo, los trabajadores acompañan a la burguesía y deciden con su esfuerzo la victoria para ella. Pero, apenas conquistado el poder público, el capitalismo lo utiliza para establecer sus propios privilegios en sustitución de los privilegios feudales, lo que provoca un mayor antagonismo entre obreros y burgueses, que se va ahondando a medida que la evolución económica del régimen capitalista destruye el artesanado y forma el proletariado moderno

Al tiempo que se produce esta transformación económico-social que llena casi todo el siglo XIX, se realiza también una evolución política en sentido democrático con la instauración del sufragio universal en casi todos los países civilizados bajo la presión de la clase obrera, cada día más consciente y mejor organizada.

Esta situación plantea al capitalismo un grave problema: ¿cómo conservar el poder público en un régimen democrático siendo la burguesía una minoría reducida y el proletariado la gran mayoría de la sociedad?

Para solucionar tan ardua cuestión la burguesía hace un colosal esfuerzo tendiente al aburguesamiento de los trabajadores por medio de una cultura política, económica, moral e intelectual capaz de mantener a grandes masas obreras bajo la dirección del capitalismo, y de impedir que sean dirigidas por influencias obreras y socialistas.

Es así como en el segundo tercio del siglo pasado aparecen los partidos burgueses titulados radicales o radicales-socialistas, el "obrerismo" burgués, el "reformismo" capitalista, la encíclica "Rerum Novarum" de León XIII, con la que la iglesia coopera a ese movimiento burgués reconociendo que los trabajadores tienen algunos derechos, y toda una enorme serie de iniciativas cuyo objeto no confesado es contentar con ilusiones y paliativos a los obreros explotados a fin de alejarles de la lucha por su emancipación.

Si bien los efectos de esta campaña de aburguesamiento no detienen al movimiento obrero ni menos lo destruyen, no hay duda que lo traban considerablemente en su desarrollo, y esta evidencia, junto con el estado de madurez intelectual de la clase trabajadora organizada, ha dado lugar a una intensa reacción con el propósito de elaborar una cultura obrera para oponerla a la cultura burguesa y neutralizar sus efectos.

Así como la cultura burguesa es esencialmente individualista, la proletaria es socialista por excelencia, lo que explica hayan sido los partidos socialistas de todos los países sus primeros y más eficaces órganos de elaboración y difusión; tarea facilitada por el gran caudal de cultura teórico-práctica atesorada por los partidos obreros en el curso de su larga actuación entre la masa proletaria y el choque constante con los partidos burgueses. La cultura obrera es socialista porque la clase asalariada no puede pretender mejorar su situación por medio de un régimen de privilegio, ya que los privilegios son por definición patrimonio de pequeñas minorías, y siendo los trabajadores la gran mayoría de la sociedad, cualquiera de sus conquistas políticas, económicas o morales, será siempre social, pues prácticamente habrá de abarcar a la sociedad entera.

A pesar de su carácter de cultura de clase, la cultura obrera es universal por necesidad, porque, como dice Menger, "los intereses de la clase trabajadora no son otros que los fines propios y universales del hombre, es decir, los de seguridad personal, de un régimen de vida digno del hombre y de una vida regular en la familia. Como la clase obrera comprende, excepto una pequeña fracción, toda la nación no puede pretender más que la seguridad de la existencia, y no la riqueza, y con mayor motivo el fausto".

La universalidad de los ideales, y los intereses obreros, y por consiguiente de la cultura que los traduce en doctrinas o en programas de acción, asegura a ésta su triunfo, pues no sólo tiene una influencia progresiva en las filas proletarias, sino que ya va infiltrándose en el seno de la burguesía misma por la virtualidad de su grandeza idealista y moral, que, en algunos hombres, se sobrepone a su educación y a sus intereses de privilegiados.

La cultura obrera tiene ya en muchos países de Europa, Norte América, Asia y Oceanía numerosos y algunos muy importantes órganos específicos, sostenidos por los sindicatos, los partidos y las cooperativas de trabajadores, que son el núcleo de futuras universidades proletarias en donde la ciencia obrera habrá de sistematizarse formando disciplinas opuestas a la ciencia burguesa.

En defensa del carácter específico de la educación obrera, Millar, delegado del consejo nacional de los colegios obreros de Inglaterra, dijo las siguientes palabras en una sesión de la segunda conferencia internacional ya mencionada: "La educación universitaria en ciencias sociales, que es conveniente para las clases gobernantes, no conviene al movimiento obrero. Así como éste tiene sus propias organizaciones, debe asimismo salvaguardar sus ideas propias. Un profesor americano ha comprobado que las ciencias sociales están dos mil años atrasadas respecto a las ciencias físicas. ¿Por qué? La respuesta es que los capitalistas se aprovechan del progreso de las ciencia físicas, mientras que nada tienen que ganar con el de las ciencias económicas. El movimiento obrero mundial prueba que el sistema social se basa en el error, y que toda investigación honesta debe tenerlo en cuenta. La educación universitaria es el tipo de educación de los administradores y de los técnicos de la clase dirigente, y sus profesores representan este punto de vista. El movimiento revolucionario debe cultivar su propio cuerpo de ciencias sociales y sacar partido de todo trabajo de investigación sincera hecho en las universidades, pero nunca deberá sacrificar a él su independencia, porque ello sería abocarse a un fracaso seguro".

Para terminar, vamos a transcribir la resolución que la entidad representada por Millar presentó a dicha conferencia y que resume el concepto específico de la cultura obrera. Dice así:

"1o. La educación a darse a los militantes del movimiento sindical y laborista, no sólo debe estar bajo el control de la clase obrera, sino que debe revestir el carácter de ésta. En consecuencia, ha de basarse en el principio de la lucha de clases y proponerse ante todo como objeto inmediato entrenar a los obreros para sus luchas industriales y políticas contra el capitalismo del mundo y para la supresión del propio capitalismo.

2o. El primer deber de los militantes del movimiento obrero es prepararse a la gran tarea de este movimiento, no sólo tomando una parte activa en la lucha obrera, sino aprovechando plenamente las facilidades siempre mayores de educación que se ofrecen a la clase obrera, pues así ésta dispondrá de profundos conocimientos teóricos relativos a la historia y a los problemas de la sociedad, y más particularmente de todo cuanto concierne al movimiento sindical y laborista.

3o. Vista la importancia de la educación obrera independiente — es decir: la cultura que está fuera del control capitalista por medio de las universidades u otros medios — para preparar obreros a fin de que participen efectivamente en el movimiento sindical, laborista y cooperativo, esta conferencia felicita a todas las organizaciones de la clase obrera que han sabido crear dichas facilidades para la educación después de la precedente conferencia, e insiste ante las organizaciones que no han hecho lo mismo incitándolas a que se pongan en seguida a la obra para adoptar un programa de educación.

4o. En general, el profesor de universidad es impropio para dirigir la obra de educación obrera, por el hecho de que sus apreciaciones respecto a los puntos de vista obreros son forzosamente defectuosos, y también por el hecho de su dependencia de la universidad que se apoya en las clases gobernantes. Los mejores profesores son personalidades del movimiento obrero preparadas especialmente en las universidades laboristas, en el sentido estricto de la palabra.

5o. Basándose la educación obrera en un punto de vista diametralmente opuesto al que prima en las instituciones burguesas, el movimiento obrero, y muy particularmente las secciones de educación, deben preparar y publicar una cantidad suficiente de manuales y de otras publicaciones necesarias a los profesores y a los alumnos".

---

unidos, y por las armas que les son familiares: la prensa, la asociación, las luchas parlamentarias?

.. ..

que han marcado en los acontecimientos de nuestra época. Aplauden nuestra iniciativa. Atribuyen a nuestro llamado un alcance que apenas podíamos concebir ¿Cuál será el resultado de esta cruzada que van a emprender unidos, y por las armas que les son familiares: la prensa la asociación, las luchas parlamentarias?

SOCIEDAD ANONIMA

Importadora y Exportadora de la Patagonia

Segunda época

Sucesora de las firmas de JOSE MENENDEZ y BRAUN & BLANCHARD (República Argentina)

DIRECCION TELEGRAFICA: "ENOSIS"

Establecida en 1908
Segunda época 1918

TELEFONOS: U. T. 4903, 5846 y 5848, Av. Coop. Telef. 2055, Central

Capital autorizado . . . . . $ 20.000.000 oro sellado
Capital pagado. . . . . $ 12.500.000 oro sellado

SECCION MARITIMA:

Servicio regular entre Buenos Aires y puertos de la Patagonia y Tierra del Fuego, con los vapores nacionales:

"JOSE MENENDEZ", "ASTURIANO", "ARGENTINO", "ATLANTICO" Y "AMERICANO"

CASAS en:

Territorio de Santa Cruz:
SANTA CRUZ
SAN JULIAN
CAÑADON LEON
PUERTO DESEADO
LAS HERAS
LAGO BUENOS AIRES
RIO GALLEGOS
LAGO ARGENTINO
EL PASO
COYLE

Territorio Chubut:
COMODORO RIVADAVIA
MANANTIAL ROSALES
KILOMETRO 8
KILOMETRO 27
PUERTO MADRYN
ÑORQUINCO
TALAGAPA
TRELEW
ESQUEL
TECKA

Territorio Rio Negro:
SAN ANTONIO OESTE
MAQUINCHAO
INGENIERO JACOBACCI

DIRECCION GENERAL:

Av. Roque Sáenz Peña 541 al 547

CODIGOS EN USO:

PRIVADO
A. B. C. 5a. EDIC.
SCOTT 10a. EDIC.
BENTLEY

AGENCIAS:

MAGALLANES (PUNTA ARENAS), CHILE
NUEVA YORK, BARCELONA, BERLIN

NO BUSCAMOS IMPRESIONARLE...

¡PROCEDEMOS DE BUENA FE!

AUNQUE INVEROSIMILES, ESTAS OFERTAS SON UNA REALIDAD

50 MODELOS EN ZAPATOS para niña en todos los cueros y colores de gran moda, materiales de 1a. calidad, del 27 al 34 a . . . . . $ 2.95

COMO EL MODELO, en nonato, cuero de lagarto, charol, cabritilla negra y de color, del 34 al 41, liquidamos a . . . . . $ 4.95

ZAPATILLAS en rico paño extranjero, cosidas, varios colores, del 28 al 34 . . . . . $ 2.55

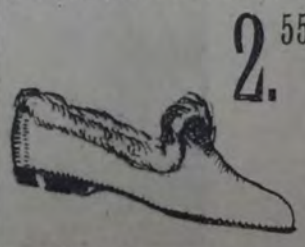

ELEGANTE BOTIN lo más chic para vestir. En oscaria negra o color, con fantasía de gabardina beige o gris. Colores esmaltados, del 39 al 45, el par a . . . . . $ 7.90

ZAPATO DE BEBE, números 17 al 25, el par a . . . . . $ 0.95

ZAPATILLA SPORT, suela de goma blanca o negra, del 34 al 44, a. . $ 1.20

ZAPATOS para varón, cosidos, en oscaria negra y de color, del 32 al 37, $ 4.50, y del Nº 26 al 31, el par a . . . . . $ 3.95

BOTIN de football en box-calf, los que vendíamos a $ 5.00, liquidamos a. $ 4.95

FABRICA IMPERIAL DE CALZADO

241 - SALTA - 241

Camiones

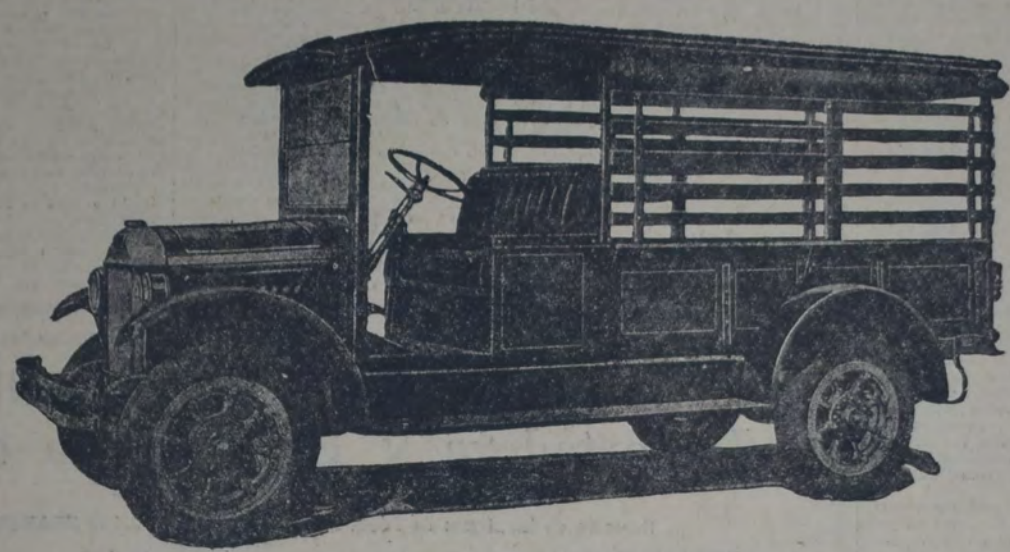

Desde el más pequeño

hasta el de mayor tonelaje

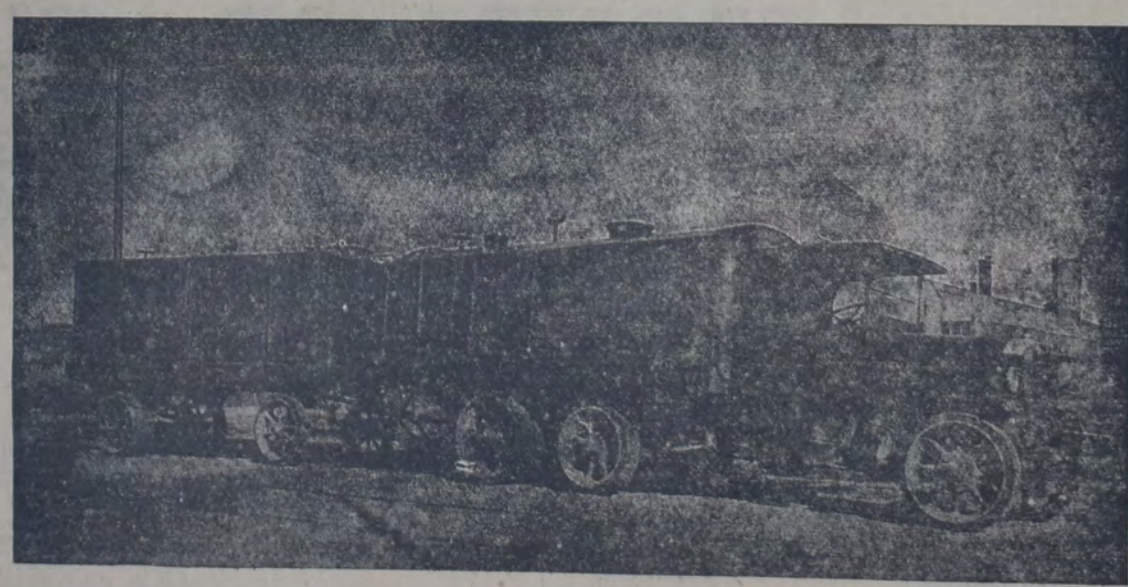

REPRESENTANTE

CASA ITURRAT

2222 - ALSINA - 2252
BUENOS AIRES

1142 - URQUIZA - 1146
ROSARIO

HACIA LA UNIVERSALIZACION DE LA JORNADA DE OCHO HORAS

Por JOSE S. CAMPOBASSI

RESOLUCION DE LA INTERNACIONAL SOCIALISTA—

El cable nos comunicó el 27 de febrero próximo pasado que el C. E. de la Internacional había resuelto, en una de las sesiones realizadas en Zurich, entre otras cosas, dedicar este **Primero de Mayo** para hacer comprender a las masas laboriosas que la ratificación de la jornada de **ocho horas** es inminentemente necesaria.

No es la primera vez que se da al **Primero de Mayo** este significado y ya veremos que la consagración de esta fecha como día internacional de los trabajadores tuvo por objeto pedir a los poderes públicos una jornada legal de trabajo de **ocho horas**, entre otras cosas.

LA LUCHA POR LA JORNADA DE TRABAJO SIMBOLO DE LA LUCHA DE CLASES—

Enrique del Valle Iberlucea al fundar su proyecto sobre jornada legal del trabajo, en 1913, aludió a Carlos Marx diciendo que para proporcionar bases sólidas a su proyecto debía referirse a ese autor. Y señaló como Marx entendía que la jornada de trabajo normal está determinada por la necesidad que tiene el obrero de recuperar sus energías físicas gastadas en el trabajo, cómo dicha jornada regular excede siempre de lo racionalmente normal, porque el capitalista, que compra el trabajo al proletario, necesitando obtener mayor provecho o beneficio no paga ese trabajo íntegramente, desde que en la jornada que rinde el obrero se distingue el tiempo de trabajo necesario que es el que paga el patrón y el tiempo de sobretrabajo que es el beneficio que obtiene el capitalista, la fuente productiva del capitalismo, el trabajo no pagado.

Al reducir, pues, la jornada de trabajo se reduce el beneficio del capitalista.

Estas ideas no son del todo exactas pues Edgard Milhaud en un notable y bien documentado trabajo (1) expone cómo la disminución de la jornada de trabajo acelera la producción.

En realidad, y como no tengo intenciones de extender este trabajo alrededor de este subcapítulo, la duración de la jornada de trabajo es una manifestación de la lucha de clases, por cuanto abolido el privilegio que crea las capas parasitarias de la sociedad, la jornada sería para todos: de **seis horas**, según Guesde; de **una hora y media**, según Vaillant. Esto solo, demuestra de por sí que la lucha proletaria en pro de la reducción de la jornada de trabajo es prácticamente una forma de la lucha de clases.

Para reafirmar esta opinión lo más interesante es seguir esta lucha por la reducción de la jornada de trabajo a través del siglo pasado y presente de todo lo cual se deducirá, como afirma Deville, que **la limitación de la jornada de trabajo se presenta en la historia de la producción capitalista como la lucha entre la clase capitalista y la clase obrera.**

EN LOS PRINCIPIOS DEL SIGLO PASADO—

Justo describe en "Teoría y práctica de la historia" (páginas 401-408) los hombres del régimen capitalista a principios del siglo pasado refiriéndolos a la degeneración física de las masas adultas y de los niños provocada por las jornadas excesivas y antihumanas. Los niños desde los 5 años trabajaban de 12 a 16 horas, de día o de noche, casi siempre estimulados por el latiguillo o los golpes.

Victoria Gucovsky (2) nos da una viva impresión de lo que pudo ser aquella época, recordando a Víctor Hugo que pintó en unos versos hermosos toda la explotación inicua de que se hacía objeto a los niños bajo el dominio del naciente industrialismo inglés.

Volviendo a Justo, nuestro maestro nos describe cómo la reducción de la jornada adquirió, en esas condiciones, aspecto de lucha social rápidamente.

Ya en 1802 una ley limitó a 12 horas la jornada de los aprendices, es decir, la jornada de criaturas explotadas.

Pero cuando la lucha por la reducción de la jornada adquiere importancia es recién en 1819-20, cuando Roberto Owen industrial y filántropo de New Lanark implantó en sus fábricas de tejidos la jornada de 14 horas e instó a los industriales de Inglaterra y Escocia, reunidos por él en Glascow a implantar la misma jornada. ¿Sabe el lector cuántas horas se trabajaba entonces? 17, 18 y hasta 20 horas. Los industriales no aceptaron la proposición y se burlaron del filántropo Owen.

Pero, no obstante, en 1819, una ley prohibió a los menores de 16 años trabajar más de 12 horas y además emplear niños menores de 9 años.

En 1833 la ley se extendió a los menores de 18 años y se estableció la jornada semanal de 69 horas. Además se estableció que a los tres años de dictada la ley ningún menor de 13 años podía trabajar más de 48 horas semanales y 9 por día.

La masa adulta, como empujada por el progreso que se vislumbra en la naciente legislación comenzó a agitarse.

En 1818, los hiladores de Manchester pidieron al parlamento la limitación de la jornada a 10 1|2 horas o 9 de trabajo efectivo. En 1847 un movimiento apoyado por las uniones gremiales textiles obligó a limitar legalmente la jornada de trabajo de las mujeres a 10 horas diarias. Esta ley se inició y fué sostenida en el parlamento por un noble: el conde de Shaftesbury.

En Francia, el gobierno revolucionario instalado en el poder por el movimiento de febrero de 1848, dictó la medida más avanzada hasta entonces, por la limitación de la jornada de trabajo, estableciendo 10 horas de labor en París y 11 en el resto de Francia.

La reacción borró todo rastro de aquella reforma y en septiembre de 1848 se reemplazó el decreto de febrero que limitaba la jornada estableciéndose la de 12 horas diarias.

LA NACIENTE DEMOCRACIA SOCIALISTA—

Con la aparición del "Manifiesto Comunista", de Marx y Engels, nace la nueva fuerza que ha de imponer muchos años después el derecho de que el trabajo humano no sea considerado como una mercancía.

Es verdad cuando se afirma que Marx no habla en el "Manifiesto Comunista" de la jornada de 8 horas. Pero en el manifiesto inaugural de la Asociación Internacional de Trabajadores (21-24 de octubre de 1864), Marx habló de la importancia que representaba entonces el "bill" de las diez horas que echaba por tierra al omnipotente poder burgués.

(1) Edgard Milhaud. — Los resultados de la implantación de la jornada de ocho horas — Publicación de la Oficina Internacional del Trabajo. — 1925.

(2) Victoria Gucovsky. — Evocación. — Acción Socialista, No. 19, año V, febrero 13 de 1923.

LA JORNADA DE OCHO HORAS EN LOS CONGRESOS INTERNACIONALES SOCIALISTAS—

En el congreso inaugural de la Primera Internacional Socialista no se habló de la jornada de trabajo, salvo la referencia citada.

Ya en el segundo congreso, fué una preocupación de los delegados la duración de la jornada de trabajo y en los sucesivos congresos se hizo sentir a los gobiernos la necesidad de legislar en beneficio de los trabajadores una jornada legal de trabajo.

En el congreso socialista Internacional de Ginebra (septiembre de 1866), se tomó la siguiente resolución sobre la duración de la jornada de trabajo: "La reducción de las horas de trabajo debe ser el primer paso hacia la emancipación del obrero; en principio un trabajo de **ocho horas** por día debe ser considerado como suficiente y no debe permitirse el trabajo nocturno sino excepcionalmente."

El congreso socialista Internacional de Bruselas (septiembre de 1868), resolvió sobre la jornada de trabajo lo siguiente:

"Habiendo resuelto unánimemente el congreso de Ginebra que la disminución legal de las horas de trabajo es una de las condiciones preliminares e indispensables para todas las mejoras sociales posteriores, el congreso crée que ha llegado la época para dar un efecto práctico a esa resolución y que es un deber de todas las secciones, en todos los países, agitar la cuestión, sobre todo donde la Asociación Internacional de los Trabajadores se halla establecida."

Dejaremos la resolución del congreso de París para el capítulo siguiente dada su importancia y veamos resoluciones de otros congresos.

En el congreso Internacional de Zurich (agosto de 1893) se tomó la siguiente resolución:

"La limitación de la jornada de trabajo debe continuar siendo objeto de los esfuerzos incesantes de todos los trabajadores; el congreso encarga a las organizaciones obreras a proseguir sus luchas para obtener esta reforma agitando a las masas de una manera progresiva y uniendo la acción sindical a la acción política."

EL 1º. DE MAYO.—MANIFESTACION INTERNACIONAL POR LAS OCHO HORAS.

En el curso del tercer Congreso Nacional de la Federación Nacional de Sindicatos franceses que tuvo lugar cerca de Burdeos en Le Bouscat, del 28 de octubre al 4 de noviembre de 1888, Juan Dormoy lanzó la siguiente proposición:

1. El domingo 10 de febrero próximo, por la mañana, todos los sindicatos y grupos corporativos obreros de Francia, deberán enviar, ya sea a la prefectura o a la subprefectura, ya sea a la alcaldía de su comuna, una delegación encargada de reclamar las reformas siguientes:

a) Limitación de la jornada de trabajo a **ocho horas**.

b) Fijación de un mínimo de salario, correspondiente en cada localidad al costo normal de la vida y debajo del cual ningún patrón podrá hacer trabajar a sus obreros.

2. El domingo 24 de febrero, la misma delegación volverá a buscar la respuesta, apoyada en todo lo que sea posible por una manifestación de la población obrera.

3. Todos los delegados presentes en el congreso se comprometen a su regreso ocuparse activamente a fin de preparar este movimiento de conjunto para la fecha fijada.

La moción fué aprobada. Las manifestaciones se realizaron pero hubo muchos incidentes.

En el Congreso Internacional de París (14 al 21 de julio de 1889) Raimundo Lavigne hizo la siguiente proposición:

"Se organizará una gran manifestación internacional en una fecha fija de manera que en todos los países y en todas las ciudades a la vez, en el mismo día convenido, los trabajadores exijan de los poderes públicos la reducción legal de la jornada de trabajo a **ocho horas** y la aplicación de las demás resoluciones votadas por el Congreso de París".

Antes de presentarse esta moción fueron consultados los delegados alemanes porque en ese país el poder brutal de Bismarck había puesto a los obreros en una situación excepcional.

Los delegados alemanes asumieron una actitud heroica diciendo que la manifestación se realizaría en cualquier caso.

Entonces, el Congreso aprobó la siguiente resolución:

"Considerando: que desde hace largos años las organizaciones obreras han reclamado, en todas las circunstancias, las reformas siguientes: limitación de la jornada de trabajo a **ocho horas**; mínimum de salario; prohibición del regateo; responsabilidad de los patrones en materia de accidentes de trabajo; protección a cargo de la sociedad de la infancia, de los ancianos y de los invalidados por el trabajo; supresión de las oficinas de colocación; derogación de la ley sobre la Internacional; legislación internacional del trabajo, etc.;

"que mientras tanto, los poderes públicos han pasado siempre de largo nuestras reclamaciones aisladas de las cuales ellos se burlaron; y que debe cesar en fin esta situación presentando nuestras reivindicaciones bajo una nueva forma colectiva, general y más imponente;

"que a fin de dar una mayor fuerza a este movimiento de conjunto, debe él concretarse a un número pequeño de reivindicaciones sobre las cuales concentrarán su atención los gremios, siendo ellas importantes y de interés general;

decide;

"Se organizará una gran manifestación internacional en una fecha fija, de manera que en todos los países y en todas las ciudades a la vez, en el mismo día convenido, los trabajadores exijan a los poderes públicos la reducción legal de la jornada de trabajo a **ocho horas** y la aplicación de las demás resoluciones del Congreso Internacional de París. Teniendo en cuenta que una análoga manifestación ha sido planeada para el Primero de Mayo de 1890, por la American Federation of Labour en su congreso de diciembre de 1888, realizado en San Luis, esta fecha es adoptada para la manifestación internacional. Los trabajadores de ciertas naciones habrán de realizar esta manifestación en las condiciones que les son impuestas por la situación especial de su país". (Por ejemplo, Alemania).

Las manifestaciones se iniciaron desde entonces con carácter permanente.

Los socialistas de París al preparar la primera manifestación en 1890 lanzaron el siguiente llamado:

Jueves, Primero de Mayo de 1890; Manifestación obrera. El Congreso Internacional de París (1889) ha resuelto solicitar a los poderes públicos la reducción de la jornada de trabajo a **ocho horas**, la limitación de la jornada de trabajo de las mujeres y de los niños; la prohibición de trabajar de noche; la supresión de las oficinas de colocación; la prohibición del regateo, etc.

En número de varios millones y por medio de mitines o delegaciones ante los poderes públicos, los trabajadores de Bélgica, de Alemania, de Austria Hungría, de Inglaterra, de Holanda, de Suiza, de España, de Italia, de Dinamarca y de los Estados Unidos de América se aprestan el Primero de Mayo próximo a reivindicar pacíficamente estas reformas indispensables.

¡Trabajadores de Francia! Que habéis estado siempre en la vanguardia, esta vez a la altura de vuestro deber. Consciente de su derecho y desdeñoso de las provocaciones, cada uno estará en el lugar de cita de su clase y del Partido Socialista y cumplirá su deber. —Grupo socialista de la cámara: Ferroul, A. Boyer. Baudin, Lachize, Thivrier, Franconie, Cluseret; Consejo Nacional del Partido Obrero francés: Camescasse, Crépin, Dereure, J. Guesde, Lafargue, Lainé; Comité revolucionario central: Baulin, Lachize, diputados: Chauviére, E. Vaillant, consejeros municipales: Landrin; Grupo socialista del Consejo Municipal: Chauviéére, Daumas, Longuet y Vaillant.

La manifestación del Primero de Mayo adquirió entonces gran importancia. Y para recalcarla, el Congreso Internacional de Zurich (1893) resolvió que: La manifestación del Primero de Mayo por la jornada de **ocho horas**, debe en cada país demostrar la enérgica voluntad de la clase obrera de poner fin, por la transformación social, a las diferencias de clase y de manifestar su voluntad de mantener la paz internacional.

LOS PROGRAMAS DE EISENACH, GOTHA Y ERFURT

Los socialistas alemanes reclamaron en numerosos congresos la necesidad de que los poderes públicos concediesen la jornada de **ocho horas**.

En el programa de Eisenach (Congreso de Eisenach, del Partido Socialista Democrático de Alemania (1869) se estableció, en el punto octavo del programa lo siguiente: establecimiento de una jornada normal de trabajo.

En el programa de Gotha, el mismo partido formuló en el punto 4o., del capítulo: "Reclamaciones bajo el régimen actual" lo siguiente:

"Jornada de trabajo normal en relación a las necesidades de la sociedad".

El Congreso de Erfurt (1891), del mismo partido y en el cual C. Kausky sobre las bases de las críticas de Marx al programa de Gotha formuló el programa del Partido Social Democrático Alemán, estableció en el punto 1o. del capítulo "Legislación protectora del trabajo":

"Fijación de una jornada de **ocho horas** como máximum".

LA LUCHA POR LA JORNADA DE OCHO HORAS EN FRANCIA

Los congresos socialistas franceses así como los sindicales se caracterizaron siempre por manifestaciones en favor de cualquier lucha por la jornada legal de **ocho horas**. Cronológicamente, vemos esas resoluciones:

1. Congreso del Partido Obrero francés (Roubaix, 1884).

"Considerando que es de interés para los trabajadores del mundo la existencia de una legislación internacional del trabajo, ésta debe contener los siguientes puntos:

Punto 2o. Limitación del trabajo de los hombres y las mujeres.

Punto 3o. La jornada de trabajo tendrá un máximo de **ocho horas**, etc.

2. Programa del Partido Socialista obrero revolucionario de Francia, del año 1892. En el comentario de J. Guesde se establece que en su parte económica, artículo 11, existe la siguiente disposición: "Reducción de la jornada de trabajo a **ocho horas** como máximo."

3. Manifiesto de la Federación de las Bolsas de Trabajo (organización francesa que agrupaba las bolsas de trabajo de Francia creada en Saint Etienne en 1892), editado el primero de mayo de 1896 bregando por las **ocho horas**.

4. Moción votada por la Confederación General del Trabajo en el Congreso de Bourges, en 1904:

"El Congreso, considerando que los trabajadores sólo pueden contar con su acción propia para mejorar las condiciones de trabajo y que una agitación para la jornada de **ocho horas** es encaminamiento hacia la obra definitiva de emancipación integral da poder a la Confederación General del Trabajo para organizar una agitación intensa y grandiosa a los efectos que el **1o. de Mayo los trabajadores cesen de trabajar por cuenta propia a las ocho horas de labor.**

5. La Confederación General del Trabajo se ocupó siempre de la cuestión de las **ocho horas**. En varios congresos se debatió este asunto y la mejor forma de encarar la lucha por la conquista de ese ideal.

En 1912 se hizo una intensa campaña por medio de volantes, mitines y conferencias a favor de las **ocho horas**.

En el congreso del Havre realizado ese año se adoptó la siguiente resolución:

"El XII congreso confederal recordando que la acción iniciada por la Confederación General del Trabajo para la conquista de las **ocho horas**, reivindicación de un alto valor moral y económico, debe ser para la generalidad, la preocupación principal, comprobando que los resultados obtenidos no pudieron serlo sino por la acción de conjunto de la clase trabajadora;

considerando que la semana inglesa es una reivindicación que permite atenuar las consecuencias de la desocupación; que ella tiene también por efecto real asegurar el reposo hebdomadario a una gran cantidad de asalariados que no gozan de sus beneficios todavía;

considerando que suprimiendo el "surmenage" obrero con ello disminuirán en una gran proporción los accidentes del trabajo y los horrores del alcoholismo demasiado desgraciados a la clase obrera;

cosiderando también que existe la posibilidad para las mujeres ocupadas en las industrias por centenares de miles, de poder dedicar un poco más de atención al mejoramiento de su hogar, al cuidado de su salud y a la ocupación de sus niños;

Declara: que la **disminución de las horas de trabajo** debe proseguirse, teniendo como plataforma general la aplicación de la semana inglesa para beneficiarse del reposo de medio día a los sábados; y

Decide: que el comité federal deberá preparar y proseguir con energía una campaña metódica para la publicación de afiches, volantes, realización de series de conferencias, a fin de demostrar a los trabajadores la utilidad de la semana inglesa;

que debera llevar su aporte a los movimientos de las corporaciones en lucha para la obtención de esta reivindicación indispensable y para asegurar su realización sin disminución de salario; y

Encarga a todas las organizaciones confederadas a entablar una acción, que dentro de lo posible deberá seguir previo acuerdo entre las federaciones interesadas y las uniones regionales.

Esta acción deberá inspirarse en las indicaciones del comité confederal y además deberá aprovecharse de todas las circunstancias para hacer valer esta reivindicación realizable y realizada desde ya en ciertos países y por ciertas corporaciones de Francia."

En plena guerra europea, la C. G. del Trabajo realizó varias manifestaciones en favor de las 8 horas y en diciembre de 1918 el comité confederal nacional de París dictó un largo manifiesto en favor de la paz que entre otras cosas pedía la jornada de **ocho horas** para los trabajadores del comercio, la industria, y la agricultura.

En síntesis se ocuparon por la jornada de ocho horas los siguientes congresos de la C. G. del Trabajo:

Congreso de Tours (1896); de Tolosa (1897); Rennes (1898); Bourges (1904); Amiens (1906); Marsella (1908); Havre (1912).

6. — La conferencia de Bolsas y federaciones de la Confederación General del Trabajo, en junio de 1911, votó la siguiente orden del día:

"La segunda conferencia de Bolsas y Federaciones defendiendo integralmente el principio de la jornada de **ocho horas**; dejando la más amplia autonomía de acción a las organizaciones sindicales para determinar su propaganda en favor de la limitación de las horas de trabajo y teniendo en cuenta las posibilidades profesionales decide: unir a sus diversas manifestaciones corporativas para una campaña general en favor de la obtención de una jornada íntegra o media jornada, o sea la semana de 44 horas, a más del descanso hebdomadario, sin que esta disminución signifique rebajar los salarios."

LA LUCHA POR LA JORNADA DE OCHO HORAS EN ESTADOS UNIDOS—

Una de las primeras y más trascendentales resoluciones tomadas en el mundo entero fué la que votó el congreso general de obreros de Baltimore el 16 de agosto de 1866. Es la siguiente:

"La primera y la más grande necesidad del presente para despojar al trabajo de este país de la esclavitud capitalista, es la promulgación de una ley por medio de la cual se establezca que la jornada de trabajo debe componerse de **ocho horas** de labor en todo estado de la Unión Americana. Nosotros estamos dispuestos a poner en juego todos los medios posibles para obtener este resultado."

Los congresos de la Federación Americana del Trabajo se ocuparon también de la jornada de **ocho horas** y en el de 1888, realizado en San Luis, se tomó la resolución sobre la huelga del primero de mayo como afirmación de que se deseaba la implantación de la jornada de **8 horas**. Esto sirvió al congreso de París de 1889, para decidir que sea el 1o. de mayo el día internacional en favor de las **8 horas**.

Las Trade Unions americanas se ocuparon también de la jornada de **8 horas** en el congreso de Chicago en 1884. Pero realmente, el movimiento internacional se inicia intensamente en 1880, según A. Fabras Ribas.

EN OTROS PAISES—

La lucha en general fué intensa en todos los países del globo, pero debemos señalar especialmente la emprendida por la Asociación nacional para la protección de la industria del trabajo, fundada en 1829 en Inglaterra, que consiguió establecer la jornada de **ocho horas** en el estado de Virginia (Australia) en el año 1856, cuando todavía no se había fundado la Internacional Socialista, y la mayoría de las naciones tenían establecida la jornada de 12, 14 y 16 horas.

RESULTADOS PRACTICOS ANTES DE 1914—

Suiza. — En el año 1874, la constitución helvética reconoció en su artículo 34 este principio: "La Confederación tiene derecho a estatuir, por prescripciones uniformes, sobre el trabajo de los niños en las fábricas, sobre la **duración del trabajo** de los adultos", etc. (3).

De acuerdo a esta declaración, en 1877, se dictó una ley que disponía en su artículo 11 que la jornada máxima de trabajo sería de 11 horas. El referendum popular ratificó la ley citada que era apoyada por los socialistas y los católicos y combatida por los conservadores y liberales.

(3) E. del Valle Iberlucea. Jornada legal de trabajo — 1913.

En el año 1910 se proyectó la jornada de trabajo de diez horas estableciéndose que la jornada de **8 horas** era imposible de establecerse en un país que como Suiza no podía competir industrialmente en el campo internacional.

Australia. — Ya hemos dicho que es la patria de las **8 horas**. En la ley del 21 de abril de 1856 se estableció legalmente la jornada de **8 horas**.

Nueva Zelandia. — En este país se estableció la jornada máxima de **8 horas** para los contratos de obras públicas el 16 de agosto de 1900. La ley de fábricas establecía ya la jornada de 8 horas.

Inglaterra. — Las Trade Unions en sus constantes luchas emprendidas obligaron a los patrones a establecer una jornada máxima de trabajo. En 1908 el gobierno, por intermedio del parlamento, estableció legalmente la jornada de **ocho horas** para los mineros.

Hawai (4).—La ley del 23 de abril de 1903 estableció la jornada máxima de **ocho horas** para los obreros ocupados en las obras públicas.

Francia (4).—Por el decreto del 10 de agosto de 1899 se estableció en las condiciones de trabajo para las obras contratadas por el estado diversas cláusulas y entre ellas la fijación de la jornada de trabajo diario de acuerdo con la jornada normal, corriente en el sitio o lugar donde se ejecute la obra.

Puerto Rico (4). — Ley del 1o. de marzo de 1902 relativa a la duración de la jornada de trabajo en las empresas de obras públicas; establece la jornada de **ocho horas** de trabajo para todos los obreros y empleados que trabajen por cuenta de las municipalidades, de las comisiones escolares, y de otras instituciones públicas.

Estados Unidos de Norte América (4). —Estado de Nueva York.—Ley del 13 de mayo de 1897.—Sin entrar a considerar las excepciones podemos establecer que implantó en dicho estado, en forma general, la jornada de **ocho horas**.

En 1899 dicha ley sufrió ciertas modificaciones restrictivas. Y en 1900 sucedió lo mismo. Pero en 1906 y en 1909 dicha ley fué notablemente mejorada.

Estados de California. — En 1873 se estableció que los obreros contratados por el Estado o que trabajan por cuenta del mismo, trabajarán **ocho horas diarias.**

La ley del 20 de marzo de 1899, mejoró la anterior, y la del 16 de marzo de 1901 estableció la penalidad para aquellos que exigen a sus obreros trabajar más de seis días por semana y **ocho horas** por día.

La ley del 23 de marzo de 1901 amplió y mejoró los anteriores.

Estado de Wáshington.—Ley del 26 de julio de 1897. Establece la jornada de **ocho horas** para los obreros ocupados en los trabajos públicos. La ley del 13 de marzo de 1899 amplía la anterior y precisa su alcance.

Estado de West Virginia.—Ley del 20 de febrero de 1899. Establece para todos los obreros ocupados directa o indirectamente por el Estado la jornada de **ocho horas.**

Estado de Idaho. — La ley del 6 de febrero de 1899 estableció la jornada de **ocho horas** para los obreros ocupados directa o indirectamente por el Estado.

Estado de Massachussets.—Ley del 6 de mayo de 1899. Idénticas disposiciones que la anterior. La ley del 31 de mayo de 1900 estaba destinada a aclarar la anterior en uno de sus artículos.

Estado de Utah.—Ley del 14 de marzo de 1901. Establece como las anteriores, para los obreros del Estado, la jornada de **ocho horas.**

Estado de Ohio. — Ley del 16 de abril de 1900. Sstablece la jornada de **ocho horas** para todos los obreros ocupados en las obras públicas.

Estado de Minnessotta.—Ley del 13 de abril de 1901. Establece para los obreros de las empresas de obras públicas la jornada de **ocho horas.**

Estado de Indiana. — Ley del 9 de marzo de 1901. Idéntica a las anteriores. Igual ley se estableció en el Estado de Delaware por ley del 7 de abril de 1903.

Otros países.—En casi todos los países, por medio de grandes luchas sindicales e intentos parlamentarios los obreros pudieron ver limitada gradualmente la jornada a un máximum más o menos aceptable (4).

EL NUEVO DERECHO

La guerra europea desencadenó la revolución como lo preveía Jaurés en 1911. Esta revolución que se inicia en forma violenta en Rusia y que se extiende en toda Europa por medios pacíficos, cuales son los del sufragio universal que llevó a los socialistas a los ministerios de numerosos países, obligó a conceder a los obreros el fruto de muchos años de labor y de lucha.

Aun cuando antes de firmarse la paz de Versalles, en junio de 1919, muchos gobiernos habían sancionado legalmente la jornada de **ocho horas**, vamos a referirnos primero al derecho obrero consagrado en la parte XIII del Tratado de Paz.

En el preámbulo establece.

"Que existen condiciones de trabajo que implican para un gran número de personas la injusticia, la miseria y las privaciones, que engendran un descontento por el cual la paz y la armonía universales son puestas en peligro, entendiendo que es urgente mejorar estas condiciones, por ejemplo, en lo que se refiere a la reglamentación de **las horas de trabajo, la fijación de una duración máxima de la jornada,** etc."

La Carta del Trabajo, que es la base de la Oficina Internacional del Trabajo, establece en su punto 4o.: "La adopción **de la jornada de ocho horas o la semana de 48 horas,** como fin a alcanzar en todas aquellas partes donde ella no ha sido obtenida todavía".

CONFERENCIA DE WASHINGTON

De acuerdo al tratado de Versalles, capítulo XIII, los Estados Unidos debían convocar la primera Conferencia Internacional del Trabajo, regida por el organismo denominado en el tratado, Oficina Internacional del Trabajo. Se reunió el 29 de octubre de 1919. La presidió M. W. B. Wilson, secretario de trabajo de Estados Unidos, y la vicepresidencia correspondió a J. N. Barnes, delegado británico (gubernamental). J. Carlier, delegado de los empleadores de Bélgica; L. Jouhaux, delegado de los obreros de Francia.

Treinta y dos naciones estuvieron representadas por delegados gubernamentales, patronales y obreros y numerosos consejeros técnicos. La conferencia se prolongó hasta el 29 de noviembre de 1919. Su principal obra fué la votación de una convención que tendía "a limitar a **ocho horas por día y a cuarenta y ocho horas por semana** el número de horas de trabajo en los establecimientos industriales". Obtuvo la convención 85 votos contra dos (el delegado del gobierno de Canadá y el de Noruega) y una abstención.

(4) Nicolás Repetto. — Jornada máxima y salario mínimo. — 1912.

El Congreso de Wáshington establecía en su convención que la jornada de **8 horas** protegía a las siguientes categorías de industrias y comercios: minas, canteras o industrias extractivas de todas clases; las industrias que manufacturan, modifican, limpian, preparan, decoran, terminan o preparan para la venta los productos o en que se someten a transformación las materias, incluyéndose la construcción de barcos, producción y demolición de materiales, trasformación y transmisión de la fuerza motriz y de la electricidad; la construcción, reconstrucción, entretenimiento, reparación, modificación o derribo de toda clase de edificios y construcciones, caminos de hierro, escolleras, tranvías, muelles, canales, instalaciones para navegación interior, caminos, túneles, puentes, viaductos, alcantarillas, colectores y corrientes, pozos, instalaciones telefónicas, telegráficas, agua u otros trabajos de construcción o de cimentación precedentes a los enumerados; el transporte de personas o mercancías por carreteras, vía férrea o acuática marítima o interior, incluyéndose la conservación de las mercancías en los docks, muelles, wharfs y depósitos, a excepción del transporte a mano.

LA ODISEA DE LA CONVENCION DE WASHINGTON

La casi unanimidad en la votación de la convención de Wáshington respecto a las **8 horas** hizo creer en la posible y rápida ratificación del convenio por parte de las naciones adheridas a la Oficina Internacional del Trabajo, pero no fué así. Los gobiernos europeos no mostraron el mínimo interés en ratificar el convenio y la crítica situación económica por que atravesó el continente durante el período 1920-1925 hizo desvanecer las esperanzas cifradas en los distintos ministerios.

LAS CONFERENCIAS DE BERNA Y DE LONDRES

En el mes de mayo de 1925, cuando los laboristas en la Cámara de los Comunes pidieron que fuera tratado el proyecto presentado durante el ministerio de Macdonald sobre reducción legal de la jornada a **8 horas**, el ministro del Trabajo, Arthur Steel Maitland, pidió el rechazo de dicho proyecto diciendo que el gobierno conservador presentaría uno propio y que había la intención de reunir a los ministros de Trabajo de los grandes países industriales de Europa con el objeto de salvar las dificultades que hubiera para que los mismos ratificaran el convenio de Wáshington. Meses antes se habían reunido en Berna los ministros del trabajo de esos países, conjuntamente con A. Thomas, y habían llegado a comunes acuerdos. No obstante este común acuerdo habido en Berna y no obstante la promesa de convocar a una conferencia en Londres, el gobierno británico puso obstáculos a la misma y ésta se reunió recién en marzo de 1926.

Se reunieron en Londres los siguientes representantes:

Francia: Durafour, ministro del Trabajo; Picquenard, director del Trabajo; Beanguitte, jefe agregado al gabinete.

Bélgica: J. Wauters, ministro del Trabajo; Julín, secretario general del Ministerio; A. Wanters, jefe del gabinete.

Alemania: Brauns, ministro del Trabajo; el director ministerial Sitzler; el consejero ministerial Feig; el consejero superior del gobierno, Kuttig; y el Dr. Weber.

Gran Bretaña: Arthur Steel Maitland, ministro del Trabajo; Batterton, secretario parlamentario en el ministerio del Trabajo; H. J. Wilson; Malcolm Delevingue, subsecretario del ministerio del Interior; Barrow, Wolfe, Legett y Somerwell, funcionarios del ministerio del Trabajo.

Italia: De Michelis, alto comisario de la Inmigración; Bernardi, inspector del Trabajo; Rainaldi y Francini.

La Oficina Internacional del Trabajo estuvo representada por su director, Albert Thomas, y el subdirector, H. Butler.

Los que mejor se condujeron en dicha conferencia fueron los franceses, porque sostuvieron en todo momento la integridad del convenio de Wáshington mientras los delegados de Inglaterra mostraron el mínimo interés por el mismo, después de haber puesto obstáculos a la realización de la Conferencia. Los delegados italianos se condujeron muy bien, pero pocos días después el señor Mussolini decretaba la jornada de 9 horas para todos aquellos obreros cuyos patrones deseaban hacerlos trabajar ese tiempo.

Los delegados alemanes no estuvieron a la altura de los franceses, pues si bien lanzaron buenos discursos, al final se condujeron como los ingleses. El ministro del Trabajo de Francia, que sostuvo íntegramente el convenio de Wáshington, declaró a su regreso que habían triunfado en la Conferencia de Londres los principios sostenidos por los franceses. Los resultados a que arribó dicha conferencia son los siguientes:

Artículo 1º — Queda entendido que la convención se aplica a todos los establecimientos industriales, cualquiera sea el número de personas empleadas, con excepción de aquéllos que ocupan solamente a los miembros de una misma familia.

Queda entendido que el servicio postal, telegráfico y telefónico propiamente dicho se encuentra fuera del alcance de la convención, pero que ésta se aplica a los trabajos de construcción, mantenimiento y reparaciones del servicio postal, telegráfico y telefónico.

Art. 2º — Queda entendido que la duración del trabajo es el tiempo durante el cual el personal está a la disposición del empleador; no comprende los reposos durante los cuales el personal no está a la disposición del empleador y que deben ser considerados conforme al artículo 8º.

Art. 5º — Queda entendido que las disposiciones del artículo 5º puedan aplicarse a la industria de la edificación.

Art. 6º — (a) La expresión "trabajo

especialmente intermitente", empleada en el artículo 6º debe ser interpretada en un sentido restrictivo.

No se aplica más que a las ocupaciones tales como la de porteros, guardianes, agregados a servicios de incendio y otros agentes, que no o conciernen a la producción propiamente dicha, y que, por su naturaleza están afectadas por largos períodos de inacción, durante los cuales estos agentes no tienen más emplear ni actividad material ni atención sostenida y no quedan en su puesto más que para responder a llamados eventuales.

Art. 6º — (b) Queda entendido que es de la competencia de cada legislación nacional fijar el máximum de horas suplementarias que pueden ser efectuadas en virtud del artículo 6º (b).

Queda entendido que la obligación impuesta por la convención de pagar un salario bonificado se aplica solamente a las horas suplementarias consideradas por el artículo 6º (b).

Queda entendido que el mínimum de bonificación de 25 o|o previsto por el artículo 6º, es obligatorio.

Semana de cinco días. — Un cuadro que reglamente para un período más largo que la semana la duración diaria del trabajo, podrá ser establecido en forma semejante a la prevista por el artículo 5º, con el propósito de repartir las horas de trabajo, cada semana, en cinco días, o cada dos semanas, en once días, siendo entendido que la duración media del trabajo no podrá en ningún caso exceder de 48 horas por semana.

Día de reposo hebdomadario. — Queda entendido que las horas de trabajo que excedan el límite hebdomadario de 48 horas, que, en razón de la naturaleza de los servicios a prestar, deben efectuarse el día de reposo hebdomadario, deben ser consideradas, sea como horas de trabajo que caen bajo la aplicación de la legislación nacional sobre el reposo hebdomadario, sea como horas de trabajo regidas por las disposiciones del artículo 6º. Este no se aplica a las horas hechas en virtud de los artículos 2º (c), 3º, 4º, y 5º.

Ferrocarriles. — Queda entendido que los ferrocarriles están sometidos a la convención. En la medida en que el artículo 5º, y el artículo 6º, (a) no basten para las necesidades de los ferrocarriles, las horas suplementarias a este efecto son autorizadas en virtud del artículo 6º, (b).

Queda entendido que cuando los Estados admiten que las horas excedan más allá de 48 por semana, con el fin de recuperar las horas desocupadas por fiestas locales exclusivamente, dichas horas deben estar comprendidas en el máximun de horas suplementarias fijado en virtud del artículo 6º, y mejoradas como tales conforme al dicho artículo.

Art. 14. — 1. Queda entendido que cada gobierno insertará el artículo 14 en su legislación, en aplicación de la convención.

2. Queda entendido que el artículo 14 no puede ser invocado más que en el caso en que la economía nacional se halle afectada a tal punto que la vida del pueblo esté amenazada. Sin embargo, una crisis económica o comercial que no concierne más que a ciertas ramas de la industria no puede ser considerada como peligro para la seguridad nacional considerada en el artículo 14, en ese caso la suspensión de la convención no podría justificarse.

SITUACION ACTUAL DE LA LUCHA POR LA JORNADA DE 8 HORAS—

FRANCIA

El 23 de abril de 1919 el parlamento votó casi unánimemente una ley limitando a **ocho horas** la jornada diaria de labor en los establecimientos industriales y comerciales.

La ley permitía, como la mayoría de las sancionadas, aumentar la jornada en cualquier momento y circunstancia. Por eso no se consideró satisfecha la clase trabajadora, y los socialistas al concurrir en 1919 al congreso extraordinario de París para resolver qué actitud se asumía frente a las elecciones generales de ese año nombraron una comisión que preparó un programa donde se establecía lo siguiente: **reducción progresiva de las horas de trabajo** a fin de establecer una relación normal entre el desenvolvimiento de la técnica y el trabajo en las industrias, y las ventajas que deben resultar de ello para los trabajadores.

A pesar de esto las críticas contra la ley arrecieron y llegaron a extremos ridículos como puede observarse en esta nota enviada al Parlamento por la Cámara Sindical de Automóviles del Norte y del Paso de Calais:

"La Cámara Sindical reclama la revisión de la ley de **ocho horas causa de la carestía de la vida, de la disminución de la producción, del aumento de la importación, de la disminución de las exportaciones, del empobrecimiento de la fortuna pública; ella impide el mejoramiento de los cambios, y pone a Francia en una creciente impotencia frente a otras naciones**".

En el congreso de Wáshington Francia votó por las **ocho horas**; pero aun no ha ratificado completamente dicho convenio.

Es por este motivo que los congresos socialistas de Lilla, en 1923, y de Marsella, en 1924, solicitaron la jornada legal de **ocho horas** de acuedo al convenio de Wáshington.

Este se discutió en la Cámara el 8 de julio de 1925. El ministro de Trabajo, Durafour, propuso la aprobación, a condición de que Alemania hiciera lo mismo.

Defendieron este proyecto los diputados Chabrum y Merlant y se opusieron a la enmienda o reserva el socialista Lebas y el comunista Picquemal. La Cámara por 548 votos aprobó el proyecto del gobierno y por 420 contra 151 rechazó la enmienda Lebas.

Cuando en 1926 se constituyó el ministerio Briand-Caillaux sosteniendo el saneamiento de las finanzas, se nombró una comisión de peritos que el 3 de julio de 1926 informó sosteniendo, entre otras cosas, el sostenimiento y aplicación de la jornada de **ocho horas**.

Pero el ministro Durafour, ya citado, volvió a insistir en la reserva ya señalada.

En el senado francés se discutió el proyecto, aprobado por la cámara de diputados, en agosto de 1927. Defendieron este proyecto, entre otros, los senadores Pasquet, Yapy y Montenot; el ministro de trabajo, Fallieres, preconizó la abolición de la reserva, pero el senado no aprobó su temperamento.

Esta es la situación de Francia frente al convenio de Wáshington. Los obreros se aprestan a defenderlo con tesón.

La C. G. del T. en su nuevo programa, publicado en LA VANGUARDIA, reclama el respeto absoluto de la ley sobre la **jornada de ocho horas**.

Además organizó el año pasado al conocer la resolución del senado, grandes demostraciones que tuvieron un éxito enorme.

El Partido Socialista en su programa para las pasadas elecciones generales, en el capítulo "Legislación del trabajo", exigía "la limitación de la duración máxima de la jornada de trabajo a **ocho horas por día o 48 horas por semana**".

ALEMANIA

La duración de la jornada debe ser de **ocho horas** por la ley del 1º de enero de 1919, para todos los trabajadores ocupados en las explotaciones industriales, las minas, los establecimientos del imperio, de los estados federales, de las comunas, en los establecimientos industriales que trabajan en la transformación de los productos agrícolas.

Ya por unas ordenanzas de 23 de noviembre de 1918 para las industrias y del 18 de marzo de 1919 para los comercios se había comprobado la eficacia de las **ocho horas**, aplicadas en los contratos colectivos de trabajo. La semana de trabajo era entonces en Berlín de 47 1|2 **horas** semanales y en Baviera de 47.

Esas ordenanzas regían: para las empresas del Estado donde 551 contratos colectivos agrupando a 5000 empresas ocupaban 400.000 obreros.

En la metalurgia, donde en 1920 1344 contratos colectivos se aplicaban a 33.239 empresas que agrupaban a 2 millones de obreros.

Esta jornada de **ocho horas** se aplicaba además a las siguientes industrias: textiles, del libro, de la construcción, de la madera, de los transportes, del cuero y otras.

Los mineros tenían la jornada de 7 horas. Los ferroviarios de ocho.

El código de trabajo en la agricultura, del 30 de junio de 1919, limita la jornada anual a 2900 horas repartidas de la manera siguiente: durante cuatro meses **ocho horas por día**; durante otros cuatro meses **diez horas por día**, y los restantes **once horas por día**. No es el ideal, pero es una limitación a la jornada antigua.

Una comisión holandesa nombrada por real decreto en diciembre de 1921 para investigar la duración de la jornada en Alemania, investigó en los centros metalúrgicos, en los de la industria de la madera, del libro y del tejido. Llegó a la conclusión de que la duración de la jornada era de 48 horas semanales y aun de 46 1|2 y 46 en los metalúrgicos.

A la misma conclusión llegó una comisión sindical belga. La Federación General de Sindicatos alemanes, en una encuesta realizada en 29 localidades distintas, llegó a la siguiente conclusión:

1.389.413 obreros investigados.

601.594 trabajaban 48 horas semanales.

787.819 trabajaban de 42 a 47 horas por semana.

La crisis económica que asoló a Alemania durante una buena parte del período de postguerra hizo que la ley de 1918 fuera letra muerta y no se cumpliera en ninguna parte ya que los patronos se acogieron a los beneficios de las excepciones que contenía la misma. En esta forma la jornada se elevó a 9 y 10 horas. Los sindicatos alemanes protestaron y pidieron el cumplimiento de la ley del año 18. No obstante ésto en marzo de 1924 se discutió en el Reichstag la abolición de los decretos de 1918.

—

El convenio de Wáshington fué estudiado por el Consejo federal económico quien recomendó la ratificación.

A pesar de estos antecedentes nada se ha hecho hasta hoy.

—

En la revista de Ciencias Económicas (agosto de 1927) se publicaron los resultados de una investigación para conocer la duración de la jornada de trabajo, que arrojó las siguientes cifras:

2.533.147 obreros investigados ocupados en 57.895 establecimientos y distribuidos en 562 localidades. Resultados:

Sin horario y sin trabajo continuado 116.524, 4.6 o|o.

Menos de 48 horas semanales 159.588, 6.3 o|o.

48 horas semanales 1.041.123, 41.1 o|o.

De 48 a 51 horas semanales 265.980, 10.5.

De 51 a 54 horas semanales 638.355, 25.2 o|o.

Más de 54 horas 311.577, 12.3 o|o.

En general la jornada es superior a la que regía en 1924 y sólo un 47.4 de los obreros gozan de la jornada de **8 horas**.

Tal es la situación en Alemania.

BELGICA

Es el único país de los que participaron en la Conferencia de Londres de marzo de 1926 que ha ratificado el convenio de Wáshington. Es bueno recordar quiénes fueron los que lucharon en Bélgica por las 8 horas.

Luis de Brouckere nos relata esa lucha en "Bélgica y la jornada de **ocho horas**".

En noviembre de 1918, al solicitarse a los socialistas colaboración en el ministerio, éstos impusieron, entre otras condiciones, la limitación de la jornada a **8 horas de trabajo**.

Bélgica firmó ese mismo año el convenio de Wáshington y el ministro Wauters (socialista) sometió el proyecto de ley a la cámara de diputados el 26 de marzo de 1920.

4 veces pasó de la cámara al senado y del senado a la cámara, hasta que se convirtió en la ley del 14 de junio de 1921, que establece la jornada de **8 horas**.

La aprobación del proyecto de ley no implicaba la aceptación del convenio de Wáshington, cuya ratificación el gobierno pidió a las cámaras el 16 de marzo de 1921.

Contra éste se alzó la reacción patronal. Un compromiso internacional no es lo mismo que una ley que puede derogarse en cualquier momento que varíe la situación política del gobierno. Los demócratas cristianos prestaron su apoyo a la reacción y los socialistas abandonaron el ministerio y volvieron a la oposición. La jornada de **ocho horas** fué convirtiéndose en un ideal a realizarse y se llegó en ese período a pedir la revisión de la ley del 21, a lo que se negó el parlamento, determinando ello la caída inevitable del gobierno conservador y el próximo triunfo de la democracia. Así fué y Vandervelde y Wauters fueron ministros de este gobierno democrático. Aun cuando se presentó inmediatamente al parlamento el pedido para la ratificación del convenio de Wáshington la grave crisis financiera sobrevenida inmediatamente de asumir el ministerio la coalición determinó la postergación de esta discusión.

Pero por fin el senado belga ha ratificado el convenio de Wáshington contra la tempestad y los insultos de la reacción burguesa. Hubo violentas polémicas periodísticas alrededor de este asunto en las cuales intervino el periódico socialista "Le Peuple" defendiendo la ratificación y el convenio.

INGLATERRA

Por la ley del 15 de agosto de 1919, la jornada de trabajo está limitada legalmente a **siete horas** para los obreros de las minas.

Pero después de la huelga minera de 1926 la cámara de los lores votó, el 8 de julio de ese año, la jornada de **ocho horas** en las minas.

Inglaterra no parece dispuesta a solucionar y obviar las dificultades que se oponen a la ratificación del convenio de Wáshington.

Sabemos que el gobierno laborista presidido por Macdonald presentó el proyecto de reducción legal de la jornada de trabajo a **8 horas**. Sabemos que ese proyecto no se discutió durante dicho ministerio y que cuando los laboristas pidieron durante el gobierno conservador que se aprobara, el ministro de trabajo (conservador) propuso su rechazo y prometió un nuevo proyecto sobre dicho tópico y además la convocatoria a una conferencia en Londres de las naciones industriales de Europa a fin de llegar a una solución respecto a las divergencias en los puntos de vista relacionados con la ratificación del convenio de Wáshington. Esta actitud hipócrita de los conservadores ha exacerbado el ánimo de los obreros, quiénes, en congresos y reuniones protestaron de dicha actitud. En el congreso de las Trade Unions del año 1925, cuando la cuestión de las ocho horas había apasionado a los obreros que creyendo inminente la aprobación de la ley de los laboristas se encontraron con las peores dificultades para su sanción de parte de los conservadores, se votó a moción de Ben Tillet (sindicato de los obreros no calificados y del transporte) apoyado por E. L. Poulton (obreros en calzado), J. T. Bromlie (sindicato de ajustadores, mecánicos y torneros) y C. T. Cramp (ferroviarios del sindicato nacional) lo siguiente y por unanimidad:

"El congreso reclama nuevamente que el gobierno ratifique la convención de Wáshington. Encarga al consejo general que reclame constantemente la convocatoria de una nueva conferencia internacional de los gobiernos con el propósito de obtener una ratificación simultánea de la convención y llegar a un acuerdo respecto de su interpretación y aplicación".

Pero, en resumen, en la Gran Bretaña la semana de 48 horas se aplica a todas las industrias por acuerdos entre los trabajadores y los patrones, acuerdos que abarcan a 12 millones de trabajadores, es decir, al 80 o|o de los obreros ingleses.

Además en una investigación se pudo comprobar lo siguiente, es decir, la existencia de jornadas semanales inferiores a 48 horas, en algunas industrias.

Industria de la construcción mecánica: las respuestas obtenidas comprendieron a 1.355.326 obreros y resultó de ellas que 10 o|o de los obreros trabajaban 44 horas al menos por semana; 3.4 o|o de 44 1|4 a 46 3|4; 76, 1 o|o, 47; 0,9 o|o, 47 1|4 a 47 3|4; 4, 6 o|o, 48, 5 o|o más de 48 horas por semana.

En la industria del papel y de la impresión, se obtuvo respuestas de establecimientos que empleaban en total 233.483 obreros. De la encuesta se evidenció que 11 o|o de los obreros trabajaban 44 horas al menos por semana; 5 o|o 44 1|4 a 46 3|4; 2, 8 o|o 47; 2, 3 o|o, 47 1|4 a 47 3|4; 75, 3 o|o 48; y 3, 6 o|o, más de 48 horas semanales.

En la industria de la madera, la encuesta señaló que el 25, 1 o|o de los obreros trabajaban 44 horas al menos por semana; 9, 2 o|o, 44 1|4 a 46 3|4; 39, 6 o|o, 47; 2, 3 o|o, 47 1|4 a 47 3|4; 10, 1 o|o, 48; y 13, 7 o|o, más de 48 horas.

ESTADOS UNIDOS

Legalmente la jornada no puede pasar de **ocho horas** en 15 estados para los mineros; para las fundiciones, en 3 estados; en la energía eléctrica, en 3 estados; en los altos hornos, en 3 estados; hornos a coke, 2 estados; obreros del yeso y del cemento, 2 estados; hornos de vidrio, un estado; laminadores, 5 estados; obreros de la construcción de túneles, 3 estados; trabajadores del aire comprimido, 3 estados; trabajadores de irrigación, en un estado; personal de teléfonos, telégrafos, señaleros ferroviarios, en 5 estados; 20 estados tienen las **ocho horas** para los servicios públicos y en los establecimientos que trabajan por cuenta del estado o de las municipalidades. De una manera general se acepta la jornada de **ocho horas** en nueve estados.

Los obreros ferroviarios gozan de la jornada **de ocho horas** desde enero de 1917 y a raíz de la ley Adamsom del 3 de septiembre de 1916.

En los Estados Unidos existe además de hecho la jornada de **ocho horas** por acuerdo entre los obreros y los patrones.

William Green, presidente de la Federación Americana del Trabajo, dice en una publicación al respecto:

"No hay ningún otro país en el mundo en donde el progreso de la instauración del régimen de **ocho horas** haya tomado un curso más rápido. Si se piensa que en 1909 de los 6.615.046 registrados por el empadronamiento industrial (registro de las fábricas) había sólo 523.652, o sea 7.9 por ciento que trabajaban 48 horas o menos, en 1919, de 9.096.372 había ya 4.418.393, o sea 48.6 por ciento que habían alcanzado este nivel.

En 1921 — agrega — una comisión industrial de Nueva York publicó un informe que abarcaba las principales casas industriales y comerciales de Estados Unidos y según el cual 60.2 por ciento de los obreros, y 61.9 por ciento de las obreras trabajan 48 horas o menos. Para este mismo año el porcentaje se establecía, para la mano de obra masculina, en 85.7 en el estado de Massachusetts, en 75 en el estado de Ohio y aun 91 por ciento en el de California.

Aunque no se dispone de datos numéricos exactos, se puede asegurar, sin miedo a equivocarse, que después de 1921 han continuado realizándose progresos tan satisfactorios como los ya mencionados. Un hecho que viene a ilustrar lo que acabamos de decir, es la noticia de que una de las más poderosas murallas del patronato acaba de derrumbarse: la "Standard Oil Company" acaba de introducir la jornada de **ocho horas** en todas sus empresas.

Hasta el momento — termina diciendo — ha venido subsistiendo en las explotaciones de este formidable trust, desde su fundación en 1859, el sistema de los equipos con jornada de doce horas de trabajo. Además, la compañía ha aumentado todas las tasas de salarios, de modo que los salarios de los trabajadores no se verán reducidos por motivo de la innovación".

La aplicación de la jornada de **ocho horas** en Estados Unidos por estos acuerdos mutuos es una política inteligente de la clase capitalista, que comprende el beneficio que esta mejora re-

(Continúa en la página 47)

AL GRAN SULTAN

CASA ESPECIAL EN CAFES, TES Y YERBAS

Pida el exquisito café

"AL GRAN SULTAN"

Especialidad de la casa

Café preparado para el café con leche

TARRO DE 1 KILO $ 1.80

A. S. SUSBIELLES

CALLE LIMA 1259 BUENOS AIRES

¿Están sus intereses en la balanza?

No es solamente en la política donde se producen desavenencias por el arreglo de límites; en los asuntos económicos suelen presentarse también análogas dificultades. Una de ellas, en verdad la que afecta a mayor número de personas, consiste en la falta de acierto para definir el límite divisorio entre los gastos estrictamente necesarios y los superfluos. Es por eso que numerosas personas incluyen, quizás inconscientemente y para su mal, muchas cosas que no han menester, entre sus adquisiciones diarias.

¿No cree Vd., pues, que un prudente reajuste de sus gastos podría ayudarle a eliminar esas superfluidades?

Vale la pena aprovechar las ventajas ofrecidas por el ahorro sistemático.

En Caja de Ahorros pagamos el 4 o|o de interés anual.

The FIRST NATIONAL BANK of BOSTON

Sucursal Buenos Aires - Florida 99

Sucursal Avellaneda - Av. Gral. Mitre 301 esq. Maipú.

De ANSELMO G. CAZAUX

OBRA DE LOS TRABAJADORES

Obra de los trabajadores será el cambio fundamental que debe sufrir el régimen burgués en todas sus partes. Los obreros tienen en sus manos todos los medios posibles para realizar esa obra de gran trascendencia histórica y social, de positivos beneficios para toda la humanidad.

Obra de justicia, de belleza, muy humana, grande como ninguna otra. No se trata esta vez de cambiar el nombre a los oprimidos, a los esclavos del trabajo, a todos los explotados, por otro, para seguir siempre siendo el mismo desheredado; sino que esta vez toca a toda la clase trabajadora asumir el poder en todas sus formas y realizar así su redención de clase, como lo hiciera la clase burguesa en Francia, en la revolución de 1789. Sólo que los trabajadores, a diferencia de los burgueses, deben abolir todo privilegio de clase, de raza, de leyes, etc., para sostener la más amplia justicia de toda la sociedad y el derecho al trabajo.

Esa revolución y esa transformación, se va realizando en cada país de acuerdo a las libertades burguesas y de acuerdo también a la conciencia y capacidad de todos los trabajadores. En Rusia, por ejemplo, a falta de libertades hubo de ser violenta esa transformación; en cambio, en nuestro país, que las libertades son amplias, esa transformación puede realizarse por medios legales. Sucede aquí, que la lucha mayor es la que deben sostener los propios trabajadores con sus hermanos de sufrimiento, para hacerles comprender la tarea en que estamos empeñados. Ninguna lucha es tan ardua como la que tienen que soportar los hombres empeñados en elevar al trabajador, pues la realidad es muy otra de lo que muchos se creen. El obrero, por lo general, no se preocupa casi por su propia condición de explotado, no repara mayormente en los perjuicios que sufre por su despreocupación, y se deja llevar más por los hombres que por los hechos. Así vemos que, siendo nuestro país una inmensa colmena de trabajadores y no existiendo casi la burguesía, las instituciones, las leyes, los gobiernos, etc., tienen un carácter netamente burgués. En el la iglesia reina aún soberana y está sostenida por el gobierno, o sea por todo el pueblo trabajador, que contribuye con un peso por cada persona de su familia a sostener el culto católico, por más que los obreros sean antirreligiosos y el pueblo esté ausente de la iglesia.

La organización gremial es apenas una sombra de lo que debería de ser, por el considerable número de trabajadores que existe y por la explotación que sufren. Bien que poco a poco va tomando incremento la organización de los trabajadores y las buenas iniciativas, de los hombres más capaces en materia de organización gremial.

En política el cuadro es más desolador; el obrero, por lo general, no es ni socialista, ni comunista, ni mucho menos anarquista. Es verdad que una buena parte de trabajadores tienen ideales en política, y los propagan y los defienden; pero son pocos y desunidos.

Los partidos burgueses se aprovechan de esta situación para seguir haciendo su agosto.

Si a un obrero se le presentan dos candidatos para una elección, suele tener preferencia por el "Doctor" (político burgués y de ocasión) sobre su propio compañero de trabajo, a quién conoce y que muchas veces — lo que es más doloroso — milita en el mismo sindicato obrero, luchando juntos para la conquista de días mejores y para terminar con la explotación; esos compañeros, suelen ser en el sindicato revolucionarios, y en política, burgueses. Desde luego, no lo hacen por maldad, ni por perjudicar a sus compañeros, pero es el caso que se traicionan a sí mismos por despreocupación y falta de conocimiento de los problemas políticos y sociales.

La cooperativa de consumo (obra hermosa, revolucionaria y fecunda) no tiene todavía mucha aceptación por la mayoría de los trabajadores: sólo una minoría la defiende y la propaga. El obrero no ha aprendido aún a librarse del almacenero de la esquina, del crédito y de la sucia libreta; el almacenero le da crédito, pero le roba en el peso, calidad y precio. ¡Es la eterna rutina!

En medio de todo este desbarajuste social, una brecha vamos abriendo y por ella avanzamos con paso firme "hacia la cumbre del ideal soñado".

Todo trabajador, por el solo hecho de serlo, debe contribuir a esclarecer la mente de su compañero de trabajo. No lo hará, como algunos, peleando al compañero y diciéndole que todos son unos sinvergüenzas; debe discutir con él en forma amigable, hacerle ver el error en que se encuentra al apoyar las obras burguesas; decirle que el obrero debe pensar con su propia cabeza; que no debe ir al comité a comer asado y beber alcohol; que debe ir a las conferencias de carácter obrero y estudiar lo más posible, leer diarios y revistas obreros y, al mismo tiempo, comparar la obra de un socialista — por ejemplo — con la de un político burgués. Que el lastre de los trabajadores son los vicios inútiles, innecesarios, corruptores, la ignorancia, la despreocupación; que todo esto impide obrar bien y no deja pensar con una mente clara. Lo mismo hay que hacer entender al compañero, que todo político que gasta miles de pesos para su elección, no lo hace por patriotismo, sino con algún fin inconfesable; que el verdadero partido político obrero es el socialista, que enseña, eleva, educa, donde cada uno puede expresar sus ideas, sus opiniones y donde triunfa la voluntad de la mayoría de los afiliados; donde los hombres valen por su capacidad, por su saber e inteligencia; donde no se desprecia a nadie y todos son iguales en derechos y deberes; donde se puede llegar a los puestos de mayor confianza y responsabilidad por la voluntad de la mayoría.

Que la organización obrera, la cooperativa, etc., son instituciones completamente revolucionarias que contribuyen a emancipar al trabajador de toda explotación inicua y le abren nuevos horizontes para sus luchas.

Al obrero no le falta capacidad para entender los problemas que a él se refieren; pero la demagogia por un lado, la despreocupación por el otro, los vicios, las largas jornadas de trabajo, todo contribuye a confundirlo; así el obrero no tiene tiempo de pensar en su propia situación y como muchos compañeros de trabajo están también imbuidos por los prejuicios burgueses, él no puede menos que seguir la racha: ya lo dice bien aquel adagio: "donde va Vicente, va la gente".

Para toda acción que tienda a mantener un privilegio se miente y se engaña, y hasta se mantiene al pueblo en la mayor ignorancia, si éste no busca por algún medio salir de este estado. La burguesía hace todo lo posible por mantener al obrero en la ignorancia y en el error. Es su vida.

La mentira tiene las piernas muy largas y hace mucho camino en un solo día; en cambio, la verdad, las tiene muy cortas y tarda años en llegar donde está el error y la mentira, en ocasiones siglos: cuando la verdad llega, la mentira desaparece y entonces se hace la luz.

Por eso, en contra de la obra de los trabajadores están todos aquellos que tienen un privilegio que defender; para el privilegio, es la verdad su muerte, por eso se recurre a la mentira, a la calumnia, a la diatriba y hasta el crimen. Pero aun contra viento y marea la verdad ya está en marcha, viene, se acerca, nadie la podrá detener; sólo se necesitan hombres que la propaguen, la defiendan, la hagan comprender, la prediquen con el ejemplo y la acción, porque nada enseña tanto como una conducta recta, justa y honesta.

Debemos estar siempre listos para la acción diaria, ya sea en el sindicato, en la cooperativa o en el partido obrero. La actividad, el entusiasmo despiertan y llaman a la acción a muchos trabajadores y los inicia en la lucha.

Desde luego, la lucha no ha de hacerse solamente a base de entusiasmo, porque éste suele durar poco, sólo demostrando mucho tesón el triunfo ha de coronar nuestros esfuerzos si cada día un obrero se une a la lucha para la obra común; si cada día le dedicamos un rato de estudio a la meditación, a la propaganda, a destruir el error, la mentira, etc., el triunfo final será nuestro.

Dé José Costanza

ASPIRACIONES SOCIALISTAS

La simbólica fecha que hoy celebramos tiene, para los que luchan por la conquista de una sociedad menos injusta, una honda significación en cuanto sirve para afirmar nuestros saludables propósitos de liberación política, económica y social del pueblo.

Ninguna mejor que la de hoy para evidenciar, por otra parte, nuestras ideas, que dicho sea una vez más, desearíamos ver cuánto antes aplicadas para bien de la clase trabajadora, especialmente, y en general para los que habitamos este país, a fin de enriquecer nuestras propias instituciones y, en una palabra, para dignificación de la nación misma.

La evolución de las ideas es ya algo que no admite discusión así como tampoco la mutabilidad de las costumbres. Y si unas y otras constituyen la vanguardia del progreso histórico, si es que han de ser cada vez más la meta a alcanzarse para embellecer la vida, convengamos que ha de ser en base a las que sepamos crear y a la adaptación y al uso que de ellas sepamos hacer. ¿Podríamos, acaso, despreciar las mejores instituciones no asimilándolas porque seamos perezosos para el trabajo constructivo, internacional y científico? Sería simplemente una cobardía y una insensatez y estaríamos condenados a una vida despreciable y rutinaria.

La democracia obrera y socialista avanza, se ha dicho, por voces autorizadas y destacadas. Pueblos cultos del mundo han iniciado y prosiguen la marcha hacia un más alto destino, y han comenzado ya a materializar sus concepciones renovadoras. Fuerzas incontrastables tienden a romper con las viejas pero fuertes cadenas que han oprimido esos mismos pueblos para darse regímenes dignos de su civilización y capacidad colectiva. Vamos y asistimos al derrumbe de vetustas instituciones que parecían inmutables para dar paso a los postulados más significativos y altruistas del hombre y de sus derechos. Y los que nos llamamos argentinos ¿necesitamos decir cuán grande es el anhelo del pueblo trabajador por destruir la explotación del hombre por el hombre, por aventar odios y rencores y propulsar el imperio de la justicia social?

Más de un motivo nos asiste para afirmar que, sin tardanza, debemos empezar esa obra, comenzando por reformar nuestra constitución nacional — en su tiempo noble instrumento jurídico — que nos legara el congreso constituyente de 1853, para adaptarla a los momentos actuales. Nuevos son los horizontes que se han abierto al país en el transcurso de los setenta y cinco años que nos separan de aquella fecha. Nuevos son los problemas que la república necesita resolver ineludiblemente para "promover el bienestar general y asegurar los beneficios de la libertad para nosotros, para nuestra posteridad y para todos los hombres del mundo que quieran habitar el suelo argentino", si es que en realidad no nos petrificamos y no nos cegamos en inútil adoración por el pasado.

Así, por ejemplo, el que tiene atingencia con el arraigo de los buenos y deseables inmigrantes que llegan a nuestras playas aportando su única y gran riqueza, atesorada en sus brazos. Cifras de reciente publicación nos han hecho saber que, si bien la población del país ha experimentado un aumento que se estima en quinientas mil personas en los últimos cinco años, 46.000 de las 195.000 que entraron al mismo en 1923 dejaron este suelo; 46.000 de las 159.000 que vinieron en 1924 hicieron lo propio; 49.000 sobre 125.000 en 1925 y 55.000 sobre 195.000 en 1926, también abandonaron este país; no conociéndose aún la proporción correspondiente al año próximo pasado. ¿Por qué emigran esas personas, que quién sabe a costa de qué sacrificios han emprendido el largo viaje desde su país de origen? La falta de una legislación adecuada que garantice a las mismas el acceso a la tierra; las leyes de amparo, las que les proporcionen ayuda, etc., que tampoco existen, son, sin duda alguna, las que inducen a esos inmensos contingentes humanos a alejarse de nuestra república.

Y como éste que apuntamos ¿no merece aún que dediquemos la atención, insistentemente reclamada y prodigada por los socialistas a aquello que la misma carta fundamental ampara y que se refiere a la iglesia? ¿Por qué no creer que la imposición del culto católico pueda influir y predisponer el espíritu de mucha de esa misma gente alejándola de nosotros? No es posible, por otra parte, que nos aferremos a principios absurdos so pena de marchar a la zaga de los países más cultos y civilizados. En América, para referirnos a los que están más cerca, no son los países más progresistas los que puedan servirnos de ejemplo en ese sentido: Costa Rica, Venezuela, Paraguay, Bolivia y Perú, constituyen, con nuestro país, el conjunto que en esta parte del mundo sostienen el culto católico. Y ¿por qué no creer, además, que muchísimos de los inmigrantes que nos llegan han de formar parte integrante del enorme ejército de 1.347.054.000 personas no católicas que existen en el mundo?

Cuánta razón asistía al gran forjador de la democracia argentina, Justo, al decir "que somos políticamente dueños de un vasto territorio todavía en gran parte yermo y desierto" y que "hay que garantizar a todos la plena libertad de conciencia y de pensamiento"... al fundar con la maestría que le era característica su proyecto de reforma a la constitución.

No debe olvidarse que si se ha de pretender que el suelo argentino sea poblado por una nutrida población, que constituya un valioso exponente de progreso y de cultura ha de ser con motivo de las condiciones de seguridad y de libertad que sepamos otorgarle mediante nuestra acción consciente e inteligente.

Pilar, Buenos Aires, 1.o de Mayo 1928.

De LUIS B. SAMPELLEGRINI

LA ACCION INTEGRAL DE LOS FERROVIARIOS

"...el día llegará en que los trabajadores lograrán sus más grandes conquistas, sin los sacrificios que hoy les impine su incomprensión de los intereses de su clase..." (Palabras pronunciadas por el Dr. Justo en una conferencia en Pergamino sobre el tema "La moral del trabajo").

LA VANGUARDIA me ofrece por intermedio de su director, la oportunidad de expresar mi pensamiento, en el día en que los trabajadores reafirman una vez más, su propósito de perseverar en la lucha en que están empeñados, hasta conseguir el cambio del actual sistema social, por otro, en el cual todos por igual puedan compartir el derecho a disfrutar los beneficios que el arte, la ciencia y el progreso crean sobre la tierra para el género humano.

Siempre es grato para un trabajador, ponerse en contacto con los de su clase máxime desde una tribuna tan altamente prestigiosa como ésta, desde la cual grandes maestros y artífices del pensamiento vierten a raudales, rayos de luz en la conciencia proletaria.

Deseando que mi modesta colaboración interese a los trabajadores que leen nuestra querida VANGUARDIA, nada mejor para mí, en este día de reafirmación, que decir aunque sea someramente algo sobre la acción integral de los ferroviarios, gremio al cual pertenezco hace varios años.

ACCION SINDICAL

El gremio ferroviario ha sido siempre un campo de experimentación en que las tendencias ideológicas jugaron hasta hace poco un papel preponderante. Sólo una parte del gremio, que desde su fundación mantúvose alejada del resto logró mediante su carácter orgánico y método de lucha, prosperar a pesar de sus derrotas sindicales.

No siempre el que más grita tiene razón, ni tampoco el que hace apasionada y ostentosa profesión de fe revolucionaria, dice lo que siente o siente lo que dice.

Entre una buena parte de ferroviarios, siempre ha sido el "fervor revolucionario" una manía para justificar ciertas actitudes, gente que a la larga, descubríanse que eran vulgares charlatanes de feria. El medio ambiente por muchos años les fué propicio; ¡cuánto derroche de energías! ¡cuántas resoluciones descabelladas impulsaron a la lucha, a una masa informe, sin una orientación precisa y sin la desciplina que hermana el sentimiento solidario!.

"La Fratenidad" que siempre fué un organismo compuesto por personas de espíritu reposado y que teniendo una noción clara de su responsabilidad profesional, fué creando dentro del gremio una característica propia como organismo gremial.

Los "fervorosos charlatanes" nunca lograron con sus ataque, hacer mella en la férrea estructura orgánica de la Fraternidad, y se sucedieron días de dolor y de martirio. Los elementos irresponsables lanzaban a todos los vientos, una acusación torpe "La Fraternidad con su característica y método de lucha mata el espíritu revolucionario". Había que seguir con la "Gimnasia" que permitía el acomodo de los comediantes. Se imponía la necesidad de no dejar librado a su propia suerte, a una gran masa de ferroviarios, que influenciados a diario por esos elementos demagógicos, fomentaban la confusión y el desaliento entre el gremio. Para combatir a estos elementos disolventes nada mejor que constituir un organismo serio y responsable. A este fin colaboró tesoneramente La Fraternidad y un puñado de compañeros tuvieron a su cargo la heroica tarea de organizarlo y surgió como una gran esperanza La Unión Ferroviaria.

Desde entonces se advierte la obra verdaderamente gigantesca realizada en pocos años, un organismo fuerte y disciplinado ofrece su frente único a la voracidad capitalista y surgen como consecuencia de una labor inteligente y tesonera los escalafones, verdaderos Códigos de trabajo. Y he aquí lo que no pudo conseguirse en tantas contiendas, conquistado mediante el esfuerzo común inteligentemente organizado, sin sacrificios, sin dolores, sin lágrimas, como lo preveía el Maestro, por la comprensión de los trabajadores de sus intereses de clase.

MUTUALISMO

El mutualismo entre los ferroviarios está tan difundido que es considerado como algo imprescindible entre las relaciones sociales.

Este loable propósito de mis compañeros de gremio, está dificultado de un amplio progreso, debido a que aún no se ha resuelto el problema de la unificación de todas las pequeñas sociedades diseminadas en el territorio de la república. Un centenar de estas pequeñas sociedades con estatutos distintos y por lo tanto con disposiciones distintas se dificultan en su acción e insumen una labor múltiple y origina mayores gastos. Necesitan de una buena vez encarar la centralización de manera que a los ferroviarios en cualquier punto de la república a que sean trasladados, los alcance la acción benéfica del mutualismo. Este aspecto de la acción integral de los ferroviarios es una hermosa realidad, sólo falta que en esta acción previsora, pongan en práctica ese concepto inteligente que los distingue en el movimiento gremial: el centralismo.

COOPERATIVISMO

Mucho se ha hablado de la capacidad de los obreros de administrar bienes colectivos. Los grandes tiburones del comercio siempre hablan con desprecio de la capacidad administrativa de los obreros manuales. Sólo el que lo haya experimentado o el que a diario tiene la inmensa satisfacción de comprobar en el propio terreno las patrañas de que se valen los que desean que perdure el actual sistema económico, valora, en todo lo que de hermoso, equitativo, y honesto tiene el desinterés, la perseverancia y el idealismo, del cual se nutren los obreros que tienen sobre sí la responsabilidad en la administración y dirección de una cooperativa.

Los ferroviarios no podían permanecer indiferentes ante este aspecto de la acción metódica revolucionaria; el resultado de ella lo prueban el gran número de cooperativas constituídas por ferroviarios y su desarrollo floreciente.

¡Con qué amor, con qué entusiasmo y cariño se dedican los ferroviarios después de una tarea abrumadora, a los trabajos del almacén colectivo!.

Acción verdaderamente revolucionaria más digna de apreciación aún porque se realiza en silencio sin los aspavientos del charlatanismo irresponsable.

Hoy, a las 12 horas en punto, todo el gremio ferroviario detendrá su labor durante cinco minutos; pero si en si esos cinco minutos no dicen mucho, en ese instante cien mil hombres impulsados por un propósito común reafirman su fe en el porvenir de una sociedad mejor.

Buenos Aires mayo 1 de 1928.

VENDEMOS por METRO CASIMIRES
MUY FINOS
SOBRETODOS, PERRAMUS
AZULES, NEGROS, GRISES Y FANTASIAS
PRECIOS MODICOS
Verdier y Frattini
Sucesores de JUAN VAYSSE - 1345, Rivadavia, 1345
U. T. RIVADAVIA 6083

CIGARRILLOS EGIPCIOS
BIS
MARCA REGISTRADA
XOUDIS HERMANOS
BUENOS AIRES
Boulogne Sur Mer 930
0.20 y 0.30
Especiales para damas 0.40

CIGARRILLOS
FARAON
CALIDAD SUAVE
CON BOQUILLA DE ORO
0.20, 0.30 y 0.40

BRUNSWICK - PANATROPE
Las máquinas parlantes de alta calidad

MODELO HIDALGO
PRECIO $ m/n. 340
Más de 15 modelos eléctricos y mecánicos.
PIDA PROSPECTOS y DETALLES
VENTAS POR MAYOR Y MENOR
MAX GLÜGKSMANN
BUENOS AIRES: Florida 236-44 (edificio propio) — Callao y Bmé. Mitre. ROSARIO: Córdoba 1065-69. MONTEVIDEO: 18 de Julio 966. CORDOBA: 9 de Julio 56. SANTA FE: Salta 2661. SANTIAGO DE CHILE: Ahumada 21.

LIBRERIA CIENTIFICA Y LITERARIA
EL ATENEO
Casa Editora de PEDRO GARCIA
CASA CENTRAL: FLORIDA 371
SUCURSALES:
CORDOBA 2099 - CIUDAD
9 DE JULIO 72 - CORDOBA

LITERATURA NACIONAL
$ m/n.
Aramburu J. — Buenos Aires. (Ciudad. Mujeres. Hombres. Muestrario urbano) 2.50
Arrieta R. A. — El encantamiento de las sombras. (Páginas desprendidas del manuscrito de un bibliómano) 2.50
Arroyo C. A. — Barbarie (Novela) 2.50
Carrizo. — Llama viva (Novela) 2.50
Carulla J. E. — Problemas de la cultura. Defensa de Occidente y otros temas 1.50
Cobos Daract J. — Los fuertes. (Novela histórica de la época de Rosas). . . 2.50
Cupertino del Campo. — El color de mi cristal . . . 2.50
Dávalos J. C. — Airampo. (Narraciones) 2.50
Dávalos J. C. — Salta. . . 2.50
Dávalos J. C. — El viento blanco. (Cuentos) . . . 2.50
Dávalos J. C. — Cantos agrestes. (Versos) . . . 2.50
Dávalos J. C. — Los casos del zorro. (Fábulas) . . 2.—
Díaz Usandivaras J. — Por el camino. (Versos) . . 2.50
Doserres H. — Mar de leva. (Cuentos marineros). 3.—
Fray Mocho. — Tierra de matreros . . . . 1.—
Güiraldes R. — Don Segundo Sombra. 1er. Premio Nacional de Letras . . . 2.50
Hernández J. — Martín Fierro. (Traducción al italiano y el original en castellano) . . . . 5.—
Lazcano M. V. — Las sociedades secretas, políticas y masónicas en Buenos Aires, 2 tomos . 18.—
Lugones L. — El libro fiel. (Versos) . . . . 3.—
Lugones L. — Las industrias de Atenas. (Conferencias) 2.50
Lugones L. — El ejército de la Ilíada . . . . . . 3.—
Lugones L. — La torre de Casandra . . . . 2.—
Morales E. — Lírica popular Riopiatense. Antología gaucha. (Canciones. Copias, etc.) 2.50
Morales E. — Antología argentina de poetas modernos 2.50
Nicolai R. — Elogio de la vida . . . . 3.—
Onelli C. — Aguafuertes del Zoológico 2.50
Panizza D. — Cardos en flor. (Versos). . . . . 2.—
Pereda Valdés J. — Antología de la moderna poesía uruguaya. (100-1927) 3.—
Prando A. — La repartición del dolor. (Cuentos) 2.50
Puig de la Cruz J. — Antología de poetas argentinos. (10 tomos). . . . 20.—
Ramírez O. — El teatro de Pirandello . . . . 2.—
Roldán B. — Poesías completas. . . . . 3.—
Roldán B. — Discursos completos . . . . 6.—
Romain Rolland. — El teatro del pueblo. Ensayo de estética de un teatro nuevo 2.50
Soto Hall M. — La sombra de la casa blanca. (Misterios de la política Norteamericana o Secretos de la diplomacia capitalista) 2.50
Soto Hall A. — Revelaciones íntimas de Rubén Darío . . . . 4.—
Surgeon Dr. — Majaderos eruditos 2.50
Zúñiga A. R. — El charrúa. (Novela histórica) . . . 2.50

BIBLIOTECA GRANDES ESCRITORES ARGENTINOS
(Director Alberto Palcos)
I.—D. F. Sarmiento.—Discursos populares.
II.—J. B. Alberdi.—Autobiografía.
III.—L. V. Mansilla. — Retratos y recuerdos.
IV.—J. B. Alberdi. — Viajes y descripciones.
V.—N. Avellaneda. — Discursos selectos.
VI.—D. F. Sarmiento. — Cuatro conferencias.
VII.—Gral. T. Guido.—San Martín y la Gran Epopeya.
VIII.—L. V. López.—La gran aldea.
IX.—L. V. Mansilla.—Entre-Nos (Causerie del Jueves).
X.—Saavedra, Belgrano, Rodríguez y Guido. — Los sucesos de mayo contados por sus actores.
Cada uno, rústica, $ 2.50
SOLICITE EL ULTIMO CATALOGO DE TEATROS, NOVELAS, POESIAS Y CUENTOS INFANTILES

Asociación O. de Socorros Mutuos
SAAVEDRA 450
En esta sociedad, constituída y administrada por trabajadores, tienen cabida todas las personas de ambos sexos, desde 2 hasta 55 años de edad.
Unión Telefónica 47 Cuyo 2701
Sección Banfield y Remedios de Escalada, calle Martín Fernández 516, REMEDIOS DE ESCALADA, de 14 a 18 horas.

LA REFORMA UNIVERSITARIA

Por MAXIMO ACIBAR

El movimiento electoral que se realiza alrededor de la renovación de autoridades de los centros universitarios, promueve una justa espectativa en la opinión pública.

La existencia de agrupaciones que pretenden representar las "izquierdas" y las "derechas", tendencias que en las luchas político-sociales, polarizan al electorado, les presta un nuevo motivo de simpatía.

Pero analizado a fondo el problema, se pueden sacar dos evidentes conclusiones: 1o. Que todos los partidos universitarios se proclaman los verdaderos intérpretes de la Reforma Universitaria y 2o. que los partidos izquierdistas, salvo honrosas excepciones, son conglomerados circunstanciales, de carácter esencialmente electoral y con escasa convicción doctrinaria.

Eso obliga a preguntar cual es el objetivo de la tan sarandeada Reforma Universitaria, y cual es su proyección actual.

Los que contemplan objetivamente el vasto panorama de la Reforma, con imparcialidad que no altera el recuerdo de haber trabajado en la hora gestatoria, expresan que de ella, esperaban a esta altura una rotunda definición de sus principios.

En nueve años, el movimiento que inició la generación de 1918, no encontró su molde definitivo.

Fué en la hora caótica de sus comienzos, — por más que quiera aureolarse con falsos oropeles — una reacción contra métodos envejecidos y procedimientos retardatarios, que estancaban, colocándolas en desairada situación, a las universidades argentinas, como lo demostrara el entonces diputado Juan B. Justo, en los discursos pronunciados el 17, 20 y 29 de julio de 1918, en el seno de la Cámara de Diputados.

Fué, por su violencia misma, como elástico que depuró el organismo universitario, conmoción que trajo consigo saludable reacción.

No había en aquel momento propósitos definidos, orientaciones claras, rutas trazadas, aunque algo se vislumbraba ya en algunas entusiastas mentes juveniles, que desgraciadamente no siempre supieron mantenerse en la brecha, porque, novísimos argonautas, creyeron hallar el vellocino de oro navegando por turbias aguas.

Era la hora de la acción y no había tiempo para las disquisiciones teóricas.

Lo que es innegable, es que la reforma del 18 y las del 19, la reforma en Córdoba, en Buenos Aires y La Plata, son manifestaciones de un solo movimiento generado en la primera de esas ciudades y que si adoptó diferentes modalidades, como lo afirma Julio V. González, fué en función al medio.

En Córdoba el movimiento adoptó caracteres de violencia, porque luchaba en un medio reaccionario y frente a un profundo caos en la vida universitaria. En Buenos Aires fué legalista, porque así lo exigía el ambiente, y esa táctica trajo el beneficio más plausible: la reforma del Estatuto, con la docencia libre, la libre elección de profesores, la intervención del alumnado en el gobierno de la Universidad.

Más tarde, el movimiento reformista, por el órgano de los centros estudiantiles, expresó su opinión con respecto a varios problemas importantes de resonancia nacional, continental o mundial. Así manifestó su repudio a la Liga patriótica, que pretendía organizarse militarmente despnés de los meses de enero de 1919; dió su opinión franca e inteligente sobre las luchas entre el capital y el trabajo; dió la voz de alarma con respecto a la Gran colecta nacional; se pronunció contraria al armamentismo y expresó su opinión sobre el imperialismo yanqui.

Pero es necesario reconocer que estas declaraciones en nombre de la conciencia estudiantil, fueron hechas en forma aislada y sin que la masa universitaria estuviera íntimamente convencida.

No debe disimularse ese fenómeno interesante: las multitudes universitarias tuvieron, queriendo o sin querer — hasta hace pocos años — en sus cuerpos dirigentes, conspicuos elementos liberales, cuando no netamente vanguardistas.

Pero no hubo una definición total, expresión neta del pensamiento de los universitarios argentinos.

Da la impresión de que se tuvo temor de perder la cohesión y la homogeneidad de la gran masa juvenil.

Pareciera que los estudiantes argentinos hubieran tenido miedo a las palabras y más que todo a las ideas. A eso debe atribuirse que no consiguiera un movimiento de expansión que ganando las multitudes proletarias, le prestara una propulsión definitiva. La Reforma para ser tal y persistir, exige un programa claro y terminante.

Hay conceptos como el nacionalismo, la democracia, el internacionalismo, el capitalismo, la lucha económica, el militarismo; hay problemas como el religioso y los sociales, que no deben ser obstáculos inamovibles que detengan a la juventud, la cual debe tener frente a ellas un programa definido, si quiere ser una fuerza orgánica y no una fuerza circunstancial de carácter electoral. Eso es lo que se cree de la Reforma, que es una fuerza electoral, y eso, es lo que deben tratar de desvanecer en nuevas y más honestas prácticas, los que se consideran soldados de la gran cruzada.

En la masa universitaria llamada reformista, se destacan figuras políticas heterogéneas. Las hay radicales, conservadoras, religiosas, socialistas, comunistas y todas por igual dicen empeñarse en el triunfo de los proncipios de la Reforma.

No es cuestión de mantener un ejército numeroso porque se coincide en una o dos ideas o principios vagamente definidos. No importa que se raleen las filas, pero que las unidades de ese ejército se muevan por la fuerza de un ideal y por la grandeza de un sentimiento compartido unánimemente.

No creo con Julio V. González que el movimiento reformista deba ir organizado como fuerza política. Eso es una utopía más, estéril por impracticable. El partido político de la Reforma quedaría en el mismo terreno que quedara aquella Alianza de la Nueva Generación, de Ricardo Rojas.

Pero no es una utopía, en cambio, que salgan de las filas reformistas, los hombres que depuren las prácticas envilecidas y despreciables de los partidos políticos criollos imponiéndoles principios de que carecen.

Entonces ser reformista no será una posición cómoda, fácil y hasta ¿porqué no decirlo? elegante.

Que cuando a un hombre se le llame reformista, se sepa lo que piensa no sólo con respecto a la Universidad, sino también con respecto a los destinos de su país, de la América y de la humanidad.

Para eso es necesario comenzar a modelar el espíritu de la materia prima, es necesario una obra constante de educación y convencimiento de las falanges estudiantiles que ingresan a las aulas universitarias.

Que no suceda que la Reforma es la aspiración de un grupo selecto y digno de la juventud argentina, mientras se anega en pasiva indiferencia el resto de la multitud universitaria a la cual manejan los logreros de esas luchas estudiantiles, infectando ese ambiente de cultura con las viciosas prácticas de los comités políticos y buscando peldaños para dar relieve a sus discutidas personalidades con vistas hacia la política nacional.

Los "flamantes caballeros de la floresta"

La antigua y sonada sociedad del Ku Klux Klan ha abandonado con su nombre sus métodos de hostilidad a los extranjeros — La nueva política del "emperador"

La Ku Klux Klan, sociedad secreta americana ultranacionalista y antiextranjera, han tendido sus brazos para acoger en su seno a los ciudadanos nacidos en el extranjero.

Este abandono radical de la histórica política de hostilidad al extranjero, característica del Klan, ha sido acompañado por la quitada de las máscaras con que sus miembros se cubrían el rostro, en sus sesiones. Al mismo tiempo todos sus miembros han recibido órdenes de la central nacional de la orden, para que adopten el nuevo grado de "Caballeros de la Floresta", bajo el cual se emprenderían mayores actividades en el futuro.

Aunque la deposición de las máscaras era algo que generalmente se esperaba en vista del aumento de la legislación estadounidense contraria al disfraz del Klan, la tentativa para asimilar a los residentes de origen extranjero nacidos fuera del territorio nacional, ha sido una verdadera sorpresa para la mayoría de los americanos.

Explicando la nueva política, el doctor Hiran W. Evans, "Emperador y Hechicero Imperial", dice que la organización ha terminado la primera faz de su obra y que estaba preparada para entrar en la segunda.

Manifiesta que: "la nueva labor del Klan tiende a efectuar un intenso esfuerzo para el fomento de la asimilación de aquellos extranjeros que están actualmente en América, para el estudio y apoyo de nuestra constitución y leyes y la inculcación de la nación entera, del edificante patriotismo que se basa en los grandes fundamentos del americanismo, tales cuales fueron establecidos por los fundadores de la república".

Los opositores al Klan ofrecen un motivo diferente para explicar el programa de asimilación. Aseveran que los directores de esa institución han iniciado un vasto movimiento en toda la nación para que los ciudadanos nacidos en el extranjero, y de fe protestante, se organicen, por el temor que les causa el hecho de que el gobernador del estado de Nueva York, señor Alfred E. Smith, pueda ser designado candidato a la presidencia por el partido demócrata. El señor Smith es católico y el Klan ha sido siempre un insigne enemigo de la iglesia romana. Los directores del Klan se opusieron a la candidatura presidencial de Smith el año 1924, y han declarado su oposición a la misma candidatura este año.

LA INFLUENCIA POLITICA DEL KLAN

Una reciente inspección ha demostrado que el Klan, que hace cuatro años era un factor político de gran fuerza en muchos estados, ha perdido la mayor parte de sus miembros y de su influencia.

En Indiana, anteriormente un poderoso estado klanista, la influencia de esta organización parece que tendrá mucho menos figuración en la política que cuatro años atrás.

La decadencia del poderío del Klan es algo que no se oculta ya en Ohio, Illinois, Maine, Michigán y Oregón.

Los escritores políticos señalan que lo que queda de la potencia del Klan en el norte, se opondrá a la elección del gobernador Smith, pero que aparentemente tendrá muy poco poder para impedir su candidatura, ya que la mayoría de los miembros del Klan son republicanos.

En los estados demócratas del sur, tales como Arkansas, Alabama y Mississippi, donde anteriormente el Klan era poderoso, hay indicios de que su influencia ha menguado mucho, aunque puede ser que los klanistas impidan en ellos la elección de delegados de Smith.

El poderío del Klan se ha debilitado durante los últimos cuatro años debido a la disensión interna dentro de la organización, a causa de escándalos políticos que han sido puestos a sus puertas, y con motivo de la comprobada complicidad de docenas de brutales flagelaciones y linchamientos.

Hace poco que el fiscal general de Indiana trató de revocar la constitución Emmons, anterior "cíclope" del Klan, en aquel estado. Hugh F. "Pat" atestiguó bajo juramento, que el Klan había presentado urnas electorales con votos previamente depositados, y había recurrido al empleo del whisky y del vino para vencer en las elecciones; había emprendido raids contra personas que tenían mala reputación en la comunidad y había boicoteado tanto a los católicos como a los judíos. Emmons agregó que en cuatro años el Klan de Indiana había disminuído de 178.000 miembros al día en sus pagos a solamente 4.000.

En 1927, el fiscal general de Alabama, señor Charles C. McCall, se retiró de esa organización, declarando que el Klan era "una amenaza para un gobierno decente". Su retiro fué seguido por el proceso de 45 klanistas en Alabama, acusados de haber participado en varias azotainas.

EL KU KLUX KLAN ORIGINAL

El Ku Klux Klan original fué organizado en 1865 después de la guerra civil en la cual el norte derrotó al sur. Los blancos del sur formaron el Klan para protegerse contra los antiguos esclavos y para oponerse a las medidas de reconstrucción del congreso estadounidense, bajo las cuales los llamados "Carpet Baggers" o políticos flotantes, supeditaban al sur desde el norte. Para el control de los negros, puestos en libertad de la esclavitud por la guerra civil, el Klan se valió de sus temores supersticiosos, recurriendo a las patrullas nocturnas, desfiles y ejercicios ecuestres de jinetes silenciosos cubiertos con blancas sábanas, y llevando calaveras con carbones encendidos en las cavidades de los ojos, costales con huesos para hacerlos sonar, y, por último, máscaras horribles.

Los blancos que eran responsables de la conducta desordenada de los negros, eran advertidos de abstenerse de hacerlo y en caso contrario se les expulsaba. En algunas comunidades las actividades de la sociedad secreta estaban en manos de hombres violentos, y algunas ramas del Klan se convirtieron en simples bandas de foragidos, que se valían de la organización para sus venganzas personales.

Su forma primitiva puede compararse, en algún grado con sociedades europeas como la Carbonaria, la Joven Italia, la Tugenbrad, los Confreres de France, y la Vehingericht.

Desde 1865 a 1868, el Klan se estuvo organizando. Su período de mayor actividad fué el de 1868 a 1870. En 1871 fué disuelto por el congreso. Antes de entonces, ya se había retirado una gran parte de sus miembros originales. En 1915, el coronel William J. Sommers, profesor de historia, se reunió con tres miembros originales del Klan, en la de-

EMPRESA CONSTRUCTORA
Velasco y Justo
INGENIEROS
Especialistas en
HORMIGON ARMADO
AVENIDA DE MAYO 1035
U. T. 37, RIVADAVIA 7876

COMPAÑIA ITALO-ARGENTINA
DE SEGUROS GENERALES
"ROMA"
EMITE LAS POLIZAS MAS VENTAJOSAS DE:
ACCIDENTES DEL TRABAJO
LEY 9688
VIDA
TRILLADORAS
AUTOMOVILES
GRANIZO
INCENDIOS
BARTOLOME MITRE 459
2523-4082-4828 Avenida
Unión Telefónica
JUAN CHECCHI
Director General

PINTURA
EN PASTA Y PREPARADA
F. N.
CUBRE EN UNA SOLA MANO
CASA CERESITA
BUENOS AIRES
Azopardo 920
VALPARAISO
ROSARIO
Mendoza 923
MONTEVIDEO

De JUAN A. SENILLOSA

Responsabilidad de la madre soltera

La hora de la redención social de la madre soltera parece que, por fin, ha llegado, pues el campanazo resuena ahora en el mundo entero. La señora Esther Silvia Pankhurst acaba de ejemplificar, por medio de la prensa universal, el feminismo moderno dando parte, con absoluta franqueza y verdadero desenfado, de su "matrimonio libre" y de su muy respetable condición de madre, repudiando así — ella, y no el gran gajeote — las rancias patarata civiles y eclesiásticas con que, por milenios y milenios, en todas las barbaries hasta nuestros días se ha venido amedrentando a las doncellas, para que, como sonsuyentes casaderas, se hagan cotizar lo más alto posible en rango social.

Esther Silvia Pankhurst realiza, con ésto, un hecho moral histórico de tal trascendencia, que, inevitablemente y por suerte, originará un enorme cambio radical en la ética formal (la aparente, no la verdadera y real) de las sociedades europeas y sus derivadas en las naciones jóvenes. Muchas y muchas de las más estólidas pandectas multiseculares de la hipocresía social — siempre la misma ensalada de cobardía moral y la bajeza sensual, más o menos hábilmente aderezada con la mentira cínica y el engaño pueril, según la actitud de quien prepara la consabida receta y el candor o la cohonestación de quien la acepta — se disiparán como las burbujas de la oxidación de un plasma fermenticio. Cientos y miles de émulas responderán de inmediato al heroico hecho de la nueva costumbre del parte social, por sanción de "motu proprio", de la unión libre y de la maternidad independiente. Y, de rollejo, disminuirán en grande escala las mil y una nanas con que, en innúmeros hospitales, sanatorios y hogares que la fuerza de la ignorancia obliga a encubrir la lacra del mal suceso criminal que pone en peligro de muerte a la puérpera y — lo peor de lo peor — no siempre evita el nacimiento de la desventurada criatura que expiará por toda su vida la miseria moral de su descuidado genitor y de la mala mujer indigna de ser madre que a disgusto lo llevara en las entrañas.

La promulgación social que ante el mundo entero y por sí misma acaba de hacer la señora Pankhurst hija de la nueva moral, marca una fecha cardinal en los anales de las reivindicaciones femeninas.

Hacía tiempo que se la esperaba como a una mesías, a esta innovadora que desde ayer obliga, con modestia y sencillez en su heroicidad leal, a la grey que se conduce hacia el vellocino de oro por el mero "sentido reverencial del dinero" (!), a cambiar de pauta en su marcha y venerar de verdad y en todo momento a la madre independiente y al niño, por sobre todas las situaciones, orientándose con el sentido del bien moral, es decir el respeto y la piedad.

Esther Silvia Pankhurst dice en el "Daily Herald", de Londres, imponiendo de hecho a la sociedad el reconocimiento de la liberación sexual de la mujer, que su hijo es el fruto de un matrimonio libre que no se ha formalizado con el contrato social". Defiende resueltamente en el artículo los enlaces de ese género, porque, a su juicio, "permite mantener a la madre su propia nacionalidad y conservarle la completa custodia de sus hijos".

No hagamos, por hoy, referencia a la revolución rusa, para no conturbar a los paniaguados del reformismo homeopático, y limitémonos a hacer notar que lo dicho escuetamente por Esther Silvia hoy, en el siglo XI Eloisa, la santa y genial precursora cristiana de la emancipación femenina, lo había escrito en el sublime estilo de su incurable pena de amor:

"El vínculo matrimonial nos obliga necesariamente a una especie de sumisión que nos quita la gloria de amar por espontánea voluntad del alma, gloria a la que yo no quería renunciar de ningún modo". "¡Cuán insulsos me han parecido siempre los lazos matrimoniales que sólo puede deshacer la muerte y hacen del amor una obligación!"

Nueve siglos después, no impunemente pudo Ellen Key decir la misma cosa, pues se pretendió desautorizarla con el dicterio: "El amor ha estado siempre en lucha con la monogamia; es, pues, un error admitir la concepción del amor verdadero como fruto de la monogamia". Se refiere al contrato nupcial.

En nuestro país, como en todas partes, la historia de la madre soltera es un nutrido eslabonamiento de tragedias a cual más injusta y bárbara.

Hace media docena de años, yo me permití obsequiar con un novenario de pláticas sobre la hipocresía matriarcal, a esas "maffias" de adúlteras de pelo en pecho, de quienes Le Dantec dice en "La Verdad": "pasan y se toleran los oprobios, gracias a la innegable torpeza de los que actúan de circunstantes, a la cobardía moral de los débiles de espíritu y al cinismo de los malhechores de la familia".

¿Habría alguna Eloisa en nuestro país — preguntaba yo —, a quien la suerte le haya deparado su Abelardo, pero entero y más noble que el incapacitado marido forzoso de aquella abadesa? Merecería más loor que las matronas que se lo negasen.

"Una capital sudamericana se honra de haber sido la cuna y de poseer la tumba de una mártir de la poesía del amor a lo vivo, víctima del bárbaro prejuicio contra la madre soltera. Pero su tumba no será como la que desde hace un siglo guarda los huesos de Eloisa en el "Pere Lachaise" de París, el punto de peregrinación de todos los novios de la ciudad. Siempre hay flores sobre esta tumba. Sobre aquella otra habrían arrojado sal manos maléficas, a no ser el santo respeto que inspira la "mater dolorosa" que la custodia. ¡Oh, la tenebrosa ruindad mundana que tanta abnegación y fiereza desconoció! ¡Oh, la inexorable sanción de esas especies de tribunales de honor compuestos de viles adúlteras — nunca las discretas y amorosas — y de homosexuales! ¡Bah, la autoridad moral de esas maffias!"

"Juana María Gorriti ha dedicado páginas dignas de recordarse, a la memoria de la religiosa Camila O'Gorman, fusilada ignominiosamente, por orden del tirano Rozas, ante una multitud acobardada, incapaz de protestar su sentimiento de humanidad a la mártir".

Todo ésto fué dicho por mí con vistas a la emancipación sexual del elemento joven de la clase conservadora, que indolentemente se deja llevar por la dulce emulación latifundista y rastacuera de los ases del "gran mundo"

Mas, para el proletariado argentino existen dos edificantes ejemplos; uno bien actual: el de la candidata a la presidencia de la república en las recientes elecciones, la señora Angélica Mendoza; y el otro: el de la veneranda figura histórica de la señora Mariana Chertkoff, que fué la primera esposa en unión libre y la inspiradora del grande y austero repúblico fundador del Partido Socialista y de LA VANGUARDIA, doctor Juan B. Justo — indiscutiblemente un hombre superior en sumo grado y en todo sentido.

Además, hace por lo menos un lustro que Julio R. Barcos publicara su libro "La libertad sexual de la mujer", actualmente muy difundido.

Gravitan, pues, precedentes y antecedentes propios en nuestra opinión pública más que suficientes para despertar a la realidad de sus derechos naturales a nuestra juventud y poder exigir de la clase privilegiada, mañosa y huera, que la sojuzga, el respeto y las garantías morales denegadas todavía.

"Do it now" "hágalo ahora", dicen los yanquis para exitar la presteza; como si nosotros dijéramos "¡para hoy, para hoy!" Ya es tiempo, no hay que esperar más. Y que la mutación brusca de costumbres morales se produzca de una buena vez, con todas las garantías y responsabilidades para la ardua equiparidad moral, civil y económica que es de urgencia crear, para bien del individuo y de la especie.

En un "triduo de ética sexual para doncellas desprejuzgadas, solamente" yo exortaba a éstas:

"Por centésima vez lo repito: es risible querer eludir el inevitable ridículo del primer paso en cualquier campaña necesariamente novedosa que se emprenda, sea en lo público, como en las costumbres domésticas; en todo; sea cuestiones de orden superior, como en los detalles más nímios.

Cuando el rumbo del esfuerzo individual está bien orientado hacia la consecución de ideales viables de armonía de la civilidad con la ética natural, ¿qué puede suponer el desdén de los y las que medran a la sombra del obscurantismo, sino muecas de subalternos? Al contrario, se tornaría en gloria para las Eloisas del siglo XX la inquina de las gazmoñas mal dispuestas por la impotente envidia que se deriva de la estéril actitud de irresolutas que éstas observaran en tiempos en que hubieran de haber debido ejemplarizar procediendo con denuedo. Si los esfuerzos morales de aquellas se compensan en la gratísima satisfacción del anhelo sexual selectivo — vale decir en el amor correspondido — con eludir el llamado a la puerta del necio está todo. Lo indispensable es asociarse y proceder de consuno".

El Centro Socialista Femenino, que cuenta con elemento directivo tan perspicuo como las señoras Fenia Chertkoff de Repetto, doctora Alicia Moreau de Justo, Victoria Gucovsky y demás damas de su digna compañía — merecedoras, a mi ver, las nombradas, de participar de la dirección general del Partido — debiera hacerse oír de la opinión pública en esta feliz emergencia de la sociabilidad moderna para con la célibe que da parte de maternidad.

Después de lo corroborado, pienso que esta es la hora en que, juntamente con las voces de aliento y de respeto que la juventud argentina dirije estos días a Jiménez de Asúa — condenado por la dictadura española a causa de su veracidad científica en la enseñanza eugenésica debiera hacerse otro tanto en homenaje a Esther Silvia Pankhurst, por su denuedo ejemplificante, que señala un punto de partida cabal y neto en la emancipación sexual femenina, mucho más fundamental que el llevado a cabo por su gloriosa madre al iniciar la lucha por la emancipación cívica de su sexo.

Naturalmente que el acontecimiento ético que el simple acto individual de una soltera declarándose públicamente en estado civil de madre supone una correlativa revisión de valores morales por la parte masculina: pues no todo ha de ser flores, para los engañadores que deslizan su responsabilidad.

En previsión de ésto es que yo, hace unos ocho años, pretendí fundar un Instituto de Etica Sexual, asociando al efecto, un corto número de conspicuas personalidades entendidas en la materia, quienes no se tomaron la molestia de ocuparse del asunto después de haber accedido a prestar el concurso de sus nombres. Claro, pues, que todo quedó en nada.

Lo que no ha obstado en lo más mínimo, por cierto, a que los monseñor Donjuán y monseñor Tartuf, matrocinados mundanalmente por las papisas Puttifar de las mafias a que en alguna de las precedentes líneas aludí, se desgañiten predicando desde el púlpito sobre "La más pura gloria de la Iglesia latina" — la virginal castidad (!) del clero católico —, la inviolable doncellez de las casaderas célibes y la castidad de las viudas al merecer. Todo lo cual es verdad, error o mentira, según sea el o la sujeto a quien se le juzgue... con los métodos de la psicología moderna.

Pero esto me aleja del propósito inicial, en el que ya me he extendido demasiado quizá, que es el de anticiparse a puntualizar la seriedad, gravedad y belleza del tema antes que la mala prensa lo ponga en solfa.

---

cierta cima de Stone Mountain, cerca de Atlanta, en Georgia, y volvieron a crear la orden secreta que había permanecido durmiendo desde 1871. El mismo año, esta organización fué incorporada bajo las leyes de Georgia.

La orden vuelta a crear pretendía ser ultranacionalista, enemiga de la inmigración sin restricciones y del poder de la iglesias Católica Romana en América.

Cobraba diez dólares por cuota de admisión o iniciación, lo que produjo millones de dólares en los cofres de la central de esa organización.

Seis años más tarde, Simmons fué depuesto y el doctor Hiran W. Evans, un dentista de espíritu emprendedor, le sustituyó, elevando el poderío del Klan a pretendidos millones. Llegó a la cúspide de su influencia y poder el año 1924.

(De "La Prensa" de Lima).

De Lorenzo Sitano

LLAMEMOS A LA JUVENTUD

Echa tu pan a las aguas: ellas te lo devolverán. (Adagio egipcio, que contó Máspero).

Nunca será bastante lo que se diga, escriba y hable acerca de la obligación moral que hay de despertar prontamente a la juventud de su mortífera modorra, de su pasividad cobarde, de su indiferencia criminal.

Dirigirse a la juventud, llamarla amablemente, con fervor y con amor, hacerle ver la urgente necesidad que existe de marchar sin tardanza por el camino de la abierta lucha y del combate franco, animarla por todo cuanto represente una inquietud, una alta manifestación espiritual, decidirla sin miedo a preocuparse de un modo activo y permanente de todo cuanto pasa a su alrededor interesándola de manera especial por todo lo que sea elevada atención, expresión suprema, de mejoramiento, será en todo caso tarea grande, simpática y loable, acción harto fecunda y constructiva.

Siempre ha sido bueno y útil, digno de encomio, ocuparse de la juventud, ese "divino tesoro" de que nos hablara Rubén, y merece señalarse singularmente todo cuanto se haga en su favor, encarrilándola con acuerdo y sabiduría aunque para ello haya necesidad de herir conveniencias privadas, de matar preconceptos, de desembarazarse de dogmas y librarse resueltamente de mortales errores. Y todos y cada uno de nosotros, principalmente los jóvenes, modestamente colocados en nuestra esfera de acción, tenemos el deber ineludible de trabajar sin tregua ni cansancio por la creciente elevación moral e intelectual de la juventud, bregar por su incesante mejoramiento. Claro está que, para ello, será menester sobreponerse a todo amor propio, a todo individualismo rabioso. No debe buscarse el éxito personal, efímero y deleznable siempre, ni escuchar el grito de pasión, sino luchar bravamente por el triunfo de las ideas de todo esfuerzo levantado y noble.

Los jóvenes están acostumbrados a encogerse de hombros tranquila y confiadamente. Todo lo reciben con frialdad absoluta, de una manera impasible, pues no les importa que las cosas se hagan o no de una u otra forma.

De ahí que si se hacen, bien; si no se hacen, lo mismo da. La cuestión es "no hacerse mala sangre". Y estas cuatro funestas y clásicas palabras, resuelven todas las cuestiones, solucionan todos los problemas, tanto morales como materiales, por más trascendentales y serios que ellos sean. Porque, lo esencial es no impedir que uno haga mal la digestión y no poner trabas ni dificultades a la calma "chicha" que necesitan para pasar los días envueltos en una aureola de serenidad y beatitud, aunque el mundo se venga abajo.

Jóvenes hay que tienen el alma vieja, el corazón roído por todas las mezquindades y bajezas humanas, incapaces de mirar alto, de sentir con nobleza, de pensar con virilidad, de hablar con energía, de obrar sin temores. Les falta el concepto del propio deber. No tienen plena y exacta conciencia de la misión histórica que les toca desarrollar, no saben avalorar con toda su amplitud el papel que les corresponde llenar, no pesan en la balanza de las responsabilidades morales la importante función que les cabe cumplir. Y caminan sin rumbo fijo, corren sin freno, sin ideales, sin ímpetus, sin pasiones generosas y elevadas, sin norte ni guía para sus actos.

Esa juventud sin juicio, que no se ha hecho acreedora al honroso título de tal, virtualmente muerta ya, anda al azar, no tiene algún fin, objeto o idea, se mueve sin entusiasmo ni amor, empujada inconscientemente por la casualidad, que para muchos es el destino. Esa juventud lo encuentra todo bien, no da un paso sin hacer una genuflexión, sin bajar la cerviz, no protesta, no se rebela, no sabe gritar fuerte, ni tiene energías para ello. Le falta vigor y coraje, no estudia, no analiza, no comenta, no habla en momento oportuno, no ve más allá de lo que constituye su situación privada, el aspecto particular, sus inmediatos intereses.

Cruzarse siniestramente de brazos, es criminal, es condenable, es declararse cómplice de un estado de cosas determinado, que se juzga perjudicial y malo, inicuo y perverso, y que se desea, por ende, remediar, dignificar, ennoblecer, levantar, modificar. "La juventud escéptica es flor sin perfume", ha dicho Ingenieros. De jóvenes sin credo se forman cortesanos que mendigan favores en las antesalas, retóricas que hilvanan palabras sin ideas, abúlicos que juzgan la vida sin vivirla; valores negativos que ponen piedras en todos los caminos para evitar que anden otros lo que ellos no pueden andar".

La juventud no debe inspirarse justamente en el peor lado de las cosas como ocurre hoy, por desdicha, con lo que pretende seguir a cierta utilitaria y pancista gente de edad que no piensa o no quiere pensar mejor, más alto, sólo animada de torpes inclinaciones, de intereses subalternos, de ambiciones bastardas, de satisfacciones personales. Los jóvenes que se adecúan al medio ambiente, dejándose gobernar fácilmente por los fantasmas del pasado, no saben el mal inmenso que se hacen, no calculan el enorme daño que se infieren.

"El hombre es capaz de destruir todas las resistencias, de franquear todos los obstáculos, de vencer la misma muerte", ha dicho Bergson. ¿Acaso no puede levantarse la juventud por sobre toda miseria mental, egoísmo, hipocresías, mentiras, supersticiones, bajezas y maldades, y preparar con pujante entusiasmo y amor infinito el advenimiento de una humanidad más noble, más sana de cuerpo y espíritu, más justa y más virtuosa?.

Toda labor es un bien. Y los jóvenes tienen una labor muy grande que realizar: luchar con denuedo contra el medio ambiente que se supone infranqueable e irreductible; sostener formidables batallas contra todas las ignominias; librar ruda y tenaz pelea contra todo preconcepto y contra todo dogma. Que la juventud no se halla preparada para ello, ahí está, precisamente, lo que hay que llenar sin tardanza. Esta labor fecunda y constructiva nos corresponde a todos por igual, a cuantos anhelan de verdad combatir todo lo malo y todo lo que de equivocado tiene nuestra sociedad, y bregar contra ambiciones seculares, elementos falsos y rutinarios, injusticias de una sociedad egoísta e hipócrita, contra todo lo turbio y contra la mentira que, "aunque la ampare un pueblo entero — como ha dicho Maeterlink — no deja de serlo".

Pequeños lobeznos de Hobbes, no debemos olvidar que si una cosa no se hace, o no se ha hecho nunca, ello no equivale a pensar que no se hará jamás.

La tarea de orientar a la juventud es asaz difícil y compleja, no cabe la menor duda. Pero, ¿por ventura lo que tiende a cambiar las costumbres, a modificar la estructura espiritual de un pueblo, su organización social, su educación, su cultura, su instrucción, su disciplina moral, no es tarea harto compleja y difícil? Es indudable que, de nada sirve tener propósitos elevados, sentimientos sublimes, un programa generoso, grandes anhelos y levantados ideales, si se carece de lo primordial, de lo esencial: una perseverancia firme, una voluntad de hierro y la acción que convertirá en realidades positivas las más hermosas ideas.

Le corresponde a los jóvenes encontrar la manera más eficaz y viable de hacer prácticos sus altos y nobles ideales. Que la juventud cumpla con aquel mandamiento de Hermenegildo Giner de los Ríos: "Reconócete como un ser dotado de inteligencia para averiguar la verdad; tomo un ser dotado de sentimiento para amar la belleza; como un ser dotado de libertad para realizar el bien".

Hay que despertar a la juventud, porque ella no está formada de engomina dos y de cuidadores de la raya del pantalón, de esos espíritus híbridos, vacíos, huecos, rampiones, fatuos, pobres pavos reales que van arrastrando su miseria moral por doquiera.

Llamemos al trabajo bienhechor, a la lucha fecunda a la juventud. Sacudamos el polvo de la rutina e inculquémosle el amor a la verdad, a la belleza, a la virtud y a la justicia. Que la juventud sea rebelde y optimista, llena de ímpetus generosos, consagrada por entero al bien de la humanidad. Ojalá pudiéramos formar entre nosotros la Orden de Predicadores laicos que pedía para su patria el escritor español Eugenio Noel, para cumplir mejor y más eficazmente con el deseo, que es de todos, de preparar una juventud amante del estudio, desembarazada de prevenciones, que sepa quién es, dónde va y qué desea, dispuesta a luchar por ideas, por doctrinas, por concepciones y capaz de decir, como D'Annunzio, encarándose con los dueños de la situación: "Ustedes son la inmovilidad y la muerte, el pueblo es la vida; yo me voy con la vida".

MOTORES
"RUSTON"
A PETROLEO CRUDO
SON LOS MAS SEGUROS Y ECONOMICOS
ANTES DE DECIDIRSE EN LA COMPRA DE UN MOTOR A COMBUSTION INTERNA, ESTUDIE EL "RUSTON" Y PIDA PRESUPESTO

CARPINTERIA MECANICA
Instalaciones para negocios en genera
ESPARTACO C.A. BOEZIO CONTRATISTA
Decoraciones Electricidad Pinturas, Etc,
DIAZ VELEZ 3971
U. T. 63 - ALMAGRO 1276
Construcciones y Refacciones
Especialistas en vidrieras y vitrinas
BUENOS AIRES
F. A. DE FIGUEROA 235/43
C. T. 728 OESTE

SUPERVIELLE & CIA
BANQUEROS
150 - SAN MARTIN - 154
BUENOS AIRES
CASA FUNDADA EN 1887
Telegramas: "SUPERVIELLE"
423 - 25 DE MAYO - 427
MONTEVIDEO
Cuentas Corrientes, Caja de Ahorros y Depósitos a Plazo Fijo
GIROS: TELEGRAFICOS Y A LA VISTA SOBRE EL EXTERIOR
VALES POSTALES: SOBRE TODOS LOS PUEBLOS DE FRANCIA, ITALIA Y ESPAÑA
TRANSACCIONES BANCARIAS EN GENERAL
SECCION ADMINISTRACION DE PROPIEDADES, COLOCACIONES HIPOTECARIAS, Etc.
CAJAS DE SEGURIDAD EN ALQUILER
TELEFONOS: UNION TELEFONICA, 6230, 6231, 6232, (AVENIDA) - COOP. TELEFONICA 3493 (CENTRAL)

LA AUTOMATICA
MAQUINA DE TEJER
Manejo fácil y sencillo; utilidades seguras. Trabajando en su casa y cómodamente usted puede tejer con esta máquina medias, calcetines, etc., en lana, hilo, algodón, seda, sin costura, y ganar $ 5 a $ 6 todos los días. Nosotros compramos todas las medias dándole los hilos. Pida el catálogo ilustrado No. 12, gratis, a los Unicos Introductores.
Grandes facilidades de pago
COMPANIA NIGRI DE MAQUINAS
Cangallo 1160 — Bs. As.

Por MARTIN S. CASARETTO

LA IGLESIA Y SU OBRA

Muchos siglos han transcurrido desde que la iglesia comenzó a ejercer su predominio, elevando su sectaria dominación sobre las ruinas de los antiguos fetichismos y de las grotescas supersticiones primitivas. Durante esos largos siglos consolidó formidablemente su organización, haciendo prevalecer — aún a sangre y fuego — su influencia absolutista en la vida política de las naciones, como en las relaciones sociales y familiares. Ha tenido tiempo y ocasión, pues, de implantar en los pueblos por ella subyugados sus decantadas teorías de amor, de caridad y de justicia. Veamos, entonces, su obra a través de la historia, vale decir, en los hechos.

Ante todo, cabe dejar constancia de que el clericalismo no hizo sino substituir los viejos ídolos paganos con nuevas imágenes tan absurdas como aquéllos. Así, en vez de las pagodas, de los variados dioses y de las absurdas reliquias, venerados por los antiguos creyentes, la iglesia estableció sus templos lujosos, sus salvadores divinos y sus santos innumerables. Al dios Ormuz, de los persas, con su creación divina en seis días con el descanso en el séptimo; al dios Brahama, de la religión india, con su Adima y su Hervi, su paraíso, su pecado, su castigo y su salvador Vischnú; a la mitología caldea, con su torre de Babel, su diluvio, etc., el clericalismo o la iglesia romana les substituyó con su dios, su espíritu santo, su creación maravillosa del mundo, su Adán y Eva, sus profetas, su diluvio universal, sus santos su vírgenes, su redentor Jesucristo, su colosal torre y demás "elementos milagrosos" supersticiosos y deslumbrantes, necesarios al prejuicio religioso.

El clericalismo, pues, no es más que la continuación, más o menos disfrazada, de las antiguas mitologías adoradas por gente que, ignorando la explicación científica de tantos fenómenos naturales, apelaba a la idea de un ser omnipotente que todo lo disponía y que en todo intervenía... hasta en el "parto de los montes" y en los crímenes más feroces.

Dejando a un lado este aspecto del análisis científico, observemos la obra histórica de la iglesia. ¿Qué ha hecho ella en favor del progreso de la humanidad?

Analicemos.

Sea por que la iglesia predica que es menester soportar con resignación todos los sufrimientos de este "valle de lágrimas" para después gozar las delicias del paraíso (hipotético), o porque es incapaz con todo su poder de hacer efectivas las doctrinas de solidaridad social y de confraternidad humana, lo cierto es que el clericalismo ha provocado y fomentado guerras y choques sangrientos entre los humanos (como las "cruzadas", las luchas entre "guelfos" y "gibelinos") y ha usado y abusado de medios violentos y brutales (desde la hoguera de la "Santa Inquisición" hasta el puñal y el veneno de los Borgia), contribuyendo poderosamente al sostenimiento de un ambiente de barbarie y de crueldad, de prepotencia y de egoísmo, que sofocaba las generosas manifestaciones humanas. Defendiendo siempre el "derecho" de que una minoría ganara el pan y más que el pan con el sudor... de otros, de la mayoría, la iglesia no ha servido sino para consolidar la existencia de un mundo cubierto de mezquindad y de ignorancia, donde los desheredados de la sociedad se mueren de hambre, con frecuencia, en frente de los palacios desbordantes de lujo, y donde multitudes laboriosas piden en vano justicia ante los tribunales.

Así, después de siglos de civilización clerical, a pesar de haber sufrido el "hijo de dios" las amarguras del calvario para redimir al género humano, todavía marcha el pueblo—Cristo histórico — con la carga agobiante de una pesada cruz de miserias, injusticias y despotismos.

¿Dónde está la obra regeneradora de la iglesia? ¿En la ejecución de De la Barre, en el suplicio de Giordano Bruno, en los tormentos de Galileo o en el asesinato de Francisco Ferrer?... Es ante esos hechos que surge la interrogación de Almafuerte, que es todo un apóstrofe aplicable a la iglesia:

¿Dónde está tu potencia soberana
¿Dónde están los ejércitos del bien?
¿Y a dónde está la perfección humana
para tenerte fe?....

La historia, pues, nos demuestra acabadamente que la obra de la iglesia ha sido funesta para el progreso y el bienestar de la humanidad y que los pueblos que quieren elevarse y engrandecerse deben desechar el prejuicio clerical, utilizando, en cambio, las armas democráticas y modernas de lucha y de adelanto.

Por ISIDORO AYALA

EL 1.º DE MAYO Y LOS TRABAJADORES

Año tras año, los trabajadores de todo el mundo, paralizan casi por completo en el día 1º de Mayo sus actividades productivas; muy raro es el país que no cumple con esta práctica hoy aceptada hasta por gobiernos burgueses, siendo solamente impedido por los reaccionarios como el dirigido por Mussolini o Primo de Rivera.

Los trabajadores, mecánicamente, pues así puede llamarse esta paralización, la observan completa durante sus veinticuatro horas, excepto aquellos obreros que por la naturaleza de su trabajo no pueden hacer otro tanto, los cuales solamente adhieren al paro general durante algunos minutos.

Esta enorme masa humana que se cruza de brazos por todo un día comprendrá el significado real del mismo? No, porque si lo comprendiera no habría motivo de vacilación como la que existe, cuando en la lucha de clases hay que defender los sagrados intereses de la clase asalariada, como sucede en muchas oportunidades.

En las grandes manifestaciones que en este día se organizan, existe una disparidad de criterios cuando sus oradores hacen el juicio de la causa de la paralización; unos creen que es el día consagrado a la protesta, otros que es el de la fiesta de los trabajadores, pero analizando su significado, no superficialmente, sino en toda su profundidad, la protesta no debía hacerse por la clase obrera un solo día y por hechos acaecidos, con anterioridad; esta protesta debe ser permanente, porque la sociedad que hoy mantiene la supremacía sobre el pueblo en general, todos los días, todas las horas, sigue cometiendo injusticias con la clase productora.

¡Fiesta! Los gobiernos burgueses dan fiestas por conveniencias: hay fiesta de la flor, fiesta del árbol, fiesta del niño asilado, fiestas patrias, etc., etc. ¡Poco cuesta crear la fiesta de los trabajadores! máxime cuando de ella pueden sacar provecho, tratando de calmar un poco del odio a que, por sus malos procedimientos, se hacen acreedores.

Más acertados estarían cruzándose de brazos, haciendo un paréntesis en el desarrollo del trabajo creador; realizando un balance de confrontación, para anotar en las páginas de la historia del mundo el déficit o el haber de las dos clases que existen; siendo al mismo tiempo la demostración evidente de la riqueza natural que en su haber tiene la clase asalariada, riqueza ésta usurpada hoy debido a la ignorancia y a la despreocupación de los trabajadores por la defensa de sus propios intereses, absorbidos por una clase rapaz, a la que sostienen el militarismo, la religión y una educación llena de prejuicios, a fin de tener al más fuerte oprimido y falto de conocimientos, única forma que esta clase puede seguir predominando en el siglo en que vivimos.

El antagonismo existente entre los trabajadores, es la resultante de esa educación inculcada en forma constante por la clase burguesa, cuando no, de diferencias personales; el ansia de dominar, la maldad y la falta de honradez de los individuos originan este antagonismo por el cual no se pueden comprender los trabajadores.

Si este antagonismo no existiese ya se habría comprendido que la protesta y la unión en general de los trabajadores debe efectuarse todos los días y no únicamente el 1º de Mayo. Sólo así, se podría hacer respetar la clase asalariada, se comprendería que la acción corporativa y la acción política de los trabajadores podría ir paralela, que la una sin la otra no puede realizar la magna obra de transformación social por la cual se empeñan los trabajadores.

En esta lucha en la cual está empeñado el socialismo, deben intervenir las corporaciones obreras para ir imponiendo condiciones por ser la mayoría y las más fuertes robusteciendo de está manera las corporaciones sindicales hoy raquíticas por este alejamiento y desorientación existente, que se cuidan mucho y muy bien de mantenerla en ese estado caótico la clase burguesa.

Las corporaciones obreras que no están de acuerdo con la forma legalitaria que observa el socialismo dentro del ambiente social que vivimos, deben acordarse que ya ha habido muchos hombres que han proclamado la revolución social declarando que ésta debe hacerse porque puede hacerse, y los movimientos que se han suscitado en este sentido se han estrellado frente a la fuerza bruta que mantiene la burguesía ahogando en sangre todo movimiento que tienda a destruir el edificio de ellos.

La falta de capacidad, la indisciplina y los métodos que buscan los burgueses para desorientarnos, son los que procuran destruir el socialismo, sirviendo de vanguardia al gran ejército que ha de suplantar al régimen actual por otro de más justicia. Así vemos cómo el socialismo con su ejército proletario disciplinado, en todos los pueblos del mundo va ganando terreno, listo siempre para emprender la lucha, frente al verdadero adversario en cualquier terreno que sea necesario encontrarse: en el económico, fundamental para el buen desarrollo de los pueblos; en el político, consiguiendo en los parlamentos que la voz del socialismo sea la voz de alarma para prevenir al pueblo de todos los males que se le acercan; en el social, educando a las masas populares para impedir que subsistan los prejuicios que inculca en la mente del pueblo la clase burguesa.

¿Qué mejor ocasión, que los momentos actuales, para estar unida la clase asalariada, acompañando a la Federación Sindical Internacional por la ratificación del convenio de Wáshington en defensa de las ocho horas de trabajo?

El socialismo se adhiere a este gran movimiento por una conquista tan humana y los trabajadores del mundo si quieren realizar una obra práctica sin demagogia, deben adherirse a este gran movimiento, apartando todo antagonismo para que su obra mejore su situación de esclavos.

Pero infelizmente, así como en otro pueblo del mundo aún existen los que no se pueden entender, también entre nosotros, en la República Argentina, seguirá existiendo ese antagonismo destructor, impulsado por determinados elementos vendidos al mejor postor, que con sus maquinaciones nefandas y traidoras, dan lugar a que pueblos como el nuestro, compuesto en gran mayoría por asalariados, no comprendan su posición de explotados, y ellos mismos hagan triunfar a las personas que resistirán cada vez más el avance del socialismo.

Del balance anual a practicar debemos sacar esta gran deducción: que nuestra riqueza debe estar defendida por la unión general de los trabajadores, sin ella, nuestro valor estará desprestigiado.

A la unión, pues, esto es lo que desea el socialismo, y a él deben unirse todos los trabajadores que quieran defender, no sólo sus intereses del momento, sino el de las futuras generaciones.

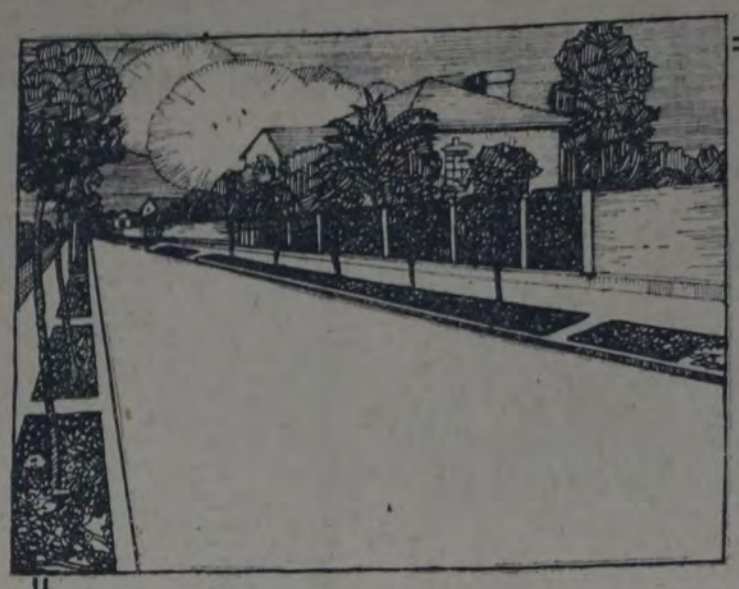

Vicente López (al lado de Buenos Aires) tiene ya construidos 119.445 mts.² de Pavimentos de Hormigón.

Vista de una de las calles.

Un buen Pavimento
valoriza la propiedad

Pida para su localidad un PAVIMENTO PERMANENTE que cueste el mínimo conservarlo y que dure largo tiempo. HAGA UNA SOLA INVERSION PARA MUCHOS AÑOS.
EXIJA PAVIMENTOS DE HORMIGON.

Pida Folletos ilustrativos a nuestra Sección Técnica

Cía. Argentina de Cemento Portland

Reconquista 46 U. T. 1280 y 1281 Avenida — Buenos Aires

Por Francisco Dagnino

El fomento del "dolce far niente" oficinesco

Asistimos, profundamente aleccionados, al desenvolvimiento del escrutinio metropolitano, y, en la abrumadora mayoría irigoyenista, vemos la comprobación flagrante y clamorosa de un viejo vicio criollo que otrora fustigamos — con harta razón según las muestras, — denunciando en él una peligrosa enfermedad nacional: esto es el punto de partida de una vasta corrupción colectiva que, fomentada descabelladamente desde las altas esferas oficiales, debía estallar con inusitado delirio a la primera oportunidad propicia.

En tal sentido, la segunda presidencia plebiscitaria del magnífico proveedor de puestos oficinescos al por mayor, se anuncia desde ya como la edad de oro de todo individuo presupuestívoro. Ensanchando el talentoso procedimiento gubernamental consistente en practicar, automática y permanentemente, la empleomanía en escala inverosímil, es como se llegará a crear una nación parásita dentro de la nación obrera, de la nación trabajadora.

Nos ha tocado en lote la peor calamidad social que pueda afligir a un pueblo joven: el estado protector, el estado filántropo, el estado "divina providencia" de desamparados, retardados, pobres de espíritu, pordioseros y cazadores desesperados "del dolce far niente".

De análoga manera, el famoso "gordo" de navidad atrae la concupiscencia de miles y miles de jugadores — ilusos e imbéciles — que se figuran atrapar el millón en el instante mismo que éste esfúmase ante sus ojos ansiosos de lucro y riquezas fantásticas; así pasará con la elección de un mandatario que ha sabido demostrar tanta "sabiduría" gubernamental en la primera presidencia, ubicando en las administraciones nacionales a miles de pordioseros oficinescos que durarán en sus puestos, cuanto dura la flor de un día en su maseta, para dejar lugar al turno que marcará el santón.

El último censo de todas las administraciones que dependen del estado, arroja la respetable cifra de más de cien mil oficinistas, suma bastante crecida que permitirá navegar en un mar de leche y miel al nuevo gobierno plebiscitado, hasta la terminación de su período, si el diablo conservador no pone su cola ponzoñosa en el asunto. Alrededor de esa misma cifra llegará la cantidad de votos irigoyenistas, razón por la cual todo partidario puede creerse ya ubicado convenientemente en su oficina correspondiente. El "gordo" politiquero ya salió para todos. Cada uno de los ilusos electores lo espera con la ciega fe de un iluminado. Jóvenes, maduros o viejos, todos esperan el "puestito" que le rinda buenos pesos y poco trabajo — sobre todo, poco trabajo, poca responsabilidad y ninguna preocupación — la vida tranquila, un cigarrillo entre los labios, una silla cómoda donde poder pasar el día estirando de cuando en cuando las patas o los brazos...

¡Qué ideal soberbio, qué triunfo del ciudadano que aspira a crear una grande y próspera nación!

Cuando se piensa en esta implacable caza a la modorra que envilece y avergüenza, por lo difundida que se presenta en esta ciudad, hasta transformarse en verdadero y poderoso imán que arrastra a miles de palurdos todos convencidos por igual de ser ellos, ellos solos, los afortunados preferidos para ocupar el hipotético "puestito" de marras, ¿qué de extraño puede parecer una votación fenomenal alrededor de un hombre que sintetiza la aspiración suprema "del dolce far niente" eminentemente partenópeo y criollo a la vez?

El fomento intensivo del atorrantismo oficinesco no puede ser programa de gobierno, ni nada que se le parezca. Este recurso de los empleos distribuidos a manos llenas, a la larga falla. El partido fundado por Nicolás Avellaneda, mucho hizo también en ese sentido y, sin embargo, no pudo evitar su desaquel célebre partido autonomista nacional que monopolizó la política argentina por cuatro largas décadas.

Por cuantos oficinistas ubique el señor Irigoyen alrededor de la Casa Rosada, los ferrocarriles del estado, la aduana, el correo, etc., etc., no podrá jamás impedir que esa nación parásita, sofoque o anule los esfuerzos gallardos de la colectividad trabajadora organizada en partido de clase, en sindicatos obreros, en cooperativas libres. De la misma manera que el "otro" régimen desapareció herido de muerte por muchas razones y muchos "puestitos" que se volvieron otros tantos estiletes en su espalda; desaparecerá este "otro" que obstruye el camino de su emancipación definitiva a la clase trabajadora, extrangulado por sus propios partidarios y glorificadores plebiscitarios. Es el destino fatal de toda agrupación política ocasional cuyo "programa" y cuyo "ideal" quedan circunscriptos a la supersticiosa adoración de un hombre.

F. MISSLER G. m. b. H. BREMEN
Repr. O. HENZE, Buenos Aires, Calle San Martín 666
PASAJES
de Argentina a Europa
también de Europa a Argentina
para hacer venir familias.
REMESAS de dinero a Europa

Hacia la universalización de la jornada de ocho horas

(CONTINUACION DE LA PAGINA 42)

porta no sólo al obrero sino a la producción.

Henry Ford, cuyas ideas sobre duración de la jornada de **ocho horas** son bien conocidas, ha dicho al respecto:

"Nos hemos decidido por la jornada de **ocho horas** no porque las **ocho horas** sean el tercio de un día, sino por ser, en nuestra opinión, la cantidad de tiempo que permite, en término medio, dar a un hombre el mejor rendimiento."

ITALIA

La duración de la jornada no está legalmente sancionada. Pero por decretos de mayo y junio de 1919 se ha fijado en **ocho horas** la jornada para los ferroviarios.

Por acuerdos entre los obreros y patrones se aplicó en dicho año las **ocho horas** en la metalurgia, en la industria textil, en la construcción, en las industrias químicas y las artes gráficas, empresas de electricidad, boneterías, sombrererías y comercios.

El gobierno fascista ratificó el convenio de Wáshington por medio del decreto del 15 de marzo de 1926, pero más tarde dió máquina atrás y decretó la autorización para que los patrones aumentaran a 9 horas la jornada de trabajo. He aquí el decreto: "Hasta nueva orden y como derogación del decreto-ley núm. 692 de 15 de marzo de 1926 y de los contratos de trabajo relacionados con él, todas las empresas industriales, comerciales y agrícolas se hallan autorizadas para aumentar en una hora la duración del trabajo de sus obreros y empleados".

ESPAÑA

Por real decreto del 3 de abril de 1919, se estableció la jornada máxima de **ocho horas** en todo el reino a excepción de aquellas industrias que por su situación especial debían mantener otras jornadas para no verse en un tren de inferioridad con respecto a las similares extranjeras. La jornada de trabajo en las minas sería de 7 horas por el mismo decreto-ley citado. Pero la situación ha variado.

España no ha ratificado el convenio de Wáshington y por real decreto del 20 de septiembre de 1927 abolió la jornada de **siete horas** en las minas sustituyéndola por la jornada de **8 horas**.

MEJICO

La constitución mejicana, en el capítulo quinto, artículo 123, establece: "El congreso de la Unión y las legislaturas de los Estados deberán expedir leyes sobre el trabajo, fundadas en las necesidades de cada región, sin contravenir a las bases siguientes, las cuales regirán el trabajo de los obreros, jornaleros, empleados, domésticos y artesanos y de una manera general todo contrato de trabajo:

I. La duración de la jornada máxima será de **ocho horas**, etc."

En noviembre del año próximo pasado entró en vigor en el Estado de Méjico una ley instaurando la jornada de **8 horas**, en las empresas comerciales.

SUIZA

La ley ha fijado la jornada semanal en **48 horas**. La ley del 6 de marzo de 1920 ha limitado a **ocho horas** la jornada en las empresas de transportes y de comunicaciones.

Ley del 27 de junio de 1921. — Modificó la ley de fábricas del año 1914 y estableció en general la jornada de **ocho horas diarias y 48 por semana**.

No ha ratificado el convenio de Wáshington.

AUSTRIA

Ley del 11 de diciembre de 1918. — Establece la jornada de **ocho horas**. — Ha sido modificada luego por la ley del 17 de diciembre de 1919.

La ley de las **ocho horas** se aplica desde 1919. Los inspectores del trabajo dicen en un reportaje que se aplicó la ley a todas las industrias mayores al principio de 1919 y durante el año 1919 a las otras industrias menores.

Ratificó condicionalmente el convenio de Wáshington.

CHECOESLOVAQUIA

La ley del 19 de diciembre de 1918 limita a **48 horas por semana** la jornada de trabajo. En las minas **46 horas semanales**.

Ratificó el convenio de Wáshington.

HOLANDA

La ley del 1º de noviembre de 1919 fija en **ocho horas por día y 45 por semana** la duración del trabajo. Se puso en vigor dicha ley el 14 de octubre de 1920, pero para la industria metalúrgica y textil provisoriamente se adoptó la jornada de 48 horas, por dos años.

A ciertas categorías de ferroviarios se les concedió las **ocho horas** por los decretos de 29 de diciembre de 1919 y 1º de junio de 1920.

Como la ley no se cumplía estrictamente, en un congreso reunido en la Haya el 19 de septiembre de 1926 donde concurrían delegados del Partido Socialista y de la Confederación General del Trabajo de Holanda, después de considerar que muchas categorías de obreros entre ellos los del transporte, el personal de hospitales, el personal de hoteles, cafés y restaurantes y empleados de empresas privadas no estaban amparados por la ley de 1919 y que los ferroviarios trabajaban más de 48 horas por semana, se resolvió pedir al gobierno y al parlamento lo siguiente:

a) La aplicación de la ley del trabajo de manera que se generalice la semana de **cuarenta y ocho horas** en el plazo más breve posible.
b) La pronta fijación de la jornada de trabajo de los mineros del interior estableciendo como máxima la de **siete horas**.
c) La adopción de todas las medidas convenientes para que los países que todavía no lo han hecho ratifiquen cuanto antes el convenio de Wáshington sobre la **semana de cuarenta y ocho horas**.
d) La concesión a los trabajadores, mediante una ley, de una semana de permiso pagado.

No ratificó el convenio de Wáshington.

HUNGRIA

La situación es anormal y vergonzosa en este país gobernado por el terror blanco. "Informaciones Sociales" publicación de la O. I. del T. dice al respecto:

"En la gran industria se aplica generalmente la jornada de trabajo de doce horas.

Las jornadas largas fueron primeramente introducidas en las fábricas Rimamurany, en Ozd, y para evitar toda protesta del personal la fábrica está ocupada por la policía.

En las fábricas de planchas de hierro de Borzodnadard se trabajan setenta horas por semana, y desde el mes de julio se trabaja incluso los domingos. En agosto los obreros protestaron dos veces contra la supresión del descanso dominical.

Las fábricas de máquinas agrícolas de Kuhne hacen trabajar catorce horas y media por día. Este horario se aplica igualmente para los niños menores de catorce años. Las puertas de las fábricas están guardadas por la policía, y bajo ningún pretexto pueden ausentarse los obreros durante las catorce horas y media de trabajo y media hora para comer."

RUSIA

El código ruso del trabajo, en su artículo 94 establece la jornada de 8 horas para toda clase de trabajo. La jornada de 7 **horas** se aplica además en numerosas industrias textiles y del papel de Leningrado y Moscú desde el año 1926 y 1927.

TURQUIA

La jornada de trabajo es de 10 horas diarias, incluso las dos horas de recreo, de modo que el trabajo efectivo es de **ocho horas**.

El trabajo en las minas está limitado a **seis horas por día** y jornada.

No aprobó el convenio de Wáshington.

AUSTRALIA

Como hemos dicho, es la **patria de las ocho horas**.

La industria del gas y de la electricidad trabajan **44 horas semanales**.

BRASIL

En el Brasil, la Cámara de los Diputados aprobó en primera lectura un proyecto de ley, número 663, de 1920, encaminado a la ratificación de los seis proyectos de convenio de Wáshington.

URUGUAY

Ley del 17 de noviembre de 1915. — Establece la jornada de **8 horas** para las industrias y el comercio. — no se hallan comprendidos en la ley los obreros del campo, del servicio doméstico, y los directores o gerentes de empresas comerciales e industriales.

Los proyectos de convenio de la Conferencia de Wáshington han pasado a estudio de la Cámara de Diputados después de haberlo sido por el Consejo de Administración.

CHILE

El presidente Alessandri, durante la permanencia de A. Thomas en Chile, en el año 1925, firmó ocho decretos-leyes ratificando los convenios de Wáshington. El primero establece:

Proyecto de convenio que limita a **ocho horas por día o 48 horas por semana** el número de horas de trabajo en los establecimientos. Chile ha ratificado, pues, el convenio de Wáshington.

PANAMA

Ley del 28 de octubre de 1914 — Establece la jornada de **ocho horas** en toda la república para todos los obreros y los empleados de comercio.

FINLANDIA

Ley del 27 de noviembre de 1917 y decreto del 1 de agosto de 1918 — Establecen la jornada de **8 horas**.

NORUEGA

Proyectos de 1918 y 1919 — Establecen en general la jornada de **8 horas**.

PORTUGAL

Decreto del 10 de mayo de 1912 — Establece la jornada de **8 horas**. El 23 de septiembre de 1919 se reglamenta por decreto la aplicación del anterior, aplicándose a los establecimientos mercantiles, a las fábricas, a la navegación y a los ferrocarriles.

POLONIA

Ley del 23 de noviembre de 1918 — Establece la jornada de **8 horas por día**, seis a los sábados y 46 por semana. Se reglamentó el 9 de enero de 1920.

SUECIA

Desde el 1 de enero de 1920 rige la jornada de **8 horas**.

DINAMARCA

Ley del 12 de febrero de 1917 — Modifica el artículo 24 de la ley de fábricas del 17 de abril de 1913 disponiendo la jornada de **8 horas**. Es interesante este dato para desvirtuar el que ha dado la Asociación del Trabajo a la Sociedad Rural Argentina contestando a una pregunta de ésta sobre la duración del trabajo agrícola, por la cual decía que ninguna ley dinamarquesa establece la ley de **8 horas**.

PERU

A. L. Palacios en "El nuevo derecho" dice que el ex presidente J. Pardo estableció por un decreto la jornada de **8 horas** en los talleres del Estado, sus ferrocarriles, establecimientos agrícolas e industriales y en las obras públicas que ejecuta el gobierno.

OTROS PAISES

Bulgaria, India, Rumania y Letonia ratificaron el convenio de Wáshington. (Informe del delegado gubernamental argentino, señor M. Unsain, a la X Conferencia Internacional del Trabajo.

Grecia, ratificó el convenio de Wáshington.

Ecuador, por una ley del año 1916 estableció la jornada de 8 horas.

CONCLUSIONES

Sin comentarios voy a concluir mi trabajo.

Once países sobre 54, que componen la Oficina Internacional del Trabajo, han ratificado el convenio de Wáshington.

La Federación Sindical Internacional en su congreso de París del año ppdo., resolvió: Efectuar este Primero de Mayo grandes manifestaciones en favor de la ratificación del convenio de Wáshington.

Tom Shaw, secretario de la Internacional de los Obreros del Textil; S. Aufhauser, presidente de la Federación general libre de empleados de Alemania; Hans Jakobsen, secretario de la Central Sindical danesa; Georg Kappler, secretario de la Internacional de la Edificación; Rudolf Strohlinger, secretario de la Unión Internacional del Personal de Hoteles y Restaurantes, han hecho declaraciones probando la inminente necesidad de que se ratifique el convenio de Wáshington.

La I. O. S. ha decretado que la fiesta de este Primero de Mayo sea de afirmación de lucha por las **ocho horas**.

Por todo esto luchemos por las **ocho horas** (5).

Buenos Aires, 1o. de Mayo de 1928

(5) Omitimoos deliberadamente toda referencia perteneciente a la República Argentina, relacionada con el movimiento por las **8 horas**, porque este trabajo constará de tres apéndices relacionados con "La jornada de 8 horas en la marina", "La jornada de 8 horas en la agricultura" y "Las luchas por las 8 horas en la Argentina", que se publicarán en el su oportunidad en el diario LA VANGUARDIA.

Con estas bases, que no tienen la pretensión de ser la más completas, puesto que son el fruto de la acumulación de datos recogidos sin más propósito que el enriquecimiento de un archivo de recortes y apuntes, haré, después de prolijas investigaciones, un trabajo que sirva para ilustrar la mente de los obreros y de los que sin serlo ignoran o pretenden ignorar la fuerza que los mismos representan.

La plaga del juego

Es fomentada en todas sus formas por los partidos de la política criolla

La perniciosa pasión por el juego se está desarrollando en todo el país, de tal manera que se hace casi imposible cualquier actividad comercial sin recurrir al azar.

La gente se ha ido adaptando tanto a la idea de esperarlo todo de la suerte, que adquiere sus ropas en aquellas casas que le prometen la problemática posibilidad de resultarle gratis o por menos, o en donde le obsequian con algún numerito de alguna rifa obsequio.

Esta costumbre se ha ido formando en el ambiente al amparo de la tolerancia de las autoridades, las que, por incomprensión o por cálculo electoral han estado fomentándola oficialmente permitiendo que hicieran su agosto los tahures de la peor calaña a costa del hambre y la miseria del pueblo.

Bajo el gobierno radical — en la provincia de Buenos Aires sobre todo — las cosas se han agravado escandalosamente, al punto de que el juego se considera como el más eficaz recurso para hacer proselitismo, funcionando en cada comité radical una agencia de quinielas y redobionas.

La ley represiva de los juegos de azar, sancionada por la legislatura de La Plata, en un momento en que peligraba la situación política del radicalismo en la primera provincia argentina, les estaba resultando en extremo molesta, tanto a los gobernantes jugadores, como a los jueces y policías cómplices, cuando no eran los empresarios de las timbas. Se prestaba esta ley a que cualquier ciudadano pueda exigirles el cumplimiento de la ley, con lo que se ven en la dura necesidad de salvar las apariencias simulando allanamientos de garitos, con lo que algunas veces quedaban mal con los correligionarios políticos tahures que se tienen ganada la más absoluta impunidad por sus contribuciones pecuniarias o por sus trabajos electorales.

En nuestra ciudad — Bahía Blanca— asiento o cuna del vergarismo nepotista y tahur, hemos debido denunciar reiteradas veces la violación más descarada de la ley prohibitiva de los juegos de azar, sin que se lograra la acción de la policía o de la justicia para perseguir a los infractores. Si algún ingenuo comisario se atrevía a molestar a la familia quinielera, estaba condenado a un seguro traslado ordenado por el hermano del jefe de policía y cuñado de su excelencia.

Con motivo del centenario se jugó escandalosamente, a la vista y paciencia de la policía y del propio gobernador.

Frente a esa situación real en lo que respecta al cumplimiento de una ley que pudo ser de buenos resultados para el pueblo, tanto en el orden moral como en el material, no nos puede sorprender la noticia echada a rodar de que los radicales se disponían a derogar dicha ley en vista de que el peligro intervencionista se había alejado con el triunfo de Irigoyen.

Nada mejor se puede esperar de un partido como el radical, que ha llevado al más alto grado la corrupción política del electorado perfeccionando los métodos que copió de sus antecesores, los conservadores.

No vamos a creer que este mal se cure con una intervención del poder federal, pues mal podría un vicioso corregir a su igual, dado que le faltaría autoridad moral para ello y, por otra parte, tanto conservadores como radicales aceptan como buenas esas verdaderas plagas que se ciernen sobre el pueblo laborioso, matando en él todo hábito de trabajo.

La intervención que se hace necesaria para extirpar el juego en la provincia es la del pueblo sano y que niegue su apoyo a los pésimos gobernantes e inculque en la mente de los ciudadanos el repudio más absoluto al juego, tal como lo hace el Partido Socialista en su constante lucha por la emancipación del pueblo trabajador.

¡A estar listos, compañeros, para la gran batalla que tendremos que librar de nuevo contra uno de los enemigos más temibles: el juego!

David JUSTUS.

Bahía Blanca, mayo 28 de 1928

BANCO ESPAÑOL
DEL
RIO DE LA PLATA
Casa Matriz: CANGALLO esq. RECONQUISTA — Buenos Aires

96.278 PERSONAS TIENEN SUS CUENTAS DE

Caja de Ahorros

en el BANCO ESPAÑOL DEL RIO DE LA PLATA, en esta república solamente.

Piense en todo lo que significaría para usted una de nuestras Libretas de Ahorro, cuando faltasen o mermasen sus recursos normales.

Le ayudaremos para la formación de este apoyo pagándole por sus depósitos en

Caja de Ahorros

EL 5% INTERES

PARA
SEGUROS
EN GENERAL
DIRIGIRSE A
La Inmobiliaría
Primera Compañía Argentina de Seguros Generales

VIDA — INCENDIO — GRANIZO
MARITIMOS — FLUVIALES — CRISTALES
ACCIDENTES DEL TRABAJO

GARANTIAS REALES:

18.739.640.08 m/n., c/l

Dirección General: 235 SAN MARTIN-253 Buenos Aires
(EDIFICIO PROPIO)
Banquero: BANCO DE ITALIA Y RIO DE LA PLATA

1º de MAYO 1928
NUESTRA ROPA NO SE DESCOSE
MARCA REGISTRADA
NOS CONFECTIONS NE SE DECOUSEN PAS
OUR STITCHES HOLD FOR EVER
LE NOSTRE CONFEZIONI NON SI SCUCISCONO
VESTES NOSTRA NON DISSUITUR
NOSSAS COSTURAS ÑAO ABREMSE
UNSERE WÄSCHE TRENNT SICH NICHT AUF
GURE ERROPA EZ DA SOLTACEN
NUESTRA ROPA NO SE DESCOSE
НАША ОДСЖДА НЕ РАЗШИВАЕТСЯ
אונזער גרעט צו נ״טזיד ניט
Roveda
CALLAO esq. CANGALLO Bs. As
(ANTES DEFENSA 818)